



แผนพัฒนาจังหวัดยะลา 5 ปี

พ.ศ. 2566 - 2570 (ฉบับทบทวน พ.ศ. 2570)



คณะกรรมการบริหารงานจังหวัดแบบบูรณาการจังหวัดยะลา

โทร./โทรสาร 073 211 586

YALAPLAN57@GMAIL.COM

สารบัญ

	หน้า
1. บทสรุปผู้บริหาร (สรุปสาระสำคัญของแผน)	1
2. ความสอดคล้องกับแผน 3 ระดับ ตามนโยบายของมติคณะรัฐมนตรี เมื่อวันที่ 4 ธันวาคม 2560 และสรุปสาระสำคัญของแผนพัฒนาจังหวัด	2
3. สาระสำคัญแผนพัฒนาจังหวัด (พ.ศ. 2566 - 2570)	11
3.1 ข้อมูลเพื่อการพัฒนา	11
3.1.1 ข้อมูลพื้นฐานทางกายภาพ	11
3.1.2 ข้อมูลเชิงเปรียบเทียบ	40
1) ด้านเศรษฐกิจ	
2) ด้านสังคมและความมั่นคง	
3) ด้านทรัพยากรธรรมชาติและสิ่งแวดล้อม	
3.1.3 ประเด็นปัญหาและความต้องการเชิงพื้นที่	110
3.1.4 ผลการพัฒนาและแก้ไขปัญหาจังหวัดในช่วงที่ผ่านมา	112
3.2 ประเด็นการพัฒนา	119
3.2.1 บทวิเคราะห์	119
3.2.2 เป้าหมายการพัฒนาจังหวัด	119
3.2.3 ตัวชี้วัดความสำเร็จตามเป้าหมายการพัฒนาจังหวัด	123
3.2.4 ประเด็นการพัฒนาของจังหวัด	124
1) ประเด็นการพัฒนา	
2) วัตถุประสงค์	
3) เป้าหมายและตัวชี้วัด	
4) แนวทางการพัฒนา	
5) แผนงานและโครงการสำคัญ	
- สรุปแผนงาน/โครงการสำคัญของจังหวัด (แบบ จ.1)	130
- โครงการแบบย่อ (Project Brief) (แบบ จ.1-1)	
ผนวก ก	
รายการตรวจสอบการดำเนินการตามพระราชกฤษฎีกาว่าด้วยการบริหารงานเชิงพื้นที่แบบบูรณาการ พ.ศ. 2565	353
ผนวก ข	
สรุปผลการทบทวนแผนพัฒนาจังหวัด (พ.ศ. 2566 - 2570) ฉบับทบทวนประจำปีงบประมาณ พ.ศ. 2570	354

1. บทสรุปผู้บริหาร

แผนพัฒนาจังหวัดยะลา (พ.ศ. 2566 – 2570)

1. บทสรุปผู้บริหาร

สืบเนื่องจากพระราชบัญญัติระเบียบบริหารราชการแผ่นดิน พ.ศ. 2534 ซึ่งแก้ไขเพิ่มเติมโดยพระราชบัญญัติระเบียบบริหารราชการ (ฉบับที่ 7) พ.ศ. 2550 มาตรา 52 วรรคสาม มาตรา 53/1 และมาตรา 53/2 ได้กำหนดให้จังหวัดและกลุ่มจังหวัด สามารถยื่นคำขอจัดตั้งงบประมาณ และให้ถือว่าจังหวัดและกลุ่มจังหวัดเป็นส่วนราชการตามกฎหมายว่าด้วยวิธีการงบประมาณ

มติคณะกรรมการนโยบายการบริหารงานเชิงพื้นที่แบบบูรณาการ (ก.น.บ.) ครั้งที่ 1/2568 เมื่อวันที่ 22 พฤษภาคม 2568 และมติ ก.น.บ. ครั้งที่ 1/2567 เมื่อวันที่ 24 มกราคม 2567 ได้มีมติเห็นชอบหลักเกณฑ์และวิธีการจัดทำแผนพัฒนาจังหวัดและกลุ่มจังหวัด ฉบับปรับปรุง และกรอบระยะเวลาการดำเนินงานจัดทำแผนและงบประมาณ ประจำปีงบประมาณ พ.ศ. 2570 ของจังหวัดและกลุ่มจังหวัด ให้สอดคล้องกับเป้าหมายการพัฒนาจังหวัดระยะ 20 ปี วัตถุประสงค์และทิศทางการพัฒนาในอนาคตของกลุ่มจังหวัด โดยยึดยุทธศาสตร์ชาติ (พ.ศ. 2561 – 2580) แผนแม่บทภายใต้ยุทธศาสตร์ชาติ แผนพัฒนาเศรษฐกิจและสังคมแห่งชาติ นโยบายและแผนระดับชาติด้านความมั่นคงแห่งชาติ แผนพัฒนาประเทศด้านต่างๆ ที่เกี่ยวข้อง เป้าหมายและแนวทางการพัฒนาภาค และนโยบายของรัฐบาล รวมทั้งแผนรายสาขา แผนเฉพาะด้านต่างๆ ที่ผ่านความเห็นชอบจากคณะรัฐมนตรีแล้ว และข้อสั่งการของนายกรัฐมนตรี เป็นกรอบการดำเนินงาน

ในส่วนของแผนพัฒนาจังหวัดยะลา 5 ปี พ.ศ. 2566 – 2570 (ฉบับทบทวน พ.ศ. 2570) เป็นแผนที่มีความครอบคลุมทุกมิติการพัฒนา มุ่งตอบสนองความต้องการและแก้ไขปัญหาที่สำคัญของจังหวัดและขับเคลื่อนประเด็นการพัฒนาที่สอดคล้องกับยุทธศาสตร์ชาติ นโยบายรัฐบาล และแผนพัฒนาภาค ตามศักยภาพและโอกาสของพื้นที่ โดยกำหนดเป้าหมายการพัฒนาจังหวัดยะลา คือ “คุณภาพชีวิตมั่นคง เกษตรมั่งคั่ง ท่องเที่ยวยั่งยืน” ประกอบด้วย 4 ประเด็นการพัฒนา ได้แก่ 1) เสริมสร้างประสิทธิภาพการผลิตเกษตรมูลค่าสูง ผลิตภัณฑ์ชุมชนและอุตสาหกรรมแปรรูป เชื่อมโยงตลาดดิจิทัล 2) ส่งเสริมและพัฒนาการท่องเที่ยวและบริการที่เน้นคุณค่าและความยั่งยืนเชื่อมโยงชุมชนและท้องถิ่น 3) เสริมสร้างความเข้มแข็งของเศรษฐกิจฐานราก และศักยภาพของประชาชนตามหลักปรัชญาของเศรษฐกิจพอเพียง เพื่อให้มีวิถีชีวิตที่ยั่งยืน 4) ระดมภาคีทุกภาคส่วนร่วมเสริมสร้างความสงบ สันติสุข และความมั่นคง

เพื่อให้เป็นไปตามเจตนารมณ์ของพระราชกฤษฎีกาว่าด้วยการบริหารงานเชิงพื้นที่แบบบูรณาการ พ.ศ. 2565 (มีผลบังคับใช้ตั้งแต่วันที่ 20 สิงหาคม 2565) ให้จังหวัดและกลุ่มจังหวัดดำเนินการจัดประชุมปรึกษาหารือตามมาตรา 24 และมาตรา 34 วรรค 4 จังหวัดยะลา ได้ดำเนินการจัดประชุมรับฟังความคิดเห็นเกี่ยวกับ (ร่าง) แผนพัฒนาจังหวัดยะลา 5 ปี พ.ศ. 2566 – 2570 ฉบับทบทวน พ.ศ. 2570 และ (ร่าง) แผนปฏิบัติการประจำปีของจังหวัดยะลา ประจำปีงบประมาณ พ.ศ. 2570 เพื่อสำรวจความคิดเห็นของประชาชนในพื้นที่ เมื่อวันที่ 15 กรกฎาคม 2568 เพื่อเสนอต่อ ก.บ.จ. ต่อไป และที่ประชุมคณะกรรมการบริหารงานบริหารงานจังหวัดแบบบูรณาการจังหวัดยะลา (ก.บ.จ.ยล.) ครั้งที่ 2/2568 เมื่อวันที่ 24 กรกฎาคม 2568 ได้มีมติเห็นชอบแล้ว

จังหวัดยะลา ขอขอบคุณผู้เกี่ยวข้องทุกฝ่ายจากทุกภาคส่วน ที่ได้ร่วมคิด ร่วมทำ และร่วมกันขับเคลื่อนให้เกิดผลในทางปฏิบัติ และเชื่อมั่นว่าแผนพัฒนาจังหวัดยะลา 5 ปี พ.ศ. 2566 – 2570 (ฉบับทบทวน พ.ศ. 2570) จะได้นำไปใช้ประโยชน์ในการขับเคลื่อนยุทธศาสตร์การพัฒนาจังหวัดยะลา ให้บรรลุผลสำเร็จต่อไป

2. ความสอดคล้องกับแผน

3 ระดับ

2. ความสอดคล้องของแผน 3 ระดับ

ความสอดคล้องกับแผน 3 ระดับ ตามนัยยะของมติคณะรัฐมนตรี เมื่อวันที่ 4 ธันวาคม 2560 และสรุปสาระสำคัญของแผนพัฒนาพัฒนาจังหวัดยะลา

<p>แผนระดับ 1</p>	<p>ยุทธศาสตร์ชาติ ด้านความมั่นคง (หลัก)</p> <ul style="list-style-type: none"> • เป้าหมาย ประเทศชาติมั่นคงประชาชนมีความสุข • ประเด็น การรักษาความสงบภายในประเทศ/การป้องกันและแก้ไขปัญหาที่มีผลกระทบต่อความมั่นคง/การพัฒนาศักยภาพของประเทศให้พร้อมเผชิญภัยคุกคามที่กระทบต่อความมั่นคงของชาติ/การบูรณาการความร่วมมือด้านความมั่นคงกับอาเซียนและนานาชาติ รวมถึงองค์การภาครัฐและที่มีใช่ภาครัฐ/การพัฒนากลไกการบริหารจัดการความมั่นคงแบบองค์รวม <p>ยุทธศาสตร์ชาติ ด้านการสร้างความสามารถในการแข่งขัน (หลัก)</p> <ul style="list-style-type: none"> • เป้าหมาย ยกระดับศักยภาพในหลากหลายมิติเพื่อการพัฒนาเศรษฐกิจอย่างต่อเนื่อง • ประเด็น การเกษตรสร้างมูลค่า/ อุตสาหกรรมและบริการแห่งอนาคต/สร้างความสามารถหลายด้านการท่องเที่ยว/โครงสร้างพื้นฐาน เชื่อมไทย เชื่อมโลก/พัฒนาเศรษฐกิจบนพื้นฐานผู้ประกอบการยุคใหม่ <p>ยุทธศาสตร์ชาติ ด้านการพัฒนาและเสริมสร้างศักยภาพมนุษย์ (หลัก)</p> <ul style="list-style-type: none"> • เป้าหมาย พัฒนาคคนในทุกมิติและในทุกช่วงวัยให้เป็นคนดี เก่งและมีคุณภาพ • ประเด็น การปรับเปลี่ยนค่านิยมและวัฒนธรรม/ การพัฒนาศักยภาพคนตลอดช่วงชีวิต/ปฏิรูปกระบวนการเรียนรู้ที่ตอบสนองต่อการเปลี่ยนแปลงในศตวรรษที่ 21/การตระหนักถึงปัญหาของมนุษย์ที่หลากหลาย/ การเสริมสร้างให้คนไทยมีสุขภาพที่ดี/การสร้างสภาพแวดล้อมที่เอื้อต่อการพัฒนาและเสริมสร้างศักยภาพทรัพยากรมนุษย์/การเสริมสร้างศักยภาพการกีฬาในการสร้างคุณค่าทางสังคมและพัฒนาประเทศ 	<p>ยุทธศาสตร์ชาติ ด้านการสร้างโอกาสและความเสมอภาคทางสังคม (รอง)</p> <ul style="list-style-type: none"> • เป้าหมาย สร้างโอกาสและความเสมอภาคทางสังคม • ประเด็น การลดความเหลื่อมล้ำ สร้างความเป็นธรรมในทุกมิติ/การกระจายศูนย์กลางความเจริญทางเศรษฐกิจ สังคม และเทคโนโลยี/การเสริมสร้างพลังทางสังคม/การเพิ่มขีดความสามารถของชุมชนท้องถิ่นในการพัฒนา การพึ่งตนเอง และการจัดการตนเอง <p>ยุทธศาสตร์ชาติ ด้านการสร้างการเติบโตบนคุณภาพชีวิตที่เป็นมิตรกับสิ่งแวดล้อม (รอง)</p> <ul style="list-style-type: none"> • เป้าหมาย สร้างการเติบโตบนคุณภาพชีวิตที่เป็นมิตรกับสิ่งแวดล้อม • ประเด็น อนุรักษ์และรักษาทรัพยากรธรรมชาติ สิ่งแวดล้อม และวัฒนธรรมให้คนรุ่นต่อไปได้ใช้อย่างยั่งยืน มีสมดุล/ฟื้นฟูและสร้างใหม่ฐานทรัพยากรธรรมชาติและสิ่งแวดล้อมเพื่อลดผลกระทบทางลบจากการพัฒนาสังคมเศรษฐกิจของประเทศ/ใช้ประโยชน์และสร้างการเติบโต บนฐานทรัพยากรธรรมชาติและสิ่งแวดล้อมให้สมดุลภายในขีดความสามารถของระบบนิเวศ/ ยกระดับกระบวนการตัดสินใจเพื่อกำหนดอนาคตประเทศด้านทรัพยากรธรรมชาติ สิ่งแวดล้อม และวัฒนธรรม บนหลักของการมีส่วนร่วม และธรรมาภิบาล <p>ยุทธศาสตร์ชาติ ยุทธศาสตร์ชาติด้านการปรับสมดุลและพัฒนาระบบการบริหารจัดการภาครัฐ (รอง)</p> <ul style="list-style-type: none"> • เป้าหมาย ภาครัฐของประชาชนเพื่อประชาชนและประโยชน์ส่วนรวม • ประเด็น ภาครัฐมีวัฒนธรรมการทำงานที่มุ่งผลสัมฤทธิ์และผลประโยชน์ส่วนรวมตอบสนองความต้องการของประชาชนได้อย่างสะดวก รวดเร็ว โปร่งใส/ ภาครัฐมีขนาดที่เล็กพอ พร้อมปรับตัวให้ทันต่อการเปลี่ยนแปลง/ ภาครัฐมีความโปร่งใสปลอดการทุจริตและประพฤติมิชอบ/ กระบวนการยุติธรรม เป็นไปเพื่อประโยชน์ต่อส่วนรวมของประเทศ
-----------------------	--	---

<p>แผนระดับ 2</p>	<p>แผนแม่บทภายใต้ยุทธศาสตร์ชาติ ประเด็น การเกษตร (หลัก)</p> <ul style="list-style-type: none"> เป้าหมายประเด็นของแผนแม่บท <ol style="list-style-type: none"> ผลิตภัณท์มวลรวมในประเทศในสาขาเกษตรเพิ่มขึ้น ผลิตภาพการผลิตของภาคเกษตรเพิ่มขึ้น แผนย่อยของแผนแม่บท <p>เกษตรอัตลักษณ์พื้นถิ่น</p> <ul style="list-style-type: none"> เป้าหมายแผนย่อย สินค้าเกษตรอัตลักษณ์พื้นถิ่นมีมูลค่าเพิ่มขึ้น แนวทางการพัฒนา ส่งเสริมและพัฒนาผลิตภัณท์เกษตรอัตลักษณ์พื้นถิ่น แผนย่อยของแผนแม่บท เกษตรปลอดภัย <ul style="list-style-type: none"> เป้าหมายแผนย่อย ผลิตภัณท์เกษตรปลอดภัยของไทยได้รับการยอมรับด้านคุณภาพความปลอดภัยและคุณค่าทางโภชนาการสูงขึ้น แนวทางการพัฒนา สนับสนุนการบริหารจัดการฐานทรัพยากรทางเกษตรและระบบการผลิตที่เป็นมิตรต่อสิ่งแวดล้อม แผนย่อยของแผนแม่บท เกษตรอัจฉริยะ 	<p>แผนแม่บทภายใต้ยุทธศาสตร์ชาติ ประเด็น การท่องเที่ยว (รอง)</p> <ul style="list-style-type: none"> เป้าหมายประเด็นของแผนแม่บท <ol style="list-style-type: none"> ผลิตภัณท์มวลรวมในประเทศด้านการท่องเที่ยวต่อผลิตภัณท์มวลรวมในประเทศเพิ่มขึ้น รายได้จากการท่องเที่ยวของเมืองรองเพิ่มขึ้น ความสามารถทางการแข่งขันด้านการท่องเที่ยวของประเทศไทยดีขึ้น แผนย่อยของแผนแม่บท <p>การท่องเที่ยวเชิงสร้างสรรค์และวัฒนธรรม</p> <ul style="list-style-type: none"> เป้าหมายแผนย่อย รายได้จากการท่องเที่ยวเชิงสร้างสรรค์และวัฒนธรรมเพิ่มขึ้น แนวทางการพัฒนา สร้างคุณค่าและมูลค่าเพิ่มให้กับสินค้าและบริการบนฐานของทุนทางวัฒนธรรมและภูมิปัญญาท้องถิ่นที่มีเอกลักษณ์เฉพาะถิ่น / เสริมสร้างศักยภาพผู้ประกอบการและบุคลากรในอุตสาหกรรมท่องเที่ยว/ ส่งเสริมการตลาดการท่องเที่ยวโดยการนำเสนอเอกลักษณ์ของประเทศไทยและของแต่ละท้องถิ่น 	<p>แผนพัฒนาเศรษฐกิจและสังคมแห่งชาติ ฉบับที่ 13 เศรษฐกิจมูลค่าสูงที่เป็นมิตร ต่อสิ่งแวดล้อม</p> <p><u>หมุดหมายที่ 1</u> ไทยเป็นประเทศชั้นนำด้านสินค้าเกษตรและเกษตรแปรรูปมูลค่าสูง</p> <p><u>หมุดหมายที่ 2</u> ไทยเป็นจุดหมายของการท่องเที่ยวที่เน้นคุณค่าและความยั่งยืน</p> <p><u>หมุดหมายที่ 3</u> ไทยเป็นฐานการผลิตยานยนต์ไฟฟ้าของอาเซียน</p> <p><u>หมุดหมายที่ 4</u> ไทยเป็นศูนย์กลางทางการแพทย์และสุขภาพมูลค่าสูง</p> <p><u>หมุดหมายที่ 5</u> ไทยเป็นประตูการค้าการลงทุนและจุดยุทธศาสตร์ทางโลจิสติกส์ที่สำคัญของภูมิภาค</p> <p><u>หมุดหมายที่ 6</u> ไทยเป็นฐานการผลิตอิเล็กทรอนิกส์อัจฉริยะและบริการดิจิทัลของอาเซียน</p> <p>สังคมแห่งโอกาสและความเสมอภาค</p> <p><u>หมุดหมายที่ 7</u> ไทยมี SMEs ที่เข้มแข็งมีศักยภาพสูง และสามารถแข่งขันได้</p> <p><u>หมุดหมายที่ 8</u> ไทยมีพื้นที่ และเมืองหลักของภูมิภาคที่มีความเจริญทางเศรษฐกิจทันสมัย และนำอยู่</p>	<p>นโยบายและแผนระดับชาติ ว่าด้วยความมั่นคงแห่งชาติ</p> <ul style="list-style-type: none"> นโยบายความมั่นคงแห่งชาติที่ แผนระดับชาติว่าด้วยความมั่นคงแห่งชาติรองรับนโยบายที่ นโยบายและแผนความมั่นคงที่ 1 การเสริมสร้างความมั่นคงของสถาบันหลักของชาติ มุ่งเน้น ให้สังคมไทยอยู่ร่วมกันอย่างสันติแลเคารพในความแตกต่างบนพื้นฐานสิทธิมนุษยชนพร้อมธำรงไว้ซึ่งสถาบันหลักของชาติ นโยบายและแผนความมั่นคงที่ 2 การปกป้องอธิปไตยแลผลประโยชน์ของชาติ และการพัฒนาศักยภาพการป้องกันประเทศ มุ่งเน้นการปกป้อง รักษา และแก้ไขปัญหาที่กระทบต่ออธิปไตยแลผลประโยชน์ของชาติ ทั้งทางบก ทะเล และอากาศ รวมทั้งพัฒนาขีดความสามารถเชิงยุทธศาสตร์ของกองทัพและหน่วยงานด้านความมั่นคง นโยบายและแผนความมั่นคงที่ 3 การรักษาความมั่นคงแลผลประโยชน์ของชาติพื้นที่ชายแดน
-----------------------	---	---	---	--

	<p>- เป้าหมายแผนย่อย สินค้าที่ได้จากเทคโนโลยีสมัยใหม่/อัจฉริยะมีมูลค่าเพิ่มขึ้น</p> <p>- แนวทางการพัฒนา พัฒนาศักยภาพเกษตรกรในการเข้าถึงและใช้ประโยชน์จากเทคโนโลยี และนวัตกรรมทางการเกษตร</p> <p>*หมายเหตุ เลือกประเด็นหลักได้ 1 ประเด็น</p>	<ul style="list-style-type: none"> ● แผนย่อยของแผนแม่บทฯ การท่องเที่ยวเชื่อมโยงภูมิภาค <ul style="list-style-type: none"> - เป้าหมายแผนย่อย ประเทศไทยเป็นจุดเชื่อมต่อ การเดินทางของนักท่องเที่ยวในภูมิภาคอาเซียน - แนวทางการพัฒนา พัฒนาเส้นทาง การท่องเที่ยว ที่เชื่อมโยงระหว่างประเทศในภูมิภาค โดยใช้ประโยชน์ จากโครงข่ายคมนาคมที่มีในปัจจุบัน และที่จะเกิดขึ้นใหม่ตามแผนพัฒนาในอนาคต ทั้งทางถนน ทางราง ทางน้ำและทางอากาศ/ส่งเสริมการตลาดการท่องเที่ยวระหว่างประเทศร่วมกัน ● แผนย่อยของแผนแม่บทฯ การพัฒนาระบบนิเวศการท่องเที่ยว <ul style="list-style-type: none"> - เป้าหมายแผนย่อย นักท่องเที่ยวมีความปลอดภัย ในชีวิตและทรัพย์สินมากขึ้น/ โครงสร้างพื้นฐานเพื่อสนับสนุนการท่องเที่ยวมีคุณภาพและมาตรฐานดีขึ้น - แนวทางการพัฒนา ยกระดับมาตรฐานความปลอดภัยของนักท่องเที่ยว/ พัฒนาและฟื้นฟูแหล่งท่องเที่ยวทางธรรมชาติ / การพัฒนาโครงสร้างพื้นฐานเพื่อสนับสนุนการท่องเที่ยว/ พัฒนาชุมชนผู้ประกอบการ และบุคลากรด้าน 	<p>หมวดหมู่ที่ 9 ไทยมีความยากจนข้ามรุ่นลดลง และคนไทยทุกคนมีความคุ้มครองทางสังคมที่เพียงพอ เหมาะสม</p> <p>วิถีชีวิตที่ยั่งยืน</p> <p>หมวดหมู่ที่ 10 ไทยมีเศรษฐกิจหมุนเวียนและสังคมคาร์บอนต่ำ</p> <p>หมวดหมู่ที่ 11 ไทยสามารถลดความเสี่ยงและผลกระทบจากภัยธรรมชาติ และการเปลี่ยนแปลงสภาพภูมิอากาศ</p> <p>ปัจจัยสนับสนุนการพลิกโฉมประเทศ</p> <p>หมวดหมู่ที่ 12 ไทยมีกำลังคนสมรรถนะสูง มุ่งเรียนรู้อย่างต่อเนื่อง ตอบโจทย์การพัฒนาแห่งอนาคต</p> <p>หมวดหมู่ที่ 13 ไทยมีภาครัฐที่มีสมรรถนะสูง</p>	<p>มุ่งเน้นให้พื้นที่ชายแดนมีความมั่นคงปลอดภัย สามารถป้องกันและแก้ไขภัยคุกคามทุกรูปแบบ มีสภาพแวดล้อมที่เหมาะสมต่อการพัฒนาทางเศรษฐกิจ สังคม และความมั่นคงของมนุษย์เป็นพื้นที่แห่งการสร้างสัมพันธ์อันดีกับประเทศรอบบ้าน</p> <ul style="list-style-type: none"> ● นโยบายและแผนความมั่นคงที่ 5 การป้องกันและแก้ไขปัญหายังหวัดชายแดนภาคใต้ <p>มุ่งเน้นการลดการก่อเหตุรุนแรงและความสูญเสีย พัฒนาเศรษฐกิจให้สอดคล้องกับวิถีชีวิตและศักยภาพพื้นที่ เสริมสร้างความเข้มแข็งของสังคม ชุมชนหมู่บ้าน และจัดเงื่อนไขความรุนแรง</p> ● นโยบายและแผนความมั่นคงที่ 8 การป้องกันปราบปราม และแก้ไขปัญหายาเสพติด <p>มุ่งเน้นการป้องกันประชากรทุกกลุ่ม เป้าหมายไม่ให้เกิดเกี่ยวข้องกับยาเสพติด สกัดกั้น และปราบปรามขบวนการการค้ายาเสพติด ตลอดจนบำบัดรักษา และฟื้นฟูผู้ติดยาเสพติด</p>
--	---	--	--	---

		<p>การท่องเที่ยวทุกภาคส่วน /ส่งเสริมการตลาดและประชาสัมพันธ์/สนับสนุนการใช้เทคโนโลยีและนวัตกรรมในการพัฒนาและบริหารจัดการการท่องเที่ยว</p>		<ul style="list-style-type: none"> • นโยบายและแผนความมั่นคงที่ 9 การป้องกันและบรรเทาสาธารณภัย มุ่งเน้นยกระดับการจัดการความเสี่ยง สาธารณภัยที่เกิดจากภัยธรรมชาติ และการกระทำของมนุษย์ และ/หรือภัยซ้ำซ้อน ให้สามารถแก้ไขปัญหาที่เกิดขึ้นได้รวดเร็ว ทันต่อเหตุการณ์ และยั่งยืน • นโยบายและแผนความมั่นคงที่ 17 การเสริมสร้างความมั่นคงเชิงพื้นที่ มุ่งเน้นการป้องกัน และแก้ไขปัญหาความมั่นคงในพื้นที่ เป้าหมายระดับตำบล เพื่อให้เกิดความมั่นคง มั่งคั่ง ยั่งยืน โดยขยายแนวคิดของการพัฒนาพื้นที่ เพื่อเสริมความมั่นคงของชาติ และแผนตำบล มั่นคง มั่งคั่ง ยั่งยืน ให้เป็นรูปธรรม
--	--	--	--	---



<p>เป้าหมายการพัฒนา 20 ปี</p>	<p>“เมืองอัจฉริยะ ศูนย์กลางเศรษฐกิจเชื่อมโยงโลจิสติกส์สู่คาบสมุทรมลายู เกษตรมูลค่าสูง การท่องเที่ยวเชิงนิเวศและวัฒนธรรมประชาชน มีคุณภาพชีวิตที่ดี สังคมสันติสุขและเสมอภาค บนฐานพหุวัฒนธรรม ด้วยการพัฒนาที่ยั่งยืน และเป็นมิตรกับสิ่งแวดล้อม”</p>
-------------------------------	--



<p>แผนระดับ 3</p>	<p style="text-align: center;">เป้าหมายและแนวทางการพัฒนาภาคใต้ชายแดน (พ.ศ. 2566 - 2570)</p> <p style="text-align: center;">เป้าหมายการพัฒนา “ศูนย์กลางการเกษตร การท่องเที่ยวและอุตสาหกรรมการค้าชายแดน บนสังคมพหุวัฒนธรรมเข้มแข็งอย่างยั่งยืน”</p> <p>ประเด็นการพัฒนาและวัตถุประสงค์กลุ่มจังหวัดภาคใต้ชายแดน มี 4 ประเด็น ดังนี้</p> <p><u>ประเด็นการพัฒนาที่ 1</u> พัฒนาคุณภาพการผลิตและการแปรรูปสินค้าเกษตรหลักของกลุ่มจังหวัดวัตถุประสงค์ เพื่อเพิ่มมูลค่าภาคการเกษตรโดยยกระดับ และพัฒนาคุณภาพการผลิต การแปรรูป เพื่อเพิ่มมูลค่า และการตลาด ทั้งสินค้าเกษตรหลัก และสินค้าอัตลักษณ์ของกลุ่มจังหวัดภาคใต้ชายแดน</p> <p><u>ประเด็นการพัฒนาที่ 2</u> พัฒนาและยกระดับการท่องเที่ยวระดับภูมิภาคให้มีคุณภาพอย่างยั่งยืน บนฐานอัตลักษณ์พหุวัฒนธรรมวัตถุประสงค์ เพื่อเพิ่มมูลค่าภาคการท่องเที่ยว โดยยกระดับและพัฒนาการท่องเที่ยวชายแดน เชื่อมโยงกับประเทศเพื่อนบ้าน การท่องเที่ยวทางธรรมชาติ การท่องเที่ยวพหุวัฒนธรรม และการท่องเที่ยวเชิงสุขภาพและกีฬา</p> <p><u>ประเด็นการพัฒนาที่ 3</u> พัฒนาเศรษฐกิจและส่งเสริมอุตสาหกรรมการค้าชายแดน วัตถุประสงค์ เพื่อเพิ่มมูลค่าภาคอุตสาหกรรมและการค้าชายแดน โดยส่งเสริมการค้า การลงทุน ด้านอุตสาหกรรม และเขตเศรษฐกิจพิเศษ ยกระดับการค้าชายแดนให้เชื่อมโยงกับพื้นที่เศรษฐกิจของประเทศเพื่อนบ้าน กลุ่มประเทศอาเซียน และประเทศมุสลิม</p> <p><u>ประเด็นการพัฒนาที่ 4</u> ยกระดับคุณภาพชีวิต รายได้ การศึกษา สมรรถนะแรงงาน และสาธารณสุข เพื่อวิถีชีวิตที่ยั่งยืนและสันติสุข วัตถุประสงค์ เพื่อเพิ่มขีดความสามารถของทรัพยากรมนุษย์ทุกช่วงวัยและให้พึ่งพาตนเองได้ มีทักษะในการประกอบอาชีพ และตอบสนองความต้องการของพื้นที่ สร้างความเข้มแข็งของสถาบันครอบครัว สังคม บนความหลากหลายทางวัฒนธรรม ระบบสุขภาพ และสิ่งแวดล้อมที่ยั่งยืน</p>
-----------------------	--



สาระสำคัญ แผนพัฒนา จังหวัด	เป้าหมายการพัฒนาจังหวัด คุณภาพชีวิตมั่นคง เกษตรมั่งคั่ง ท่องเที่ยวยั่งยืน	ตัวชี้วัดความสำเร็จตามเป้าหมายการพัฒนาจังหวัด					
		ตัวชี้วัด	ข้อมูลพื้นฐาน	เป้าหมาย			
			2565	2566	2567	2568	2569
		1. อัตราการขยายตัวมูลค่าผลิตภัณฑ์มวลรวม ของจังหวัดยะลาเพิ่มขึ้น ไม่น้อยกว่า (GPP)	อัตราการ ขยายตัว 4.52	ร้อยละ 2	ร้อยละ 2	ร้อยละ 2	ร้อยละ 2
2. ผลิตภัณฑ์มวลรวมภายในจังหวัดต่อหัว (GPP per capita)	105,453 บาท	ร้อยละ 3	ร้อยละ 3	ร้อยละ 3	ร้อยละ 3	ร้อยละ 3	



ประเด็น การพัฒนา จังหวัด	1. เสริมสร้างประสิทธิภาพการผลิต เกษตรมูลค่าสูง ผลิตภัณฑ์ชุมชนและ อุตสาหกรรมแปรรูป เชื่อมโยงตลาดดิจิทัล	2. ส่งเสริมและพัฒนากการท่องเที่ยว และ บริการที่เน้นคุณค่าและความยั่งยืน เชื่อมโยงชุมชน	3. เสริมสร้างความเข้มแข็งของเศรษฐกิจ ฐานราก และศักยภาพของประชาชนตาม หลักปรัชญาของเศรษฐกิจพอเพียง เพื่อให้มี วิถีชีวิตที่ยั่งยืน	4. ระดมภาคีทุกภาคส่วนร่วมเสริมสร้าง ความสงบ สันติสุข และความมั่นคง
--------------------------------	--	--	--	---



แผนงาน	ผลผลิต : โครงการส่งเสริมด้าน อุตสาหกรรมและพัฒนากการค้า การลงทุน ผลผลิต : โครงการส่งเสริมภาค การเกษตรแบบครบวงจร	ผลผลิต : โครงการส่งเสริมและ พัฒนากการท่องเที่ยวและบริการ	ผลผลิต : โครงการพัฒนาคุณภาพ ชีวิตประชาชน	ผลผลิต : โครงการเสริมสร้าง ความมั่นคงและความปลอดภัย
--------	--	---	---	--



<p>โครงการสำคัญ</p>	<p>ผลผลิต : โครงการส่งเสริมด้านอุตสาหกรรมและพัฒนากิจการลงทุน</p> <p>โครงการสำคัญ : โครงการส่งเสริมและพัฒนาสินค้าเกษตรของจังหวัดยะลา</p> <ol style="list-style-type: none"> 1. โครงการลดต้นทุนและเพิ่มศักยภาพทางการผลิตของกลุ่มวิสาหกิจชุมชนและกลุ่มเกษตรกรด้วยเทคโนโลยีพลังงานสะอาด 2. โครงการยกระดับเพิ่มมูลค่า สร้างรายได้ "ยะลาเมืองแพะ" 3. โครงการคืนชีวิตนาร้างสร้างนาหญ้าพัฒนาแหล่งอาหารสัตว์คุณภาพ 4. โครงการสร้างคุณค่าเศรษฐกิจไก่เบตงมรดกแห่งรสชาติสุครีพโลก <p>โครงการสำคัญ : โครงการพัฒนาและเพิ่มมูลค่าสินค้าที่เป็นอัตลักษณ์ของจังหวัดยะลา</p> <ol style="list-style-type: none"> 5. โครงการพัฒนาและแปรรูปผลิตภัณฑ์จากฝั่งชันโรงเพื่อสร้างรายได้ที่ยั่งยืนและพึ่งพาตนเองได้ 6. โครงการเพิ่มศักยภาพการเลี้ยงปลาจันเฉาเพื่อขับเคลื่อนเศรษฐกิจฐานรากจังหวัดยะลา 7. โครงการส่งเสริมการเพิ่มประสิทธิภาพและขยายผลการผลิตกล้วยหินปลอดโรค 8. โครงการส่งเสริมและพัฒนาภาคการเกษตรของจังหวัดยะลาสู่การผลิตเกษตรมูลค่าสูงแบบครบวงจร 	<p>โครงการสำคัญ : โครงการพัฒนาและยกระดับ ศักยภาพแหล่งท่องเที่ยวที่สำคัญ</p> <ol style="list-style-type: none"> 1. โครงการพัฒนาโครงสร้างพื้นฐานสิ่งอำนวยความสะดวกแหล่งท่องเที่ยวทางธรรมชาติน้ำตกธารโต 2. โครงการผลิตไฟฟ้าจากพลังงานแสงอาทิตย์สำหรับพื้นที่ปฏิบัติงานด้านสิ่งแวดล้อมและบริการของชุมชนในพื้นที่จังหวัดยะลา 3. โครงการยกระดับกิจกรรมกีฬาเพื่อการท่องเที่ยวจังหวัดยะลา 4. โครงการเพิ่มประสิทธิภาพเส้นทางท่องเที่ยวโดยชุมชนจังหวัดยะลา 5. โครงการส่งเสริมและยกระดับ Soft Power เพิ่มมูลค่าด้านการท่องเที่ยวจังหวัดยะลา 6. โครงการยกระดับตลาดนัดชุมชนเพื่อการท่องเที่ยวเสริมเศรษฐกิจฐานรากจังหวัดยะลา 7. โครงการส่งเสริมการตลาดและประชาสัมพันธ์การท่องเที่ยว สร้างรายได้แก่ผู้ประกอบการชุมชน 8. โครงการ สร้าง Platform Soft Power # ฆี ยาแล ยะลา 	<p>โครงการสำคัญ : โครงการส่งเสริมการเข้าถึงบริการด้านสาธารณสุขและความรอบรู้ด้านสุขภาพ</p> <ol style="list-style-type: none"> 1. โครงการพัฒนาศักยภาพประชาชนด้วยการนวดไทย (หลักสูตรผู้ช่วยแพทย์แผนไทย 372 ชั่วโมง) 2. โครงการส่งเสริมทันตสุขภาพเพื่อรอยยิ้มของชาวยะลา <p>โครงการสำคัญ : โครงการยกระดับการศึกษาของผู้เรียนทุกช่วงวัย</p> <ol style="list-style-type: none"> 3. โครงการยะลาสร้างอาชีพ สร้างอนาคต 4. โครงการเด็กยะลา พุดไทยชิต เขียนไทยถูกอ่านไทยคล่อง 5. โครงการผลิตไฟฟ้าจากพลังงานแสงอาทิตย์สำหรับพื้นที่ความมั่นคงด้านการศึกษา <p>โครงการสำคัญ : โครงการส่งเสริมอาชีพตามความถนัดอย่างต่อเนื่องให้กับครัวเรือนยากจน</p> <ol style="list-style-type: none"> 6. โครงการพัฒนาขับเคลื่อนและขยายผลโครงการอันเนื่องมาจากพระราชดำริจังหวัดยะลา ประจำปีงบประมาณ พ.ศ. 2570 <p>โครงการสำคัญ : โครงการเสริมสร้างความเข้มแข็งของชุมชนในการจัดการสุขภาวะและภัยคุกคามสุขภาพ</p> <ol style="list-style-type: none"> 7. โครงการสร้างแหล่งอาหารโปรตีนในโรงเรียน ขยายผลสู่ครัวเรือนอย่างยั่งยืน 	<p>โครงการสำคัญ : โครงการพัฒนาและยกระดับศักยภาพแหล่งท่องเที่ยวที่สำคัญ</p> <ol style="list-style-type: none"> 1. โครงการเสริมสร้างภาพลักษณ์จังหวัดยะลา <p>โครงการสำคัญ : โครงการเพิ่มประสิทธิภาพการป้องกันปราบปรามยาเสพติด และฟื้นฟูสภาพทางสังคมของจังหวัด</p> <ol style="list-style-type: none"> 2. โครงการเสริมสร้างศักยภาพชุมชนด้านการป้องกันและบรรเทาสาธารณภัย จังหวัดยะลา 3. โครงการ TO BE NUMBER ONE เพื่อการณรงค์ป้องกัน และแก้ไขปัญหายาเสพติดจังหวัดยะลา ปีงบประมาณ พ.ศ. 2570 4. โครงการเสริมสร้างภูมิคุ้มกันและป้องกันยาเสพติดในสถานศึกษา 5. โครงการพัฒนาคุณภาพชีวิตสร้างสันติสุขในจิตใจทางไกลยาเสพติด TO BE NUMBER 1 เรือนจำกลางยะลา 6. โครงการอบรมเชิงปฏิบัติการหลักสูตรฝึกอบรมสาขาพนักงานฉุกเฉินการแพทย์ (EMT-B 124 ชั่วโมง)
---------------------	---	---	---	--

<p>9. โครงการส่งเสริมการเลี้ยงชันโรงคุณภาพ จังหวัดยะลาด้วย BCG Model</p> <p>10. โครงการพัฒนาพื้นที่นาร้างเพื่อทำการเกษตรอย่างยั่งยืน</p> <p>ผลผลิต : โครงการส่งเสริมภาคการเกษตรแบบครบวงจร</p> <p>โครงการสำคัญ : โครงการพัฒนาโครงข่ายคมนาคมขนส่ง</p> <p>11. โครงการก่อสร้างถนนคอนกรีตเสริมเหล็กสายมาเลย์ ระยะ 2 ผิวจราจรกว้าง 6 เมตร ยาว 3,000 เมตร หนาเฉลี่ย 0.15 เมตร หรือพื้นที่ผิวจราจรไม่น้อยกว่า 18,000 ตารางเมตร หมู่ที่ 8 ตำบลอัยเยอร์เวง อำเภอเบตง จังหวัดยะลา</p> <p>12. โครงการก่อสร้างถนนคอนกรีตเสริมเหล็กสายกูแบรีมา ผิวจราจรกว้าง 5 เมตร ยาว 3,000 เมตร หนาเฉลี่ย 0.15 เมตร หรือมีพื้นที่ไม่น้อยกว่า 15,000 ตารางเมตร หมู่ที่ 8 ตำบลอัยเยอร์เวง อำเภอเบตง จังหวัดยะลา</p> <p>13. โครงการก่อสร้างถนนคอนกรีตเสริมเหล็กสายประปา-นอเง็ง ผิวจราจรกว้าง 5 เมตร ยาว 3,000 เมตร หนาเฉลี่ย 0.15 เมตร หรือมีพื้นที่ไม่น้อยกว่า 15,000.00 ตารางเมตร หมู่ที่ 3 ตำบลอัยเยอร์เวง อำเภอเบตง จังหวัดยะลา</p>	<p>โครงการสำคัญ : โครงการพัฒนาโครงข่ายคมนาคมขนส่ง</p> <p>9. โครงการปรับปรุงถนนลาดยางแอสฟัลต์คอนกรีต รหัสทางหลวงท้องถิ่น ยล. ถ 1-0018 บ้านพะปุงเงาะ ตำบลกะระ - บ้านจะก๊ะ ตำบลจะก๊ะ อำเภอรามัน จังหวัดยะลา</p> <p>10. โครงการปรับปรุงภูมิทัศน์และสถาปัตยกรรมทางหลวงทางแยกร่วมทางหลวงหมายเลข 4070 ตอน ยะหา - บาละ กับทางหลวงหมายเลข 4272 ตอน ยี่อ้ง - คลองชิง</p> <p>11. โครงการปรับปรุงภูมิทัศน์และสถาปัตยกรรมทางหลวง ทางหลวงหมายเลข 410 ตอน ยะลา - ตะบิงดิง</p>	<p>8. โครงการสร้างแหล่งเรียนรู้และอาหารกลางวันสำหรับนักเรียน</p> <p>โครงการสำคัญ : โครงการพัฒนาโครงข่ายคมนาคมขนส่ง</p> <p>9. โครงการก่อสร้างถนนคอนกรีตเสริมเหล็กพร้อมรางระบายน้ำคอนกรีตเสริมเหล็กย่านชุมชน ซอยเจริญสวัสดิ์ , ซอยเจริญสวัสดิ์ 1,12 หมู่ที่ 12 ตำบลสะเตงนอก อำเภอเมืองยะลา จังหวัดยะลา</p> <p>10. โครงการก่อสร้างถนนแอสฟัลติกคอนกรีตสายตันหยง-แจวោះ-ลือตอ หมู่ที่ 2,3,6 ตำบลบาโร๊ะ อำเภอยะหาจังหวัดยะลา</p> <p>11. โครงการก่อสร้างขยายถนนคอนกรีตเสริมเหล็ก พร้อมคูระบายน้ำและบ่อพักสายตรูสสลาม (ลิมุด-ท่าสาป) ทางหลวงท้องถิ่นเลขที่ ยล.ถ.30-005 เชื่อมต่อสายปะเงาะดาโอ๊ะ, สายสะเป็ง หมู่ที่ 3 ตำบลท่าสาป อำเภอเมืองยะลา จังหวัดยะลา</p> <p>12. โครงการก่อสร้างถนนคอนกรีตเสริมเหล็กสายบาโย-บูเก๊ะเจ๊ะ หมู่ที่ 8 ตำบลบาโร๊ะ อำเภอยะหา จังหวัดยะลา</p>	
---	---	--	--

	<p>14. โครงการก่อสร้างขยายทางจราจรทางหลวงหมายเลข 4077 ตอน ยะหา – บาลู</p> <p>15. โครงการก่อสร้างขยายทางจราจรทางหลวงหมายเลข 4070 ตอน ยะหา – บาละ</p> <p>16. โครงการก่อสร้างถนนขยายผิวทางจราจรสาย จาเราะแพ – บ้านบัวทอง ต.ธารโต อ.ธารโต จ.ยะลา ระยะทาง 3.500 กม.</p> <p>17. โครงการป้องกันดินสไลด์ ถนนสาย ยล.3004 แยกทล. 410 - บ้านปิยะมิตร 1 ต.ตานะแมเราะ อ.เบตง จ.ยะลา ช่วง กม. 19+800 ด้านขวาทาง พื้นที่ดำเนินการ 2,730 ตร.ม.</p> <p>18. โครงการก่อสร้างเพิ่มช่องจราจรทางหลวงหมายเลข 4065 ตอน บ้านเนียง - ยะหา</p>			
--	---	--	--	--

3. สารสำคัญแผนพัฒนาจังหวัด
(พ.ศ. 2566 – 2570)

3. สารสำคัญแผนพัฒนาจังหวัด (พ.ศ. 2566 - 2570) ประจำปีงบประมาณ พ.ศ. 2570

3.1 ข้อมูลเพื่อการพัฒนา

3.1.1 ข้อมูลพื้นฐานทางกายภาพ

1. ความเป็นมา

คำว่า “ยะลา” มาจากภาษาพื้นเมืองเดิมว่า “ยาลอ” ซึ่งแปลว่า “แห” ตามประวัติตั้งแต่สมัยสุโขทัย ถึงตอนต้นกรุงรัตนโกสินทร์นั้น “เมืองยะลา” เป็นส่วนหนึ่งของมณฑลปัตตานี

ต่อมาในรัชสมัยของพระบาทสมเด็จพระจุลจอมเกล้าเจ้าอยู่หัว รัชกาลที่ 5 ได้ทรงโปรดเกล้าให้มีการปรับปรุงการปกครองส่วนภูมิภาคใหม่ เป็นการปกครองแบบเทศาภิบาล โดยออกประกาศข้อบังคับสำหรับการปกครอง 7 หัวเมือง ร.ศ. 120 ซึ่งประกอบด้วย เมืองปัตตานี นอนงจิก ยะหริ่ง สายบุรี ยะลา ระแงะ และเมืองรามัน ในแต่ละเมืองมีพระยาเมืองเป็นผู้รักษาราชการ โดยอยู่ภายใต้การดูแลของข้าหลวงเทศาภิบาล มณฑลนครศรีธรรมราช ต่อมาในปีพุทธศักราช 2476 ได้มีการยุบเลิกมณฑลปัตตานี และได้มีการจัดระเบียบราชการส่วนภูมิภาค จังหวัด อำเภอบาเจาะ ตำบล และหมู่บ้าน “เมืองยะลา จึงเป็นจังหวัดหนึ่งของประเทศไทยในปัจจุบัน”

การวางผังเมืองในจังหวัดยะลา

สมัยอำมาตย์โทพระรัฐกิจวิจารณ์ (สวาสดี ณ นคร) ผู้ว่าราชการจังหวัดยะลา คนที่ 10 (พ.ศ. 2456 – 2458) ร่วมกับเพื่อนข้าราชการ ในสมัยนั้น ได้วางผังเมืองยะลาเริ่มด้วยการหาศูนย์กลางใจเมือง โดยการปักหลักไว้และเอาก้อนหินใหญ่วางไว้เป็นเครื่องหมายเรียกว่า กิโกลศูนย์ แล้วลากเส้นวงกลมเป็นชั้น ๆ มีถนนรองรับเป็นตาข่ายลักษณะเป็นใยแมงมุมในเขตเทศบาลยะลา

จังหวัดยะลา ได้ชื่อว่าเป็นจังหวัดเดียวในประเทศไทยที่มีผังเมืองเป็นระเบียบเรียบร้อยและสวยงามที่สุดและติดอันดับโลก โดยเว็บไซต์ www.wtfintheworld.com ได้จัดอันดับเมืองสุดอลังการทั่วโลก เมื่อวันที่ 17 เมษายน 2560 ประเทศไทยถูกจัดอันดับโลก ลำดับที่ 23 จุดดังกล่าวอยู่บนใจกลางเมืองยะลา จากประวัติความเป็นมาของการวางผังเมืองยะลา คดีหลักของเมืองยะลา คือ ถนนมีมาก่อน ผู้คนถึงเข้ามาอยู่ที่หลัง บ้านเรือน จึงมีความเป็นระเบียบเรียบร้อย สวยงาม โดยพื้นที่ในเขตเทศบาลนครยะลา จำนวน 19 ตารางกิโลเมตร มีถนนกว่า 400 สาย ตัดเชื่อมต่อกัน ส่วนหนึ่งเป็นใยแมงมุม มีวงเวียนซ้อนกัน 3 วง คล้ายกับกรุงปารีส ประเทศฝรั่งเศส ให้ถนนทุกสายไปรวมกันที่วงเวียนหลักเมือง เป็นการแบ่งโซนนิ่งที่ชัดเจน เช่น สถานศึกษา สถานที่ราชการ ย่านธุรกิจการค้า บ้านพักอาศัย และสวนสาธารณะ หรือพื้นที่สีเขียวของเมือง อีกส่วนหนึ่งตัดกันเป็นตารางหมากรุก คล้ายกับนครลอสแอนเจลิส ประเทศสหรัฐอเมริกา มีทางเท้าควบคุมวางระบายน้ำ ช่วยให้แนวอาคารเป็นแนวเดียวกัน ส่งผลให้เมืองยะลา มีความเป็นระเบียบเรียบร้อย และได้รับรางวัลชนะเลิศการประกวดความสะอาด 3 ปีซ้อน (พ.ศ. 2528 – 2530) และในปี พ.ศ. 2540 ได้รับการคัดเลือกจากองค์การอนามัยโลกยกให้เป็น 1 ใน 5 เมืองของประเทศไทยในโครงการเมืองน่าอยู่ทั่วโลก

หลักเมืองยะลา

จากสารานุกรมวัฒนธรรมภาคใต้ พ.ศ. 2529 ได้บันทึกไว้ว่า หลักเมืองยะลาสร้างขึ้นจากความดำริของ พ.ต.อ.ศิริ คชหิรัญ เมื่อครั้งดำรงตำแหน่งผู้ว่าราชการจังหวัดยะลา โดยได้ดำริว่า “เดิมจังหวัดยะลา” เป็นอาณาเขตหนึ่งในบริเวณ 7 หัวเมือง ซึ่งเป็นส่วนหนึ่งของจังหวัดปัตตานี เพิ่งแยกออกเป็นเมืองหนึ่งต่างหากในสมัยกรุงรัตนโกสินทร์ (ในรัชกาลที่ 1 พ.ศ. 2333)

ที่ตั้งตัวเมืองยะลาเดิมมิได้อยู่ในปัจจุบัน แต่ได้มีการโยกย้าย 4 ครั้งด้วยกัน คือ

ครั้งที่ 1 ตั้งเมืองขึ้นที่บ้านตำบลยะลอกูเบ

(อยู่ระหว่างเขตอำเภอยะหา กับอำเภอเมืองยะลา)

ครั้งที่ 2 ได้ย้ายตัวเมืองมาตั้งที่ตำบลท่าสาป ริมฝั่งแม่น้ำปัตตานี

(ปัจจุบันเป็นตำบลอยู่ในเขตอำเภอเมืองยะลา)

ครั้งที่ 3 ย้ายไปตั้งที่ตำบลสะเตง

ครั้งที่ 4 ย้ายมาตั้งที่ตำบลบ้านนิบ อันเป็นที่ตั้งเมืองปัจจุบัน ตั้งแต่ พ.ศ. 2494

การที่ต้องย้ายเมืองถึง 4 ครั้ง นอกจากเป็นด้วยเหตุที่ต้องการเลือกหาที่เหมาะสม กล่าวกันว่า เพราะจังหวัดนี้ไม่มีหลักเมือง เพราะยังมีได้ทรงพระกรุณาโปรดเกล้าฯ ให้สร้างหลักเมืองขึ้นตามโบราณราชประเพณีด้วย เหตุผลดังกล่าว ผู้ว่าราชการจังหวัดยะลา พ.ต.อ.ศิริ คชหิรัญ จึงให้ข้าราชการและประชาชนจังหวัดยะลา ได้พร้อมใจกันก่อสร้างหลักเมืองขึ้นที่บริเวณศูนย์วงเวียนหน้าศาลากลางจังหวัด โดยเริ่มวางศิลาฤกษ์ก่อสร้าง เมื่อวันที่ 21 พฤศจิกายน 2505

2. ลักษณะทางกายภาพ

1. ที่ตั้งและอาณาเขต

จังหวัดยะลา เป็นจังหวัดที่อยู่ใต้สุดของประเทศไทย อยู่ระหว่างเส้นรุ้งที่ 5 - 7 องศาเหนือ และเส้นแวงที่ 100 - 102 องศาตะวันออก อยู่ห่างจากกรุงเทพมหานครตามทางรถไฟสายใต้ 1,039 กิโลเมตร และตามถนนเพชรเกษมสายเก่า 1,395 กิโลเมตร หรือสายใหม่ 1,084 กิโลเมตร มีพื้นที่ประมาณ 4,521 ตารางกิโลเมตร หรือประมาณ 2.8 ล้านไร่ คิดเป็นร้อยละ 6.4 ของพื้นที่ภาคใต้ มีอาณาเขตติดต่อกับจังหวัดใกล้เคียง คือ

ทิศเหนือ	ติดต่อกับ	จังหวัดสงขลา และปัตตานี
ทิศใต้	ติดต่อกับ	รัฐเปรัก ประเทศมาเลเซีย
ทิศตะวันออก	ติดต่อกับ	จังหวัดนราธิวาส และรัฐเปรัก ประเทศมาเลเซีย
ทิศตะวันตก	ติดต่อกับ	จังหวัดสงขลา และรัฐเคดาห์ ประเทศมาเลเซีย

3. ลักษณะภูมิอากาศ

จังหวัดยะลา ตั้งอยู่ในเขตร้อนชื้นวันออกเฉียงเหนือและลมมรสุมตะวันตกเฉียงใต้ ทำให้มีสภาพอากาศแบบร้อนชื้น มี 2 ฤดู คือ ฤดูร้อน เริ่มตั้งแต่เดือนกุมภาพันธ์ - พฤษภาคม และฤดูฝน เริ่มตั้งแต่เดือนพฤษภาคม - กุมภาพันธ์ อุณหภูมิที่ต่ำสุดเฉลี่ยประมาณ 28.20 องศาเซลเซียส และสูงสุดเฉลี่ย 34.50 องศาเซลเซียส ปริมาณน้ำฝนเฉลี่ย 1,712.1 มิลลิเมตรต่อปี มีฝนตกเฉลี่ย 148 วันต่อปี เดือนตุลาคม - พฤศจิกายน มีฝนตกชุกที่สุด

4. ข้อมูลการปกครอง/ประชากร

(1) ประชากร

ประชากร ณ เดือนมีนาคม 2568 จำนวน 553,053 คน แยกเป็น

- ประชากรเพศชาย จำนวน 274,781 คน
- ประชากรเพศหญิง จำนวน 278,272 คน
- จำนวนครัวเรือน จำนวน 181,896 ครัวเรือน

ตารางแสดงจำนวนประชากรรายอำเภอ / เทศบาล

สภาพทางการเมืองการปกครอง

1. ข้อมูลประชากร

ลำดับ	อำเภอ	จำนวนประชากร (คน)			ครัวเรือน
		ชาย	หญิง	รวม	
1	เมืองยะลา	38,845	39,817	78,662	20,320
	เทศบาลนครยะลา	27,440	30,498	57,938	29,739
	เทศบาลเมืองสะเตงนอก	18,414	19,886	38,300	17,509
	เทศบาลตำบลลำใหม่	513	525	1,038	395
	รวมทั้งหมด	46,367	50,909	97,276	47,643
2	เบตง	18,744	17,732	36,476	16,270
	เทศบาลเมืองเบตง	12,448	13,448	25,896	11,682
	รวมทั้งหมด	31,192	31,180	62,372	27,952
3	บันนังสตา	29,503	28,597	58,100	16,699
	เทศบาลตำบลเขื่อนบางลาง	2,453	2,222	4,675	2,077
	เทศบาลตำบลบันนังสตา	1,269	1,276	2,545	1,062
	รวมทั้งหมด	33,225	32,095	65,320	19,838
4	ธารโต	12,938	11,979	24,917	9,463
	เทศบาลตำบลคอกช้าง	712	706	1,418	606
	รวมทั้งหมด	13,650	12,685	26,335	10,069

ลำดับ	อำเภอ	จำนวนประชากร (คน)			ครัวเรือน
		ชาย	หญิง	รวม	
5	รามัน	43,671	44,611	88,282	21,926
	เทศบาลตำบลเมืองรามันท์	2,518	2,592	5,110	1,968
	เทศบาลตำบลโกตาบารู	2,964	3,082	6,046	1,822
	รวมทั้งหมด	49,153	50,285	99,438	25,716
6	ยะหา	31,904	31,755	63,659	15,320
	เทศบาลตำบลยะหา	1,241	1,224	2,465	815
	รวมทั้งหมด	33,145	32,979	66,124	16,135
7	กาบัง	13,422	12,815	26,237	7,488
8	กรงปินัง	15,782	15,507	31,289	6,735
รวมทั้งหมด		274,781	278,272	553,053	181,896

[ที่มา : ที่ทำการปกครองจังหวัดยะลา] ข้อมูล ณ เดือนมีนาคม 2568

2. การแบ่งเขตการปกครอง

ที่	อำเภอ	เขตการปกครอง			
		ตำบล	หมู่บ้าน	เทศบาล	อบต.
1	เมืองยะลา	14	82	6	9
2	เบตง	5	32	2	3
3	รามัน	16	90	3	14
4	บันนังสตา	6	50	2	5
5	ยะหา	7	49	2	6
6	ธารโต	4	37	1	4
7	กาบัง	2	19	-	2
8	กรงปินัง	4	23	-	4
รวมทั้งหมด		58	381	16	47

[ที่มา : ที่ทำการปกครองจังหวัดยะลา] ข้อมูล ณ เดือนมีนาคม 2568

หมายเหตุ : องค์การปกครองส่วนท้องถิ่น 64 แห่ง

1. องค์การบริหารส่วนจังหวัดยะลา 1 แห่ง
2. เทศบาล 16 แห่ง
 - 2.1 เทศบาลนคร 1 แห่ง
 - 2.2 เทศบาลเมือง 2 แห่ง
 - 2.3 เทศบาลตำบล 13 แห่ง
3. องค์การบริหารส่วนตำบล (อบต.) 47 แห่ง

3. โครงสร้างราชการบริหารส่วนภูมิภาคและท้องถิ่นในจังหวัด

การจัดองค์กรราชการบริหารส่วนภูมิภาค มีหน่วยราชการที่อยู่ในความควบคุมดูแลของผู้ว่าราชการจังหวัด คือ ส่วนราชการต่างๆ ในระดับจังหวัด อำเภอ ตำบล และหมู่บ้าน

ส่วนราชการในระดับจังหวัดเป็นหน่วยงาน 2 ลักษณะ คือ หน่วยราชการบริหารส่วนภูมิภาคประจำจังหวัด และหน่วยราชการบริหารส่วนกลางในจังหวัด (ที่ขึ้นตรงต่อส่วนกลาง) และหน่วยงานรัฐวิสาหกิจ รวมจำนวน 116 หน่วย ประกอบด้วย

- ▣ หน่วยราชการบริหารส่วนภูมิภาคประจำจังหวัดของจังหวัดยะลา มีทั้งสิ้น 34 หน่วยงาน
- ▣ หน่วยราชการบริหารส่วนกลางในจังหวัด มีทั้งสิ้น 75 หน่วยงาน
- ▣ หน่วยงานรัฐวิสาหกิจในจังหวัด มีทั้งสิ้น 7 หน่วยงาน
- ▣ การจัดองค์กรราชการบริหารส่วนท้องถิ่น ประกอบด้วย
 - เทศบาลนคร 1 แห่ง
 - เทศบาลเมือง 2 แห่ง
 - เทศบาลตำบล 13 แห่ง
 - องค์การบริหารส่วนจังหวัด 1 แห่ง
 - องค์การบริหารส่วนตำบล 47 แห่ง

ลักษณะทางสังคม

(1) สภาพสังคม

ประชากรจังหวัดยะลา ส่วนใหญ่เป็นชาวไทยนับถือศาสนาอิสลาม รองลงมานับถือศาสนาพุทธ การติดต่อสื่อสารในชีวิตประจำวันของผู้นับถือศาสนาอิสลามส่วนใหญ่ใช้ภาษามลายูท้องถิ่น และใช้ภาษาไทยกลางในการติดต่อราชการ ประชากรส่วนใหญ่มักจะพักอาศัยในลักษณะครอบครัวใหญ่ มีสังคมแบบเครือญาติในพื้นที่ที่มีจำนวนศาสนสถาน ดังนี้

ตารางจำนวนศาสนสถาน จังหวัดยะลา

อำเภอ	ศาสนสถาน (แห่ง)			
	วัด	สำนักสงฆ์	มัสยิด	โบสถ์คริสต์
อำเภอเมือง	19	-	118	6
อำเภอรามัน	5	-	137	-
อำเภอบันนังสตา	10	6	74	-
อำเภอกรงปินัง	-	-	38	-
อำเภอธารโต	8	1	22	-
อำเภอเบตง	6	8	33	3
อำเภอยะหา	3	-	73	-
อำเภอกาบัง	2	-	22	-
รวมทั้งหมด	52	14	518	9

[ที่มา : สำนักงานวัฒนธรรมจังหวัดยะลา] ข้อมูล ณ เดือน สิงหาคม 2567

ตารางจำนวนพระภิกษุ - สามเณร จังหวัดยะลา จำแนกรายอำเภอ

อำเภอ	จำนวนศาสนสถาน				มหานิกาย		ธรรมยุต		อนัมนิกาย		รวม	
	มหานิกาย		ธรรมยุต		พระ	สามเณร	พระ	สามเณร	พระ	สามเณร	พระ	สามเณร
	วัด	ที่พักสงฆ์	วัด	ที่พักสงฆ์								
เมืองยะลา	15	1	3	0	113	21	16	0	1	0	130	21
รามัน	5	0	0	0	18	1	0	0	0	0	18	1
ธารโต	7	1	1	0	30	0	1	0	0	0	31	0
เบตง	6	10	0	0	69	6	0	0	0	0	69	6
ยะหา	2	1	1	1	13	0	1	0	0	0	14	0
กาบัง	1	0	1	0	7	0	1	0	0	0	8	0
บันนังสตา	9	6	1	3	32	1	5	0	0	0	37	1
กรงปินัง	0	0	0	0	0	0	0	0	0	0	0	0
รวม	45	16	7	4	282	29	24	0	1	0	307	29

หมายเหตุ : วัดที่สังกัดคณะสงฆ์อนัมนิกายในจังหวัดยะลามี 1 วัด คือ วัดมหายานกาญจนมาศราชูร์บำรุง
อำเภอเมืองยะลา

ศูนย์ปฏิบัติธรรม มี 2 ศูนย์ คือ

1. ศูนย์ปฏิบัติธรรมนานาชาติเบตง
2. ศูนย์ปฏิบัติธรรมและอบรมเยาวชนเมืองยะลา

[ที่มา : สำนักงานพระพุทธศาสนาจังหวัดยะลา] ข้อมูล ณ เดือน สิงหาคม 2567

ตารางจำนวนพระภิกษุ สามเณร ในเขตปกครองจังหวัดยะลา

สังกัด	พระภิกษุ	สามเณร		รวม
มหานิกาย	282	29	9	320
ธรรมยุต	24	0	2	26
อนัมนิกาย	1	0	0	1
รวม	307	29	11	347

[ที่มา : สำนักงานพระพุทธศาสนาจังหวัดยะลา] ข้อมูล ณ เดือน สิงหาคม 2567

4. ประเพณี/วัฒนธรรมสำคัญของจังหวัด

การแต่งกาย

ชาวยะลาปัจจุบัน แต่งกายกันตามหลักศาสนาที่ตนนับถือ ผู้ที่นับถือศาสนาอิสลาม ก็แต่งกายตามแบบที่นิยมของชาวมุสลิมโดยทั่วไป โดยเฉพาะผู้หญิงแต่งกายเสื้อผ้ายาวปกปิดร่างกาย สวมผ้าคลุมผม ผู้ที่นับถือศาสนาพุทธก็แต่งกายตามแบบของชาวไทยที่นิยมโดยทั่วไป ชาวพุทธในชนบท แต่งกายแบบไทยแท้ตามสบาย ถ้าอยู่ในเมืองแต่งกายแบบสากล หรือตามที่ทางราชการไทยบัญญัติ นิยมค่อนข้างไปทางยุโรป ในจังหวัดยะลามีผู้นับถือศาสนาอื่นๆ เช่น คริสต์ ซิกข์ ฮินดู น้อย

ชาวชนบทที่กล่าวว่าแต่งกายตามสบายนั้น เพราะภาคใต้มีอากาศแบ่งเป็น 2 ฤดู คือ ฤดูร้อน กับฤดูฝนเท่านั้น ไม่มีฤดูหนาว ชาวชนบทที่เรียกว่าชาวบ้านนั้น ส่วนมากประกอบอาชีพเกษตรกรรม เรื่องการสวมเสื้อ มีความจำเป็นน้อย สิ้นเปลือง จึงไม่มีใครสวมเสื้อ เว้นแต่ผู้หญิง ผู้ชายจะนุ่งโจงหรือกางเกงขาสั้น โปกหัวหรือคลุมหัว ทำไร่ ทำนา ทำสวนหรือหาปลา ถ้าเข้าเมืองหรือเข้าสังคม ก็แต่งกายเรียบร้อย ตามความนิยมของสังคมในท้องถิ่นนั้น สำหรับชาวมุสลิมผู้คงแก่เรียนในทางศาสนา มักนิยมแบบชาวอาหรับก็มีอยู่เป็นอันมาก จะเห็นอยู่ทั่วไปในยุคโลกาภิวัตน์นี้การแต่งกายของคนรุ่นใหม่ มักวิวัฒนาการไปตามรูปแบบของชาวยุโรปมาก โดยเฉพาะบุคคลที่ประกอบอาชีพรับราชการ ธุรกิจ หรือรัฐวิสาหกิจต่าง ๆ

ประเพณี

จังหวัดยะลา เป็นเมืองที่ผสมผสานวัฒนธรรมของชนต่างเชื้อชาติ ทั้งไทย จีน และอิสลาม ดังนั้น จึงมีวัฒนธรรมทั้งแบบดั้งเดิมของชาวพื้นเมือง คือการนับถือผีนางไม้ การนับถือผีบรรพบุรุษ วัฒนธรรมใหม่ที่รับเข้ามา คือ การนับถือศาสนาพุทธ ศาสนาพราหมณ์ ตามแบบอย่างของอินเดีย และนับถือศาสนาอิสลาม ตามแบบอย่างชาวอาหรับ ส่งผลให้จังหวัดยะลามีประเพณีและวัฒนธรรมในการจัดกิจกรรมที่หลากหลาย ดังนี้

ตารางแสดงกิจกรรมตามประเพณีและวัฒนธรรมในการจัดกิจกรรม

เดือน	กิจกรรม
มกราคม	- ทำบุญตักบาตรวันขึ้นปีใหม่
กุมภาพันธ์	- พิธีลุยไฟ สมโภชศาลเจ้าแม่ลิ้มกอเหนี่ยว ณ มูลนิธิเจ้าแม่ลิ้มกอเหนี่ยว - งานมลายูเคย์/งานมทรรรม จังหวัดยะลา ณ สนามช้างเผือกเทศบาลนครยะลา - ผูกพันสัญญารัก อุ่นไอรักฮาลา - บาลา ณ สะพานข้ามทะเลสาบฮาลา บาลา อำเภอรันโถ - วันตรุษจีน ณ มูลนิธิเจ้าแม่ลิ้มกอเหนี่ยว, เทศกาลตรุษจีนอำเภอบางเตย ณ ลานวัฒนธรรมเทศบาลเบตง - มทรรรมสี่สันโคมไฟเบตง บ้านบ่อน้ำร้อน ตำบลตานะแมเราะ อำเภอบางเตย จังหวัดยะลา - วันมาฆบูชา ณ วัดต่างๆ ในจังหวัดยะลา

เดือน	กิจกรรม
มีนาคม	<ul style="list-style-type: none"> - มหกรรมการแข่งขันนกเขาขาวเสียงอาเซียน ณ สวนขวัญเมืองเทศบาลนครยะลา - มหกรรมการแข่งขันนกกรงหัวจุกอาเซียน ณ สวนขวัญเมืองเทศบาลนครยะลา - งานแห่พระลุยไฟสมโภชวันประสูติเจ้าแม่กวนอิม ณ มูลนิธิพระโพธิสัตว์อวโลกิเตศวร - เทศกาลอาหารจานเด็ด ณ สนามช้างเผือกเทศบาลนครยะลา - เมาลิตกลางจังหวัดยะลาสู่อาเซียน ณ สำนักงานคณะกรรมการอิสลามประจำจังหวัดยะลา - สานวัฒนธรรมพื้นบ้าน ดาหลาบานที่ธารโต ณ สนามที่ว่าการอำเภอธารโต
เมษายน	<ul style="list-style-type: none"> - ตลาดนัดภูมิปัญญา สืบสานวัฒนธรรมท้องถิ่น ย้อนอดีตเมืองยะลา “3 วัฒนธรรมสองฝั่งคลอง” ณ ตำบลท่าสาป อำเภอเมืองยะลา จังหวัดยะลา - วันสงกรานต์ ณ ถนนเทศบาลนครยะลา อำเภอเมืองยะลา จังหวัดยะลา - กิจกรรมแห่ผ้าห่มพระพุทธไสยาสน์ วัดคูหาภิมุข ตำบลหน้าถ้ำ อำเภอเมืองยะลา จังหวัดยะลา - พิธีลุยไฟ สมโภชศาลเจ้าเค่งฮุดจี้ (วัดแห่งเจีย) ณ ศาลเจ้าเค่งฮุดจี้ (วัดแห่งเจีย) - พิธีเปิดงานสมโภชแห่พระลุยไฟ ศาลเจ้าแม่มาพ่อ (แบทอ) ณ ศาลเจ้าแม่มาพ่อ (แบทอ) อำเภอรามัน จังหวัดยะลา - งานศาลเจ้าอวโลกิเตศวรโพธิสัตว์กวนอิม (เทียนเซียงถั่ง) ถ้ำทะลุ อำเภอบันนังสตา จังหวัดยะลา เทศกาลโก่เบตง ณ ลานวัฒนธรรมเทศบาลเมืองเบตง
พฤษภาคม	<ul style="list-style-type: none"> - กิจกรรมทำบุญตักบาตรเนื่องในวันวิสาขบูชา ณ วัดในพื้นที่จังหวัดยะลา - งานสมโภชหลักเมืองและงานกาชาดจังหวัดยะลา ณ บริเวณวงเวียนหน้าศาลากลางจังหวัดยะลา ถนนสุขยางค์ ตำบลสะเตง อำเภอเมืองยะลา จังหวัดยะลา
มิถุนายน	<ul style="list-style-type: none"> - งานสมโภชหลักเมืองและงานกาชาดจังหวัดยะลา ณ บริเวณวงเวียน หน้าศาลากลางจังหวัดยะลา ถนนสุขยางค์ ตำบลสะเตง อำเภอเมืองยะลา จังหวัดยะลา
กรกฎาคม	<ul style="list-style-type: none"> - ประเพณีแห่เทียนพรรษาและถวายเทียนพรรษา/วัด/ที่พักสงฆ์ - งานแห่พระลุยไฟศาลเจ้าแม่ทับทิม /มูลนิธิดุษฎีบ่วยเต็งเนียง (ศาลเจ้าแม่ทับทิมยะลา) - วันอาสาฬหบูชา/วัดเมืองยะลาและวัดต่าง ๆ ในจังหวัดยะลา - วันเข้าพรรษา/วัดเมืองยะลาและวัดต่าง ๆ ในจังหวัดยะลา - ประเพณีแห่ผ้าขึ้นห่มพระมหาธาตุเจดีย์พระพุทธธรรมประกาศ อำเภอเบตง ณ วัดพุทธาธิวาส - มหกรรมแข่งขันเรือยาว 5 ฝีพาย ชิงถ้วยพระราชทานสมเด็จพระกนิษฐาธิราชเจ้า กรมสมเด็จพระเทพรัตนราชสุดาฯ สยามบรมราชกุมารี
สิงหาคม	<ul style="list-style-type: none"> - ประเพณีทิ้งกระจาดประจำปี ศาลเจ้าแม่ลิ้มกอเหนี่ยวยะลา - งานมหกรรมผลไม้และของดีเมืองยะลา และกิจกรรมประกวดธิดาชาวสวน
กันยายน	<ul style="list-style-type: none"> - ถือน้ำสีกินเจ มูลนิธิพระโพธิสัตว์อวโลกิเตศวรยะลา (ศาลเจ้าแม่กวนอิม) - ประเพณีทำบุญวันสารทเดือน 10
ตุลาคม	<ul style="list-style-type: none"> - ตักบาตรเทโวโรหนะ เนื่องในเทศกาลออกพรรษา ณ วัดคูหาภิมุข ตำบลหน้าถ้ำ อำเภอเมืองยะลา จังหวัดยะลา - ประเพณีชักพระ ณ ศูนย์เยาวชน เทศบาลนครยะลา

เดือน	กิจกรรม
	- เทศกาลไหว้พระจันทร์ ณ ศาลเจ้าแม่ลิ้มกอเหนี่ยว ยะลา - เทศกาลถือศีลกินเจ
พฤศจิกายน	- กฐินพระราชทาน ณ วัดเมืองยะลา พระอารามหลวง, วัดพุทธภูมิ พระอารามหลวง วัดพุทธาธิวาส พระอารามหลวง - กฐินสามัคคี ณ วัดต่าง ๆ ในจังหวัดยะลา - ประเพณีลอยกระทง ณ สวนศรีเมือง เทศบาลนครยะลา
ธันวาคม	- ส่งท้ายปีเก่าวิถีไทย ต้อนรับปีใหม่วิถีพุทธ ณ วัดพุทธภูมิ พระอารามหลวง และวัดต่าง ๆ ในจังหวัดยะลา - ส่งท้ายปีเก่า ต้อนรับปีใหม่ (YALA Countdown) เทศบาลนครยะลา

การละเล่นพื้นบ้านและการแสดงพื้นบ้าน

ลิเกฮูลู หรือ ดิเกฮูลู เป็นการละเล่นพื้นบ้านเป็นการละเล่นขับบทเพลงประกอบดนตรีและจังหวะตบมือ มีรากฐานเดิมมาจากคำว่า “ลิเก” คือการอ่านทำนองเสนาะ และคำว่า “ฮูลู” หมายถึง ทิศใต้ ซึ่งเมื่อรวมความแล้ว คือ การขับกลอนเป็นทำนองเสนาะจากทิศใต้ บทกลอนที่ใช้ขับเรียกว่า “ปันทน” หรือ “ผาดง” ในภาษามลายูถิ่นปัตตานี แต่มีผู้รู้บางท่านได้กล่าวไว้ว่า ลิเกฮูลู เกิดขึ้นเริ่มแรกที่อำเภอรามัน

ซีละ หรือ สี่ละ บางท้องถิ่นของจังหวัดปัตตานี ยะลา นราธิวาส เรียกอีกอย่างหนึ่งว่า “ตีกา” หรือ “ป้อตีกา” เป็นศิลปะการต่อสู้ของชาวไทยมุสลิมในจังหวัดชายแดนภาคใต้ของประเทศไทย และมีอยู่ทั่วไปในประเทศสหพันธรัฐมาเลเซียตลอดจนประเทศอินโดนีเซีย ในจังหวัดยะลา “ซีละ” มีอยู่ 2 แบบ คือ

1. ซีละมือเปล่า เป็นการต่อสู้โดยใช้เฉพาะมือ แขน ขาเคลื่อนไหวปิดป้อง และทำร้ายคู่ต่อสู้ ผู้เล่นซีละจะไม่กำหมัดแน่นเหมือนมวยไทย เพราะในการเล่นซีละมีการตบแขนจับขาคู่ต่อสู้เพื่อเหยี่ยงให้ล้มลง เมื่อเวลาชกต่อยกันบ้างก็จะกำหมัด การใช้เท้าถีบหรือเตะก็ไม่มีลวดลาย พลิกแพลงและหนักหน่วงอย่างมวยไทย ซีละมือเปล่าในปัจจุบันค่อนข้างไปทางการแสดงทำร้ายรำเสียมมากกว่าการต่อสู้อย่างจริงจัง

2. ซีละกริช เป็นการต่อสู้โดยถือกริชคนละเล่ม หรือถือไม้ไผ่เหลาแบนยาวประมาณ 1 เมตร (ถึงแม้จะถือไม้ไผ่ก็เรียกว่าซีละกริช) ซีละกริชจะมีท่าทางซึ่งซึ้งเอาจริงเอาจังมากกว่าซีละมือเปล่า มีการวางท่าแสดงการแทง การหลบหลีกป้องกันรับ และการทำลายพลังกล้ามเนื้อคู่ต่อสู้ เพื่อให้กริชหลุดจากมือ แต่ซีละกริชในปัจจุบันแสดงท่าต่าง ๆ เพียงเบา ๆ เป็นการแสดงลีลาการร้ายรำกริชมากกว่าการใช้กริชต่อสู้กัน

ว้ายกู่ละ

การแสดงพื้นบ้านว้ายกู่ละ หรือที่รู้จักกันทั่วไปว่า หนังตะลุง ในพื้นที่จังหวัดยะลา นายหนัง นิยมพากหนังเป็นสองภาษา หรือบางครั้งมีการสลับ เรื่องราวที่นำมาเล่นจะให้ทันกับยุคสมัยของผู้ชม เครื่องดนตรีนิยมเครื่องดนตรีสมัยใหม่เพิ่มมีมือกลองนอกจากเครื่องดนตรีพื้นบ้าน

3. โครงสร้างพื้นฐาน

การดูแลบำรุงรักษาถนนองค์การบริหารส่วนจังหวัดยะลา

มีหน้าที่ ควบคุม ดูแลบำรุงรักษาถนนองค์การบริหารส่วนจังหวัด ในจังหวัดยะลา มีถนนโครงข่ายในความรับผิดชอบ จำนวน 98 สายทาง ระยะทางทั้งสิ้น 491.713 กิโลเมตร เป็นถนนสายรองที่เชื่อมต่อจากทางหลวงแผ่นดิน ทางหลวงชนบท และเชื่อมต่อกับถนนภายในขององค์กรปกครองส่วนท้องถิ่น ส่วนใหญ่เป็นถนนลาดยาง

ตารางจำนวนสายทางในความรับผิดชอบขององค์การบริหารส่วนจังหวัดยะลา

ครอบคลุมพื้นที่ อำเภอ	จำนวน สายทาง	ชนิดผิวจราจร			ระยะทาง (กม.)
		ลาดยาง	คสล.	ลูกรัง	
เมือง	24	103.893	4.410	-	108.303
ยะหา	8	44.712	0.420	2.200	47.332
กาบัง	3	9.172	1.450	-	10.622
รามัน	22	84.573	4.080	-	88.653
กรงปินัง	6	33.896	0.500	-	34.396
บันนังสตา	17	67.591	10.352	-	77.943
ธารโต	10	90.015	1.920	0.730	92.665
เบตง	8	29.419	2.380	-	31.799
รวม	98	463.271	25.512	2.930	491.713

[ที่มา : องค์การบริหารส่วนจังหวัดยะลา]

บัญชีระยะทางในความรับผิดชอบของแขวงทางหลวงยะลา

ตารางแสดงหมายเลขทางหลวงและระยะทางของแขวงทางหลวงยะลา

หมายเลข ทางหลวง	ตอน ควบคุม	ชื่อสายทาง	กม. - กม.			ระยะทาง
409	0200	ป่าพ้อ - ท่าสาป	18+013	-	34+759	16.746
410	0201	ยะลา - ตะบิงตัง	40+365	-	68+714	28.349
4068	0100	ลำใหม่ - ลำพะยา	0+000	-	6+258	6.258
4082	0100	ยะลา - โตะปะเก๊ะ	0+000	-	11+335	11.335
4089	0100	เตापุน - ท่าสาป	0+000	-	1+825	1.825
418	0200	ยูโป - ท่าสาป	26+775	-	35+648.591	8.874
4060	0200	กะรุปี - ตะโล๊ะทะเล	16+875	-	28+265	11.390

หมายเลข ทางหลวง	ตอน ควบคุม	ชื่อสายทาง	กม. - กม.			ระยะทาง
4063	0100	ปารามี่แต - โกตาบารู	0+000	-	9+917	9.917
4066	0100	โกตาบารู - ปือเล็งใต้	0+000	-	22+041	22.041
4067	0100	โกตาบารู - แบทอ	0+000	-	12+750	12.750
4071	0100	โกตาบารู - วังพญา	0+000	-	13+248	13.248
4092	0100	รามัน - จะรังตาดง	0+000	-	17+000	17.000
4065	0100	บ้านเนียง - ยะหา	0+000	-	10+760	10.760
4070	0100	ยะหา - บาละ	0+000	-	29+733	29.733
4077	0101	ยะหา - บากู	0+000	-	10+000	10.000
4085	0200	ธารคีรี - บันนังตามา	50+020	-	51+263	1.243
4176	0100	ปะแต - บาละ	0+000	-	14+678	14.678
4272	0100	ย็อนัง - คลองซิง	0+000	-	19+350	19.350
410	0202	ตะบิงตังจี - ป่อหิน	68+714	-	110+636	41.922
4077	0102	บากู - บันนังस्ता	10+000	-	32+079	22.079
4273	0100	ตะบิงตังจี - สันกาหลง	0+000	-	16+700	16.700
410	0203	ป่อหิน - เบตง	110+636	-	159+892	49.256
4363	0100	ฆอแย - กาโต	0+000	-	11+058.433	11.058
4325	0100	ปากบาง - จุฬารักษ์พัฒนา 10	0+000	-	9+800	9.800
4326	0100	เบตง - บ้าน กม.17	0+000	-	27+625	27.625
4244	0100	เบตง - ซาโห้	0+000	-	21+781	21.781
						445.718

*** จำนวน 23 สายทาง 26 ตอนควบคุม

4. ลักษณะลุ่มน้ำ

ภูมิประเทศโดยทั่วไปของจังหวัดยะลา มีลักษณะเป็นภูเขา เนินเขาและหุบเขา ตั้งแต่ตอนกลางจนถึงใต้สุดของจังหวัด มีความลาดเทจากทิศใต้ไปสู่อีสานเหนือ มีที่ราบบางส่วนทางตอนเหนือของจังหวัด ได้แก่ บริเวณที่ราบแม่น้ำปัตตานี และบริเวณแม่น้ำสายบุรีไหลผ่าน พื้นที่ส่วนใหญ่สูงกว่าระดับน้ำทะเลปานกลางมาก โดยเฉลี่ยระหว่าง 100 - 200 เมตร ปกคลุมด้วยป่าดงดิบและสวนยางพารา มีเทือกเขาที่สำคัญอยู่ 2 เทือกเขา คือ เทือกเขาสันกาลาคีรี เริ่มจากอำเภอเบตงเป็นแนวยาวกั้นพรมแดนระหว่างประเทศไทย กับประเทศมาเลเซีย และเทือกเขาปิไล ซึ่งเป็นเทือกเขาอยู่ภายในจังหวัด ในเขตตำบลลูดี บ้านนังสาเรง ของอำเภอเมืองยะลา อำเภอกรงปินัง และอำเภอรามัน

จังหวัดยะลา ครอบคลุมพื้นที่ 2 ลุ่มน้ำ ดังนี้

1. ลุ่มน้ำภาคใต้ฝั่งตะวันออกตอนล่าง มีเทือกเขาสันกาลาคีรีเป็นสันปันน้ำ ด้านทิศตะวันตกและทิศใต้เป็นต้นน้ำของลำน้ำสำคัญ 4 สาย ได้แก่ แม่น้ำปัตตานี แม่น้ำสายบุรี แม่น้ำบางนรา และแม่น้ำโก - ลก

2. ลุ่มน้ำทะเลสาบสงขลา ต้นกำเนิดของแม่น้ำสาขาย่อยของลุ่มน้ำทะเลสาบสงขลาส่วนใหญ่อยู่ในจังหวัดพัทลุง ครอบคลุมพื้นที่ส่วนใหญ่ของจังหวัดสงขลา ในส่วนของจังหวัดยะลา (อำเภอกาบัง และอำเภอยะหา) มีแม่น้ำลำคลองไหลลงสู่ลุ่มน้ำสาขาคลองเทพา

รูปแผนที่ลุ่มน้ำภาคใต้ฝั่งตะวันออกตอนล่าง

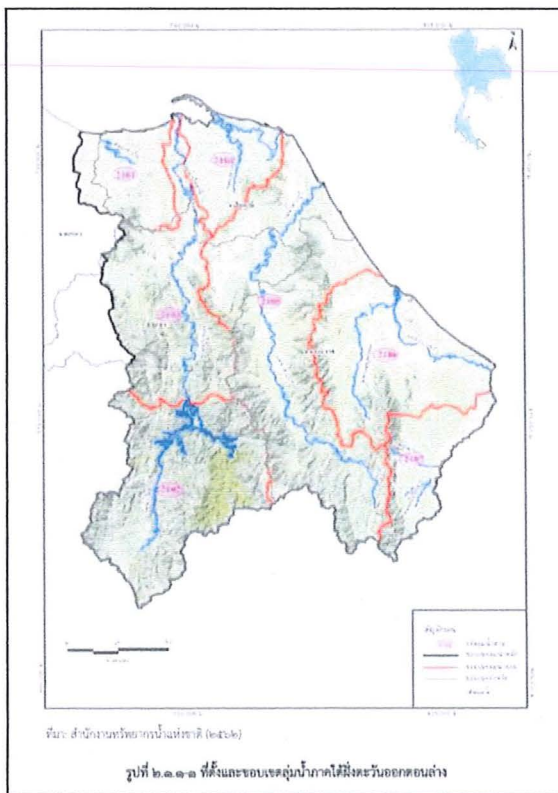

รูปแผนที่ลุ่มน้ำทะเลสาบสงขลา

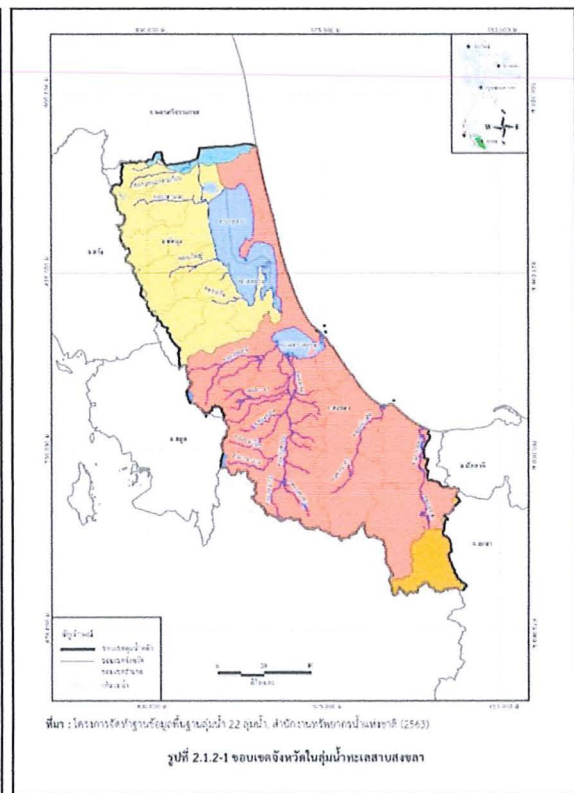

● แหล่งน้ำธรรมชาติ

จังหวัดยะลา มีแหล่งน้ำที่สำคัญ คือ กลุ่มน้ำปัตตานี ซึ่งเป็นกลุ่มน้ำหลักลำดับที่ 24 ของประเทศ ขนาดพื้นที่ลุ่มน้ำ 3,883 ตารางกิโลเมตร อยู่ในเขตอำเภอเมืองยะลา อำเภอเบตง อำเภอธารโต อำเภอบันนังสตา อำเภอกงปิ้ง อำเภอรามัน และอำเภอเยหาบางส่วน กลุ่มน้ำย่อยสายบุรี ในเขตอำเภอรามัน ขนาดพื้นที่ลุ่มน้ำ 850 ตารางกิโลเมตร และกลุ่มน้ำย่อยเทพา - นาทวี ในเขตอำเภอกาบัง และอำเภอเยหาบางส่วน ขนาดพื้นที่ลุ่มน้ำ 230 ตารางกิโลเมตร มีแหล่งน้ำธรรมชาติที่สำคัญ คือ แม่น้ำปัตตานี ความยาว 210 กิโลเมตรและแม่น้ำสายบุรี ความยาว 200 กิโลเมตร มีคลองน้ำขุ่น คลองลิง คลองเล็ก คลองลำพะยา เป็นคลองสายหลักที่ไหลลง แม่น้ำปัตตานี และคลองสายย่อยจำนวนมากประมาณเกือบ 400 สาย สำหรับเป็นแหล่งน้ำดิบในฤดูแล้ง และช่วยระบายน้ำในช่วงฤดูน้ำฝน

ปริมาณน้ำท่าในลุ่มน้ำปัตตานี ได้ทำการตรวจสอบข้อมูลพื้นที่รับน้ำจากฐานข้อมูลพื้นที่รับน้ำ ในระบบสารสนเทศภูมิศาสตร์ที่รวบรวมได้ จะมีปริมาณน้ำท่าตามธรรมชาติรายปีเฉลี่ยทั้งหมด 2,670.0 ล้าน ลบ.ม. โดยเป็นปริมาณน้ำท่าเฉลี่ยในช่วงฤดูฝน 2,030.9 ล้าน ลบ.ม. (ร้อยละ 76.07 ของปริมาณน้ำท่ารายปีเฉลี่ย) เป็นปริมาณน้ำท่าเฉลี่ยในช่วงฤดูแล้ง 639.1 ล้าน ลบ.ม. (ร้อยละ 23.93 ของปริมาณน้ำท่ารายปีเฉลี่ย) และคิดเป็นปริมาณน้ำท่ารายปีเฉลี่ยต่อหน่วยพื้นที่รับน้ำฝนเท่ากับ 21.95 ลิตร/วินาที/ตร.กม.

● น้ำเพื่อการเกษตร

การใช้น้ำเพื่อการเกษตรในจังหวัดยะลา มีพื้นที่ทั้งหมด 2,825,674 ไร่ ส่วนใหญ่เป็นพื้นที่เพื่อการเกษตร 1,413,709 ไร่ (50.30%) พื้นที่ป่าไม้ (ที่มีสภาพเป็นป่า) 714,375 ไร่ (25.27%) ที่เหลือเป็นพื้นที่ป่าไม้ได้จำแนก 473,291 ไร่ (16.75%) หน่วยงานที่เกี่ยวข้องได้จัดสรรน้ำให้กับเกษตรกร และปศุสัตว์ จำนวน 13.71 ล้านลูกบาศก์เมตร ซึ่งถือว่านำมาใช้ประโยชน์น้อยมาก เมื่อเทียบกับปริมาณน้ำต้นทุนหรือน้ำท่าที่จังหวัดยะลามีอยู่

● แหล่งน้ำชลประทาน

แหล่งน้ำที่ได้ดำเนินการถึงปัจจุบันทั้งหมด จำนวน 285 โครงการ แบ่งออกเป็น

- | | |
|--|------------------------------------|
| 1. โครงการอันเนื่องมาจากพระราชดำริ | จำนวน 61 โครงการ |
| 2. โครงการป้องกันชายแดนไทย - มาเลเซีย | จำนวน 39 โครงการ |
| 3. โครงการขุดลอกคลองหนองและน้ำธรรมชาติ | จำนวน 67 โครงการ (ถ่ายโอนให้ อปท.) |
| 4. โครงการศูนย์บริการเกษตรกรเคลื่อนที่ | จำนวน 21 โครงการ (ถ่ายโอนให้ อปท.) |
| 5. โครงการสถานีสูบน้ำด้วยไฟฟ้า | จำนวน 7 โครงการ (ถ่ายโอนให้ อปท.) |
| 6. โครงการชลประทานขนาดเล็ก | จำนวน 89 โครงการ (ถ่ายโอนให้ อปท.) |
| 7. โครงการขนาดใหญ่ | จำนวน 1 โครงการ |

◆ สถานการณ์ลุ่มน้ำ

สภาพปัญหาด้านทรัพยากรน้ำที่เกิดขึ้นทุก ๆ ปี ต้องเร่งแก้ไขเร่งด่วน คือ อุทกภัยและภัยแล้ง (อุปโภค – บริโภค – ภาคเกษตร - อุตสาหกรรม) ในส่วนปัญหาด้านสภาพความสมบูรณ์ของป่าต้นน้ำ คุณภาพน้ำ มลพิษทางน้ำ ปัจจุบันความรุนแรงยิ่งทวีความรุนแรงมากขึ้น ทุกหน่วยงานจำเป็นต้องร่วมกันบริหารจัดการแก้ไขปัญหาดังกล่าวควบคู่กันไป

จังหวัดยะลา มีหลายหน่วยงานที่ดำเนินการด้านทรัพยากรน้ำ และจำเป็นต้องมีการบริหารจัดการร่วมกันตามยุทธศาสตร์ทรัพยากรน้ำแห่งชาติ ปัจจุบันมีโครงการขนาดใหญ่ที่สำคัญ 2 โครงการ ในการบริหารจัดการทรัพยากรน้ำ คือ เชื้อนบางกลางของการไฟฟ้าฝ่ายผลิตแห่งประเทศไทย และเขื่อนปัตตานีของกรมชลประทาน และมีแผนงาน/โครงการชลประทานด้านพัฒนาแหล่งน้ำขนาดใหญ่ (ประตูระบายน้ำกรังปิ้ง) และโครงการชลประทานขนาดกลางที่ต้องเร่งดำเนินการอีกหลายโครงการในแต่ละพื้นที่ลุ่มน้ำย่อย เพื่อเป็นแหล่งน้ำดิบ ช่วยเพิ่มประสิทธิภาพให้กับโครงการตามนโยบายรัฐบาล กระทรวง โครงการชลประทานขนาดเล็ก (พระราชดำริ/ป้องกันตนเอง ชายแดนฯ/ถ่ายโอนให้อปท.) ที่ดำเนินการแล้ว โครงการตามแผนงานอนาคต และโครงการพัฒนาแหล่งน้ำของหน่วยงานอื่นๆ เพื่อสร้างความมั่นคงด้านทรัพยากรน้ำให้จังหวัดยะลา และเกิดผลสัมฤทธิ์ตามยุทธศาสตร์ทรัพยากรน้ำแห่งชาติต่อไป

5. โครงการขยายการเดินทางโดยสารประจำทาง (10)

1.1 มีเส้นทางการเดินทางโดยสารประจำทาง จำนวน 22 เส้นทาง หมวด 2 จำนวน 1 เส้นทาง หมวด 3 จำนวน 16 เส้นทาง และหมวด 4 จำนวน 5 เส้นทาง ดังนี้

หมวด 2 มี 1 เส้นทาง คือ สายที่ 987 กรุงเทพฯ – เบตง มาตรฐานรถ รถบัสใหญ่ จำนวน 8 คัน เดินทางวันละ 10 เที่ยว (ไป 5 เที่ยว กลับ 5 เที่ยว)

หมวด 3 มี 15 เส้นทาง คือ

1. เดินทางระหว่างจังหวัดยะลาไปอำเภอหาดใหญ่ จังหวัดสงขลา จำนวน 3 เส้นทาง ได้แก่

 สายที่ 470 ยะลา - หาดใหญ่ ของ บริษัท สหยะลาขนส่ง จำกัด มาตรฐานรถรถตู้ จำนวน 128 คัน เดินทางวันละ 52 เที่ยว (ไป 26 เที่ยว กลับ 26 เที่ยว)

 สายที่ 459 ยะลา - โคกโพธิ์ - หาดใหญ่ ของ บริษัท วีระกร จำกัด มาตรฐานรถรถตู้ จำนวน 28 คัน เดินทางวันละ 14 เที่ยว (ไป 7 เที่ยว กลับ 7 เที่ยว)

 สายที่ 741 เบตง - หาดใหญ่ ของ บริษัท สหยะลาขนส่ง จำกัด มาตรฐานรถรถตู้ จำนวน 38 คัน เดินทางวันละ 22 เที่ยว (ไป 11 เที่ยว กลับ 11 เที่ยว)

2. เดินทางระหว่างจังหวัดยะลาไปจังหวัดสงขลา จำนวน 1 เส้นทาง ได้แก่

 สายที่ 713 ยะลา - สงขลา ของ บริษัท ศรีรุ่งโรจน์ขนส่ง จำกัด มาตรฐานรถรถตู้ จำนวน 89 คัน เดินทางวันละ 24 เที่ยว (ไป 12 เที่ยว กลับ 12 เที่ยว)

3. เดินทางระหว่างจังหวัดยะลาไปจังหวัดภูเก็ต จำนวน 1 เส้นทาง ได้แก่

☘ สายที่ 775 เบตง - ภูเก็ต ของ บริษัท เทียงธรรมพูนผล จำกัด มาตรฐานรถ
รถบัสใหญ่ จำนวน 6 คัน เติมน้ำมันละ 6 เทียว (ไป 3 เทียว กลับ 3 เทียว)

4. เติมน้ำมันระหว่างจังหวัดยะลาไปจังหวัดปัตตานี จำนวน 4 เส้นทาง ได้แก่

☘ สายที่ 460 ยะลา - โคกโพธิ์ ของ บริษัท ปัตตานีขนส่ง จำกัด มาตรฐานรถ รถสอง
แถว จำนวน 12 คัน เติมน้ำมันละ 42 เทียว (ไป 21 เทียว กลับ 21 เทียว)

☘ สายที่ 480 ยะลา - ปัตตานี ของ บริษัท ปัตตานีขนส่ง จำกัด มาตรฐานรถ รถสอง
แถว จำนวน 12 คัน เติมน้ำมันละ 12 เทียว (ไป 6 เทียว กลับ 6 เทียว)

☘ สายที่ 715 ยะลา - สายบุรี ของ บริษัท ปัตตานีขนส่ง จำกัด มาตรฐานรถ รถสอง
แถว จำนวน 28 คัน เติมน้ำมันละ 50 เทียว (ไป 25 เทียว กลับ 25 เทียว)

☘ สายที่ 722 ยะลา - ปาลัส ของ บริษัท ท่าธงเดินรถ จำกัด มาตรฐานรถ รถสองแถว
จำนวน 16 คัน เติมน้ำมันละ 10 เทียว (ไป 5 เทียว กลับ 5 เทียว)

5. เติมน้ำมันระหว่างจังหวัดยะลาไปจังหวัดนราธิวาส จำนวน 5 เส้นทาง ได้แก่

☘ สายที่ 457 ยะลา - สุโงโกลก ของ บริษัท ปัตตานีขนส่ง จำกัด มาตรฐานรถ
รถตู้ จำนวน 22 คัน เติมน้ำมันละ 10 เทียว (ไป 5 เทียว กลับ 5 เทียว)

☘ สายที่ 458 ปัตตานี - ยะลา ของ บริษัท ปัตตานีขนส่ง จำกัด มาตรฐานรถ
รถบัสธรรมดา/รถสองแถว จำนวน 49 คัน เติมน้ำมันละ 48 เทียว (ไป 24 เทียว กลับ 24 เทียว)

☘ สายที่ 493 ยะลา - รือเสาะ - นราธิวาส ของ บริษัท สหยะลาขนส่ง จำกัด มาตรฐานรถ
รถตู้ จำนวน 10 คัน เติมน้ำมันละ 4 เทียว (ไป 2 เทียว กลับ 2 เทียว)

☘ สายที่ 714 ยะลา - นราธิวาส - สุโงโกลก ของ บริษัท วีระกร จำกัด มาตรฐานรถ
รถตู้ จำนวน 25 คัน เติมน้ำมันละ 22 เทียว (ไป 11 เทียว กลับ 11 เทียว)

☘ สายที่ 742 ยะลา - สุโงโกลก ของ หจก.ยะลาสามัคคี มาตรฐานรถ รถตู้ จำนวน 15 คัน
เติมน้ำมันละ 20 เทียว (ไป 10 เทียว กลับ 10 เทียว)

☘ สายที่ 724 ยะลา - บ้านท่าเรือ ของ บริษัท ท่าธงเดินรถ จำกัด มาตรฐานรถ
รถสองแถว จำนวน 3 คัน เติมน้ำมันละ 4 เทียว (ไป 2 เทียว กลับ 2 เทียว)

หมวด 4 เติมน้ำมันภายในจังหวัด มี 4 เส้นทาง คือ

☘ สายที่ 8498 ยะลา - ยะหา ของ สหกรณ์เดินรถบันนังสตา จำกัด มาตรฐานรถ
รถสองแถว จำนวน 62 คัน เติมน้ำมันละ 24 เทียว (ไป 12 เทียว กลับ 12 เทียว)

☘ สายที่ 1911 ยะลา - เบตง ของ บริษัท สหยะลาขนส่ง จำกัด มาตรฐานรถ
รถตู้ จำนวน 25 คัน เติมน้ำมันละ 12 เทียว (ไป 6 เทียว กลับ 6 เทียว)

☘ สายที่ 1916 บ้านละหาด - ตำนนอก ของ หจก.เบตงขนส่ง มาตรฐานรถ
รถสองแถว จำนวน 27 คัน เติมน้ำมันละ 44 เทียว (ไป 22 เทียว กลับ 22 เทียว)

☘ สายที่ 8270 ยะลา - บ้านคอกช้าง - บ้านกม. 27 ของ บริษัท ยะลาเซาท์เทอร์นขนส่ง
จำกัด มาตรฐานรถสองแถว จำนวน 46 คัน เติมน้ำมันละ 26 เทียว (ไป 13 เทียว กลับ 13 เทียว)

โครงการขายรถโดยสารรับจ้างไม่ประจำทาง (30)

มีผู้ประกอบการขนส่งทั้งสิ้น จำนวน 87 ราย จำนวนรถ 609 คัน ดังนี้

ลำดับที่	ประเภทรถ	จำนวน (คัน)
1	ม.2 (จ) รถตู้โดยสาร	46
2	ม.2 (จ) VIP	26
3	ม.3 (โดยสารธรรมดา)	10
4	ม.4 (ข) (โดยสารสองชั้น)	19
5	รถตู้ก ๆ	508
รวม		609

โครงข่ายรถบรรทุกไม่ประจำทาง (70)

มีผู้ประกอบการขนส่ง ทั้งสิ้น จำนวน 36 ราย จำนวนรถ 678 คัน ดังนี้

ลำดับที่	ประเภทรถ	จำนวน (คัน)
1	กระบะบรรทุก	398
2	ตู้บรรทุก	40
3	บรรทุกวัสดุอันตราย	3
4	บรรทุกเฉพาะกิจ	4
5	พ่วง	100
6	กึ่งพ่วง	67
7	ลากจูง	66
รวม		678

โครงข่ายรถบรรทุกไม่ประจำทาง (70)

มีผู้ประกอบการขนส่ง ทั้งสิ้น จำนวน 36 ราย จำนวนรถ 678 คัน ดังนี้

ลำดับที่	ประเภทรถ	จำนวน (คัน)
1	กระบะบรรทุก	398
2	ตู้บรรทุก	40
3	บรรทุกวัสดุอันตราย	3
4	บรรทุกเฉพาะกิจ	4
5	พ่วง	100
6	กึ่งพ่วง	67
7	ลากจูง	66
รวม		678

1. สินค้าส่งออกที่สำคัญของไทยผ่านด่านเบตง ได้แก่ ผลิตภัณฑ์จากยางพารา, ไม้ยางพาราแปรรูป เสื้อเชิ้ตบุรุษ เป็นต้น
2. สินค้านำเข้าจากมาเลเซียผ่านด่านเบตง ได้แก่ แก๊สแอมโมเนีย, ดอกไม้สด เป็นต้น

ข้อมูลจุดจอดรถโดยสารสาธารณะจังหวัดยะลา ตารางแสดงจุดจอดรถโดยสารสาธารณะ

ลำดับ	หมวด	สายที่	ชื่อเส้นทาง	มาตรฐานรถ	จุดจอด/คิวรถ	ผู้ประกอบการขนส่ง	จุดขายตั๋ว	จำนวนรถ (คัน)
1	2	987	กรุงเทพฯ-เบตง	รถปรับอากาศ	สถานีขนส่ง	บริษัท ขนส่ง จำกัด	สถานีขนส่ง	8
2	3	775	เบตง-ภูเก็ต	รถปรับอากาศ	สถานีขนส่ง	บริษัท เทียงธรรมพูนผล จำกัด	สถานีขนส่ง	6
3	3	459	ยะลา-โคกโพธิ์-หาดใหญ่	รถตู้	สถานีขนส่ง	บริษัท วีระกร จำกัด	สถานีขนส่ง	28
4	3	470	ยะลา-ตอนยาง-หาดใหญ่ ยะลา-สะบ้าย้อย-หาดใหญ่	รถตู้ รถตู้	ถนนธนวิถี ถนนธนวิถี	บริษัท สหยะลาขนส่ง จำกัด บริษัท สหยะลาขนส่ง จำกัด	บริษัท/สถานีขนส่ง บริษัท/สถานีขนส่ง	128
5	3	713	ยะลา-สงขลา	รถตู้	สถานีขนส่ง	บริษัท ศรีรุ่งโรจน์ขนส่ง จำกัด	สถานีขนส่ง	30
6	3	493	ยะลา-ฮือลาแปนราธิวาส	รถตู้	สถานีขนส่ง	บริษัท สหยะลาขนส่ง จำกัด	บริษัท/สถานีขนส่ง	10
7	3	457	ยะลา-สุโขทัย	รถตู้	สถานีขนส่ง	บริษัท ปิดตานีขนส่ง จำกัด	สถานีขนส่ง	22
8	3	714	ยะลา-สุโขทัย ยะลา-นราธิวาส	รถตู้ รถตู้	สถานีขนส่ง	บริษัท วีระกร จำกัด บริษัท วีระกร จำกัด	สถานีขนส่ง	15 10
9	3	742	ยะลา-สุโขทัย	รถตู้	สถานีขนส่ง	หจก.ยะลาสามัคคี	สถานีขนส่ง	15
10	4	1911	ยะลา-เบตง	รถตู้	ถนนธนวิถี	บริษัท สหยะลาขนส่ง จำกัด	บริษัท/สถานีขนส่ง	25
11	3	715	ยะลา-สายบุรี	รถสองแถว	สถานีขนส่ง	บริษัท ปิดตานีขนส่ง จำกัด	-	28
12	3	722	ยะลา-ปาลัส	รถสองแถว	สถานีขนส่ง	บริษัท ทำงเดินรถ จำกัด	-	16
13	3	724	ยะลา-ท่าเรือ	รถสองแถว	สถานีขนส่ง	บริษัท ทำงเดินรถ จำกัด	-	3
14	3	460	ยะลา-โคกโพธิ์	รถสองแถว	สถานีขนส่ง	บริษัท ปิดตานีขนส่ง จำกัด	-	12
15	3	480	ยะลา-ปัตตานี	รถสองแถว	สถานีขนส่ง	บริษัท ปิดตานีขนส่ง จำกัด	-	12
16	3	741	เบตง-หาดใหญ่	รถตู้	หน้าร้านค้าเหียน	บริษัท สหยะลาขนส่ง จำกัด	-	38
17	4	8498	ยะลา-ยะหา	รถสองแถว	หน้าสถานีรถไฟ (ชั่วคราว)	สหกรณ์เดินรถบัสนั่งस्ता	-	62
18	4	8270	ยะลา-บ้านคอกช้าง	รถสองแถว	หน้าสถานีรถไฟ (ชั่วคราว)	บริษัท ยะลาเซาท์เทอร์นขนส่ง จำกัด	-	46
19	4	1916	บ้านละหาด-ด่านนอก	รถสองแถว	ด่านตรวจคนเข้าเมือง	หจก.เบตงขนส่ง	-	27
รวมทั้งสิ้น								594

โครงข่ายเส้นทางรถโดยสารประจำทางจังหวัดยะลา

ลำดับ	หมวด	สายที่	ชื่อเส้นทาง	มาตรฐานรถ	ผู้ประกอบการขนส่ง	จำนวนรถ (คัน)
1	2	987	กรุงเทพฯ-เบตง	รถบัสปรับอากาศ	บริษัท ขนส่ง จำกัด	8
2	3	775	เบตง-ภูเก็ต	รถบัสปรับอากาศ	บริษัท เทียงธรรมพูนผล จำกัด	6
3	3	459	ยะลา-โคกโพธิ์-หาดใหญ่	รถตู้	บริษัท วีระกร จำกัด	28
4	3	470	ยะลา-ดอนยาง-หาดใหญ่ ยะลา-สะบ้าย้อย-หาดใหญ่	รถตู้ รถตู้	บริษัท สหยะลาขนส่ง จำกัด บริษัท สหยะลาขนส่ง จำกัด	128
5	3	713	ยะลา-สงขลา	รถตู้	บริษัท ศรีรุ่งโรจน์ขนส่ง จำกัด	30
6	3	493	ยะลา-ยี่ลามาแป-นราธิวาส	รถตู้	บริษัท สหยะลาขนส่ง จำกัด	10
7	3	457	ยะลา-สุโขทัย	รถตู้	บริษัท ปิดตานีขนส่ง จำกัด	22
8	3	714	ยะลา-สุโขทัย ยะลา-นราธิวาส	รถตู้ รถตู้	บริษัท วีระกร จำกัด บริษัท วีระกร จำกัด	15 10
9	3	742	ยะลา-สุโขทัย	รถตู้	หจก.ยะลาสามัคคี	15
10	4	1911	ยะลา-เบตง	รถตู้	บริษัท สหยะลาขนส่ง จำกัด	25
11	3	715	ยะลา-สายบุรี	รถสองแถว	บริษัท ปิดตานีขนส่ง จำกัด	28
12	3	722	ยะลา-ป่าสัก	รถสองแถว	บริษัท ท่าธงเดินรถ จำกัด	16
13	3	724	ยะลา-ท่าเรือ	รถสองแถว	บริษัท ท่าธงเดินรถ จำกัด	3
14	3	460	ยะลา-โคกโพธิ์	รถสองแถว	บริษัท ปิดตานีขนส่ง จำกัด	12
15	3	480	ยะลา-ปัตตานี	รถสองแถว	บริษัท ปิดตานีขนส่ง จำกัด	12
16	3	741	เบตง-หาดใหญ่	รถตู้	บริษัท สหยะลาขนส่ง จำกัด	38
17	4	8498	ยะลา-ยะหา	รถสองแถว	สหกรณ์เดินรถบันนังสตา	62
18	4	8270	ยะลา-บ้านคอกช้าง	รถสองแถว	บริษัท ยะลาเซาท์เทอร์นขนส่ง จำกัด	46
19	4	1916	บ้านละหาด-ด่านนอก	รถสองแถว	หจก.เบตงขนส่ง	27
รวมทั้งสิ้น						594

สำนักงานขนส่งจังหวัดยะลา
เส้นทางการเดินรถโดยสารประจำทาง

หมวด 2 มี 1 เส้นทาง

ลำดับที่	สาย	เส้นทาง	ผู้ประกอบการ	มาตรฐานรถ	จำนวน(คัน)	เดินรถวันละ (เที่ยว)	หมายเหตุ
1	987	กรุงเทพฯ - เบตง	บริษัท ขนส่ง จำกัด	รถบัสใหญ่	8	10	ไป 5 เที่ยว กลับ 5 เที่ยว

หมวด 3 มี 15 เส้นทาง

ลำดับที่	สาย	เส้นทาง	ผู้ประกอบการ	มาตรฐานรถ	จำนวน(คัน)	เดินรถวันละ (เที่ยว)	หมายเหตุ
1	470	ยะลา-หาดใหญ่	บริษัท สหยะลาขนส่ง จำกัด	รถตู้	128	52	ไป 26 เที่ยว กลับ 26 เที่ยว
2	459	ยะลา - โคกโพธิ์ - หาดใหญ่	บริษัท วีระกร จำกัด	รถตู้	28	14	ไป 7 เที่ยว กลับ 7 เที่ยว
3	741	เบตง - หาดใหญ่	บริษัท สหยะลาขนส่ง จำกัด	รถตู้	38	22	ไป 11 เที่ยว กลับ 11 เที่ยว
4	713	ยะลา-สงขลา	บริษัท ศรีรุ่งโรจน์ขนส่ง	รถตู้	89	24	ไป 12 เที่ยว กลับ 12 เที่ยว
5	775	เบตง - ภูเก็ต	เที่ยงธรรมพูนผล จำกัด	รถบัสใหญ่	6	6	ไป 3 เที่ยว กลับ 3 เที่ยว
6	460	ยะลา - โคกโพธิ์	บริษัท ปัตตานีขนส่ง จำกัด	รถสองแถว	12	42	ไป 21 เที่ยว กลับ 21 เที่ยว
7	480	ยะลา - ปัตตานี	บริษัท ปัตตานีขนส่ง จำกัด	รถสองแถว	12	12	ไป 6 เที่ยว กลับ 6 เที่ยว
8	715	ยะลา - สายบุรี	บริษัท ปัตตานีขนส่ง	รถสองแถว	28	50	ไป 25 เที่ยว กลับ 25 เที่ยว
9	722	ยะลา - ปาลัส	บริษัท ท่าธงเดินรถ จำกัด	รถสองแถว	16	10	ไป 5 เที่ยว กลับ 5 เที่ยว
10	457	ยะลา - สุโงะโลก	บริษัท ปัตตานีขนส่ง จำกัด	รถตู้	22	10	ไป 5 เที่ยว กลับ 5 เที่ยว

ลำดับที่	สาย	เส้นทาง	ผู้ประกอบการ	มาตรฐานรถ	จำนวน(คัน)	เดินรถวันละ (เที่ยว)	หมายเหตุ
11	458	ปัตตานี - ยะลา	บริษัท ปัตตานีขนส่ง จำกัด	รถสองแถว/ รถปรับอากาศ	49	48	ไป 24 เที่ยว กลับ 24 เที่ยว
12	714	ยะลา-นราธิวาส - สุโขทัย	บริษัท วีระกร จำกัด	รถตู้	25	22	ไป 11 เที่ยว กลับ 11 เที่ยว
13	742	ยะลา - สุโขทัย	หจก.ยะลาสามัคคี	รถตู้	15	20	ไป 10 เที่ยว กลับ 10 เที่ยว
14	724	ยะลา - บ้านท่าเรือ	บริษัท ท่าธงเดินรถ จำกัด	รถสองแถว	3	4	ไป 2 เที่ยว กลับ 2 เที่ยว
15	493	ยะลา - รือเสาะ - นราธิวาส	บริษัท สหยะลาขนส่ง จำกัด	รถตู้	10	4	ไป 2 เที่ยว กลับ 2 เที่ยว

หมวด 4 เดินรถภายในจังหวัด มี 4 เส้นทาง

ลำดับที่	สาย	เส้นทาง	ผู้ประกอบการ	มาตรฐานรถ	จำนวน(คัน)	เดินรถวันละ (เที่ยว)	หมายเหตุ
1	8498	ยะลา - ยะหา	สหกรณ์เดินรถบันนังสตา จำกัด	สองแถว	62	24	ไป 12 เที่ยว กลับ 12 เที่ยว
2	1911	ยะลา - เบตง	บริษัท สหยะลาขนส่ง จำกัด	รถตู้	25	12	ไป 6 เที่ยว กลับ 6 เที่ยว
3	1916	บ้านละหาด-ด้านนอก	หจก.เบตงขนส่ง	รถสองแถว	27	44	ไป 22 เที่ยว กลับ 22 เที่ยว
4	8270	ยะลา-บ้านคอกช้าง - บ้านกม. 27	บริษัท ยะลาเซาท์เทอร์นขนส่ง จำกัด	รถสองแถว	46	26	ไป 13 เที่ยว กลับ 13 เที่ยว

6. การไฟฟ้า

ข้อมูลพื้นฐานทางกายภาพด้านพลังงานของจังหวัดยะลา

1. ศักยภาพด้านพลังงาน

1.1 พลังงานแสงอาทิตย์

ปัจจุบันเราใช้ประโยชน์จากพลังงานแสงอาทิตย์อยู่ 2 รูปแบบ คือ การใช้ประโยชน์จากพลังงานความร้อนที่ได้โดยตรง กับการนำพลังงานแสงอาทิตย์เปลี่ยนเป็นพลังงานไฟฟ้า ซึ่งในการผลิตพลังงานจากแสงอาทิตย์จะขึ้นอยู่กับความเข้มแสงในแต่ละพื้นที่ และพื้นที่ในการติดตั้งอุปกรณ์ ตารางที่ 2 – 5 แสดงค่าความเข้มแสง และศักยภาพเชิงพลังงานที่ผลิตได้เป็นรายปี ตั้งแต่ปี พ.ศ. 2560 ถึง ปี พ.ศ. 2564

ตารางแสดงความเข้มแสง และศักยภาพเชิงพลังงานแสงอาทิตย์ ในพื้นที่จังหวัดยะลา ปี 2560 – 2564

ปี พ.ศ.	แสดงความเข้มแสง และศักยภาพเชิงพลังงานจากแสงอาทิตย์	
	ความเข้มแสงเฉลี่ยรายปี (เมกะจูล(ตารางเมตรวัน/	ศักยภาพเชิงพลังงาน พลังงานแสงอาทิตย์ (พื้นที่เทียบเท่าน้ำมันดิบ)
2560	17.50	4,478.69
2561	17.50	4,478.69
2562	17.50	4,478.69
2563	17.60	2,832.40
2564	17.60	2,834.52

*ที่มา : สำนักงานพลังงานจังหวัดยะลา

รวบรวมจากรายงานพลังงานทดแทนของประเทศไทย 2560 - 2564 (Thailand Alternative Energy Situation 2017 - 2022)

1.2 พลังงานชีวมวล

พลังงานชีวมวล (Bio Energy) เป็นพลังงานทดแทน ที่ได้จากสารอินทรีย์ของชีวมวลต่างๆ มาแปรรูปเป็นพลังงาน ทั้งในรูปเชื้อเพลิงแข็ง (bio mass) และในรูปเชื้อเพลิงเหลว (bio fuels) การแปรรูปอาจกระทำด้วยการเผาไหม้ เพื่อเป็นพลังงานความร้อน หรือมักให้เกิดการย่อยสลายทางชีวภาพ เพื่อเป็นก๊าซชีวภาพ (biogas) หรือการสกัดทางฟิสิกส์และเคมี เพื่อเป็นเชื้อเพลิงเหลว เช่น ไบโอดีเซล โดยสารอินทรีย์ของชีวมวลได้มาจากพืชและสัตว์ที่เป็นวัสดุเหลือใช้ทางการเกษตร เช่น ไม้ยางพารา ปาล์ม มะพร้าว ข้าว มูลสัตว์ ขยะ น้ำเสีย น้ำมันพืชใช้แล้วซึ่งมีอยู่อย่างต่อเนื่อง

ตารางแสดงศักยภาพเชิงพลังงานจากชีวมวลแข็ง ในพื้นที่จังหวัดยะลา ปี 2560 - 2564

ชีวมวลแข็งจาก		2560	2561	2562	2563	2564
		พินตันเทียบเท่าน้ำมันดิบ (ktoe)				
ข้าว	แกลบ	0.82	1.13	1.13	0.60	0.63
	ฟางข้าว	4.15	5.69	7.72	3.01	3.20
ปาล์มน้ำมัน	ทางใบและก้าน	0.38	0.52	0.65	0.87	0.89
	ใยปาล์ม	0.41	0.56	0.69	0.94	0.96
	กะลา	0.44	0.61	0.75	1.01	1.03
	ทะลาย	0.39	0.53	0.66	0.89	0.91
มะพร้าว	กะลา	0.63	0.63	0.42	0.23	0.25
	เปลือกและกาบ	1.30	1.30	0.85	0.47	0.51
	ก้านใบ จั่น	1.22	1.22	0.80	0.78	0.78
	ทะลาย					
ยางพารา	ถ่านไม้	53.58	57.80	56.22	52.51	49.82
	ไม้พิน	24.77	26.72	25.99	24.27	23.03
	เศษไม้	8.00	8.63	8.39	7.84	7.44
	ขี้เลื่อย	2.31	2.49	2.42	2.26	2.15
รวม		98.40	107.83	106.69	95.68	91.60

*ที่มา : สำนักงานพลังงานจังหวัดยะลา

รวบรวมจากรายงานพลังงานทดแทนของประเทศไทย 2560 - 2564 (Thailand Alternative Energy Situation 2017 - 2022)

2. โครงสร้างพื้นฐานด้านพลังงาน

โครงสร้างพื้นฐานด้านพลังงานของจังหวัดยะลา แบ่งได้เป็น 3 ประเภท ดังต่อไปนี้

2.1 สถานีไฟฟ้าแรงสูง : สถานีไฟฟ้าแรงสูง (กฟผ.) จำนวน 2 แห่ง (YL1 และ YL2) และสถานีไฟฟ้าแรงสูง (กฟภ.) จำนวน 1 แห่ง ดังนี้

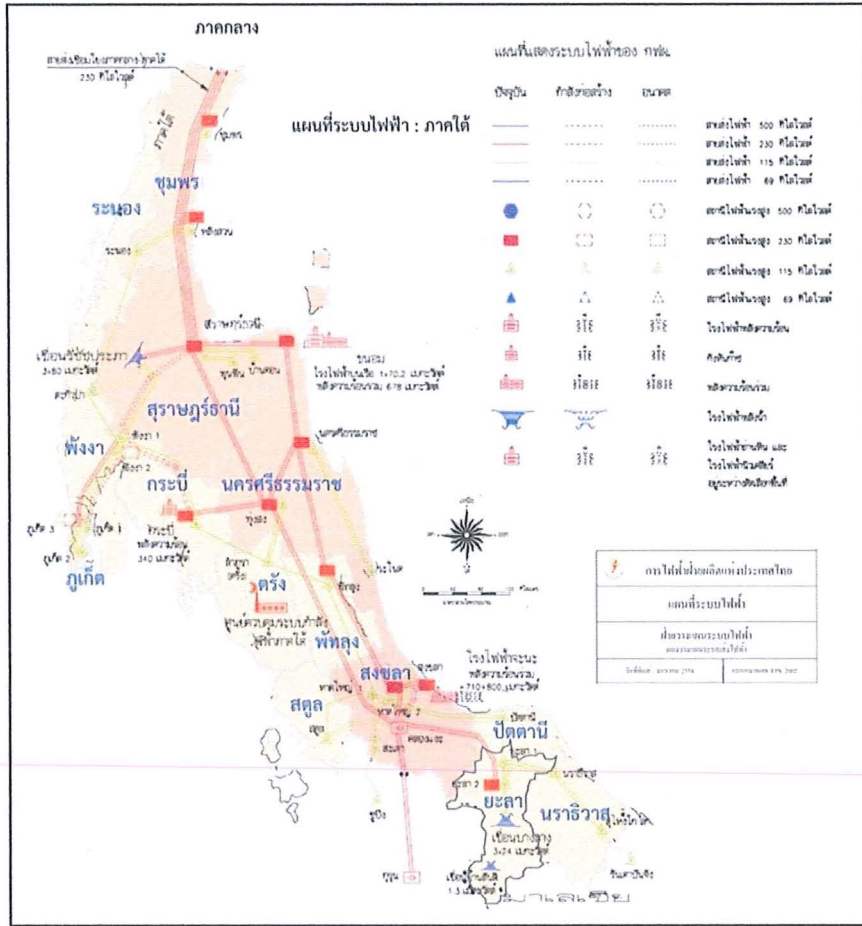

รูปแสดงระยะทางสายส่งไฟฟ้าจังหวัดยะลา

2.1.1 สถานีไฟฟ้าแรงสูง (YL1) ขนาด 115 kV ตั้งอยู่ที่ เลขที่ 19 ถนนสุขยางค์ หมู่ที่ 1 ตำบลบันนังสาเรง อำเภอเมืองยะลา จังหวัดยะลา 95000

2.1.2 สถานีไฟฟ้าแรงสูง (YL2) ขนาด 230 kV ตั้งอยู่ที่ หมู่ที่ 4 ตำบลบันนังสาเรง อำเภอเมืองยะลา จังหวัดยะลา 95000

2.1.3 สถานีไฟฟ้ายูพราซันย์ (YRA) ระดับแรงดัน 33 – 115 kV ตั้งอยู่ที่ ถนนสุขยางค์ หมู่ที่ 4 ตำบลตาเนาะแมเราะ อำเภอเบตง จังหวัดยะลา 95110

2.2 โรงไฟฟ้า : จังหวัดยะลา มีโรงไฟฟ้าทั้งหมด 7 แห่ง แบ่งเป็น โรงไฟฟ้าชีวมวล (Biomass Power Plant) จำนวน 5 แห่ง และ โรงไฟฟ้าพลังงานน้ำ (Hydro Power Plant) จำนวน 2 แห่ง ดังภาพ

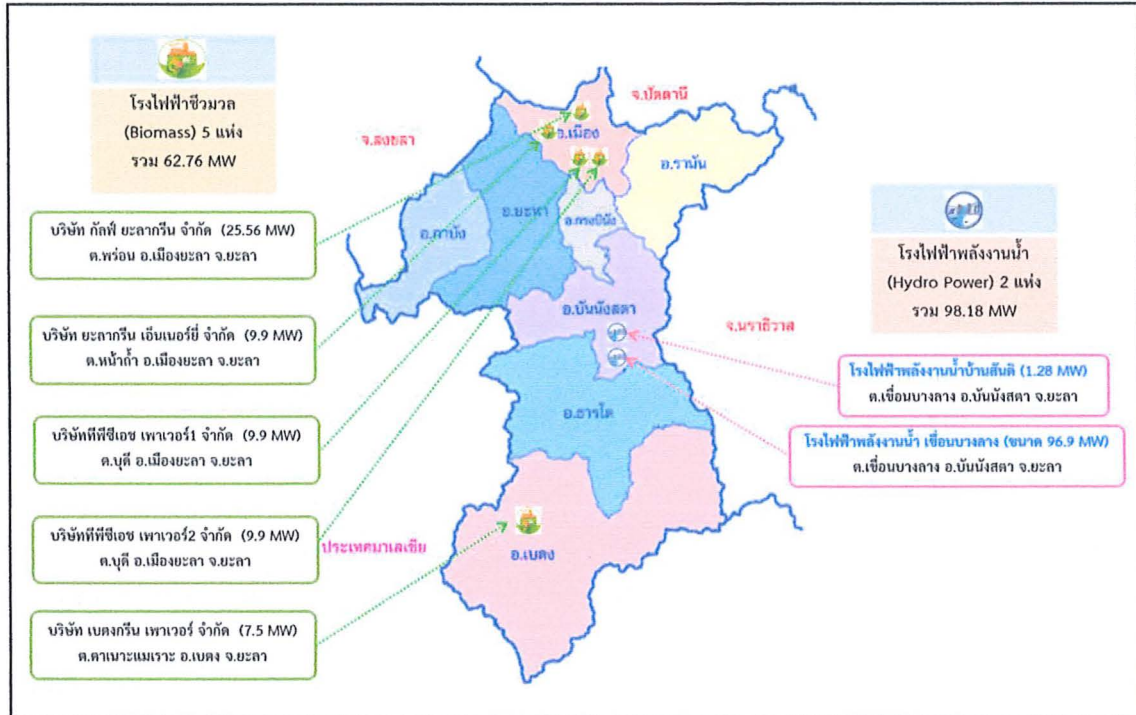

2.3 สถานีบริการน้ำมันเชื้อเพลิงและสถานีบริการแอลพีจี : จังหวัดยะลา มีสถานีบริการน้ำมันเชื้อเพลิง จำนวน 61 แห่ง และสถานีบริการแอลพีจี จำนวน 2 แห่ง ดังตาราง

สถานีบริการน้ำมันเชื้อเพลิงในจังหวัดยะลา จำนวน 61 แห่ง					
ลำดับที่	ชื่อสถานีบริการ	ที่อยู่	เครื่องหมายการค้า	หัวจ่าย	
1.	บริษัท เอส.วี.ไอ. เอ็นเตอร์ไพรส์ จำกัด	เลขที่ 214 ถ.พิพิธภัณฑสถาน อ.เมืองยะลา จ.ยะลา 95000	คาลเท็กซ์	33	
2.	นายอะหะหะ ฐู (นครปิมบริการ)	เลขที่ 7/2 หมู่ที่ 6 ถ.ยะหา-สะบ้าย้อย ต.ยะหา อ.ยะหา จ.ยะลา 95120	อิสระ	1	
3.	ห้างหุ้นส่วนจำกัด ยะลา ว.บริการ	เลขที่ 36/2 หมู่ที่ 2 ต.สะเตงนอก อ.เมืองยะลา จ.ยะลา 95000	เชลล์	8	
4.	บริษัท ก. เสรียะลา จำกัด	เลขที่ 85/9 - 85/10 หมู่ที่ 1 ถ.เพชรเกษม ต.ลำใหม่ อ.เมืองยะลา จ.ยะลา 95160	ปตท.	20	
5.	ห้างหุ้นส่วนจำกัด กรงบึงบิโตรเลียม	เลขที่ 106/1 หมู่ที่ 7 ถ.สุขยางค์ ต.กรงบึง อ.กรงบึง จ.ยะลา 95000	ปตท.	24	
6.	บริษัท สหนครยะลา จำกัด	เลขที่ 31 ถ.เทศบาล 1 ต.สะเตง อ.เมืองยะลา จ.ยะลา 95000	เอสโซ่	16	
7.	บริษัท พิธานพาณิชย์ จำกัด	เลขที่ 196 ถ.พิพิธภัณฑสถาน อ.เมืองยะลา จ.ยะลา 95000	เชลล์	8	
8.	ห้างหุ้นส่วนจำกัด เบลกรัดนะบริการ	เลขที่ 249 ถ.รัตนกิจ ต.เบตง อ.เบตง จ.ยะลา 95110	พีที	8	
9.	นายมะรอวี สะอะ (สะอะบิโตรเลียม)	เลขที่ 11/1 หมู่ที่ 1 ถ.ยะหา-สะบ้าย้อย ต.กาบัง อ.กาบัง จ.ยะลา 95120	อิสระ (ค.1)	3	
10.	นายธรรมรักษ์ สะอาดฮารัง	เลขที่ 148/47 หมู่ที่ 6 ต.สะเตงนอก อ.เมืองยะลา จ.ยะลา 95000	อิสระ	5	
11.	บริษัท จังหวัดยะลา จำกัด	เลขที่ 256 ถ.พิพิธภัณฑสถาน อ.เมืองยะลา จ.ยะลา 95000	ปตท.	24	
12.	ห้างหุ้นส่วนจำกัด เบลบิโตรเลียม	เลขที่ 4/99 ถ.สุขยางค์ ต.เบตง อ.เบตง จ.ยะลา 95110	ปตท.	18	
13.	ห้างหุ้นส่วนจำกัด มัชติ	เลขที่ 95/8 หมู่ที่ 4 ถ.เพชรเกษม ต.ปะแะเล้ง อ.เมืองยะลา จ.ยะลา 95000	อิสระ	5	
14.	นายฮาเซ็น ยูโซะ	เลขที่ 91/5 หมู่ที่ 3 ถ.เพชรเกษม ต.ลิดล อ.เมืองยะลา จ.ยะลา 95000	อิสระ	2	

ลำดับที่	ชื่อสถานบริการ	ที่อยู่	เครื่องหมายการค้า	หัวจ่าย
15.	นางถ้วนมารียะห์ มะแซ (อัครันบริการ)	เลขที่ 100/1 หมู่ที่ 6 ทางหลวงหมายเลข 4077 (ยะหา-บันนังสตา) ต.ปะแต อ.ยะหา จ.ยะลา 95120	อิสระ	2
16.	นางไกรวิทย์ โอชุม (ทุ่งยอการปิโตรเลียม (2001))	เลขที่ 104 หมู่ที่ 5 ต.ตาเซะ อ.เมืองยะลา จ.ยะลา 95000	อิสระ	4
17.	ห้างหุ้นส่วนจำกัด รามันปิโตรเลียม	เลขที่ 146 หมู่ที่ 6 ต.กาบูบอเกาะ อ.รามัน จ.ยะลา 95140	ปตท.	6
18.	ห้างหุ้นส่วนจำกัด บันนังสตาปิโตรเลียม	เลขที่ 180 หมู่ที่ 2 ต.สุขยางค์ ต.บันนังสตา อ.บันนังสตา จ.ยะลา 95130	ปตท.	8
19.	นางจรรยา สะอะ (วี บริการ)	เลขที่ 108/10 หมู่ที่ 12 ต.สะเตงนอก อ.เมืองยะลา จ.ยะลา 95000	อิสระ	3
20.	ห้างหุ้นส่วนจำกัด เบตงออยล์	เลขที่ 40/3 หมู่ที่ 4 ต.ตานาเนาะแมเราะ อ.เบตง จ.ยะลา 95110	บางจาก	4
21.	ห้างหุ้นส่วนจำกัด เอส เอ็น ออยล์ เซอร์วิส	เลขที่ 9/10 หมู่ที่ 6 ต.กาบูบอเกาะ อ.รามัน จ.ยะลา 95140	คาลเท็กซ์	8
22.	ห้างหุ้นส่วนจำกัด อัครันปิโตรเลียม	เลขที่ 211 หมู่ที่ 1 ต.กาบัง อ.กาบัง จ.ยะลา 95120	อิสระ	5
23.	ห้างหุ้นส่วนจำกัด ยะลาสหพันธ์แก๊ส	เลขที่ 170 ถ.รณวิถี ต.สะเตง อ.เมืองยะลา จ.ยะลา 95000	อิสระ	8
24.	ห้างหุ้นส่วนจำกัด ยะลาปิโตรเลียม	เลขที่ 941 ถ.สิโรต ต.สะเตง อ.เมืองยะลา จ.ยะลา 95000	ซัสโก้	4
25.	นางรชิตะห์ สามมาะ (ชุกริลาฮ์ ปิโตรเลียม)	เลขที่ 13 หมู่ที่ 2 ต.สุขยางค์ ต.บันนังสตา อ.บันนังสตา จ.ยะลา 95130	อิสระ	4
26.	นายระยับ ยามา (ใต้ป่าแก๊สเซอร์วิส)	เลขที่ 27/1 หมู่ที่ 1 ทางหลวงหมายเลข 4071 (โกตาบารู-พิเทิน) ต.วังพญา อ.รามัน จ.ยะลา 95140	อิสระ	2
27.	นายอิสมะแอ เจ๊ะแว (เจ๊ะแวปิโตรมิน)	หมู่ที่ 4 ต.จะก๊ะ อ.รามัน จ.ยะลา 95140	อิสระ	5
28.	นางชือเมาะ เจ๊ะคาแม	เลขที่ 18/1 หมู่ที่ 1 ทางหลวงหมายเลข 4071 (โกตาบารู-พิเทิน) ต.วังพญา อ.รามัน จ.ยะลา 95140	อิสระ	3
29.	ห้างหุ้นส่วนจำกัด เบตงอินดีบริการ	เลขที่ 96/4 ถ.ประชาธิปไตย ต.เบตง อ.เบตง จ.ยะลา 95110	เอสโซ่	8
30.	นายสุรมา หะมะ	เลขที่ 326 หมู่ที่ 3 ต.รามัน-บาลอ ต.บาลอ อ.รามัน จ.ยะลา 95140	อิสระ	3
31.	สหกรณ์การเกษตรธารโต จำกัด	เลขที่ 77 หมู่ที่ 5 ถ.ยะลา-เบตง ต.ธารโต อ.ธารโต จ.ยะลา 95150	บางจาก	4
32.	ห้างหุ้นส่วนจำกัด กาบังปิโตรเลียม	เลขที่ 106 หมู่ที่ 1 ทางหลวงหมายเลข 4070 (ยะลา-บาละ) ต.กาบัง อ.กาบัง จ.ยะลา 95120	อิสระ	4
33.	นายเวตินา ทะยิวเวดาโอ๊ะ (ฟ้าอิสออยล์)	เลขที่ 75/3 หมู่ที่ 1 ทางหลวงหมายเลข 4089 (เตาปูน-ท่าสาป) ต.ท่าสาป อ.เมืองยะลา จ.ยะลา 95000	อิสระ	3
34.	ห้างหุ้นส่วนจำกัด สลาม ออยล์ เซอร์วิส	เลขที่ 13/2 หมู่ที่ 3 ต.ท่าสาป อ.เมืองยะลา จ.ยะลา 95000	อิสระ	18
35.	ห้างหุ้นส่วนจำกัด พงษ์โรปิโตรเลียม	เลขที่ 82 หมู่ที่ 1 ต.บันนังสตาเรอ อ.เมืองยะลา จ.ยะลา 95000	อิสระ	4
36.	ห้างหุ้นส่วนจำกัด บัดโต๊ะโมงปิโตรเลียม	เลขที่ 49/3 หมู่ที่ 4 ต.สะเตงนอก อ.เมืองยะลา จ.ยะลา 95000	อิสระ	8
37.	นายมะลิกี จือแร (จือแรปิโตรเลียม)	เลขที่ 22/1 หมู่ที่ 2 ต.รามัน-มายอ ต.ท่าธง อ.รามัน จ.ยะลา 95140	อิสระ	5
38.	นายมารีซัน อาบู	เลขที่ 48 ถ.โกตาบารู-รามัน ต.โกตาบารู อ.รามัน จ.ยะลา 95140	อิสระ	8
39.	ห้างหุ้นส่วนจำกัด ที ที ดี ยะลา 1431	เลขที่ 2/9 หมู่ที่ 4 ทางหลวง 418 ต.ท่าสาป อ.เมืองยะลา จ.ยะลา 95000	ปตท.	32
40.	ห้างหุ้นส่วนจำกัด อามานท์บริการยะลา	เลขที่ 26/4 หมู่ที่ 3 ต.ลีดล อ.เมืองยะลา จ.ยะลา 95000	อิสระ	6
41.	นางสาวสุรณี ดามะ (ฟานเซอร์วิส)	เลขที่ 44/5 หมู่ที่ 4 ต.บุดี อ.เมืองยะลา จ.ยะลา 95000	อิสระ	5
42.	นางแยนะ สะมะแอ (ทะยิวเซ็งปิโตรเลียม)	เลขที่ 24/103 หมู่ที่ 3 ถ.บ้านเนียง-ยะหา ต.ยะหา อ.ยะหา จ.ยะลา 95120	อิสระ	6
43.	นายฮัสรี เซ็งแมตี	เลขที่ 7 หมู่ที่ 5 ต.บือมิง อ.รามัน จ.ยะลา 95140	อิสระ	3
44.	นายคือรามมะ ทะยิมะ (ตะลิ๊ะหะลอปิโตรเลียม)	เลขที่ 54/4 หมู่ที่ 2 ต.ตะลิ๊ะหะลอ อ.รามัน จ.ยะลา 95140	อิสระ	4
45.	บริษัท ยะลาสหพันธ์แก๊ส (2559) จำกัด	เลขที่ 160/1 หมู่ที่ 1 ทางหลวงแผ่นดินหมายเลข 410 (สุขยางค์) ต.ท่าสาป อ.เมืองยะลา จ.ยะลา 95000	อิสระ	4
46.	บริษัท ยะลาสหพันธ์แก๊ส (สวนส้ม) จำกัด	เลขที่ 63 หมู่ที่ 7 ถ.สวนส้ม ต.สะเตงนอก อ.เมืองยะลา จ.ยะลา 95000	อิสระ (ค.2)	2
47.	ห้างหุ้นส่วนจำกัด บารอกัด ปิโตรเลียม	เลขที่ 166/1 ทางหลวงแผ่นดินหมายเลข 410 (สุขยางค์) ต.บันนังสตา อ.บันนังสตา จ.ยะลา 95130	อิสระ (ค.2)	12
48.	นายรุสดี สาเระ (ณดาปิโตรเลียม)	เลขที่ 124 หมู่ที่ 3 ถ.สายยะลา-รามัน ต.กาบูบอเกาะ อ.รามัน จ.ยะลา 95140	อิสระ	8
49.	บริษัท อามานะฮ์ การปิโตรเลียม แอนด์ เซอร์วิส จำกัด	เลขที่ 13/2, 13/4 หมู่ที่ 3 ต.สะเตงนอก อ.เมืองยะลา จ.ยะลา 95000	ปตท.	12
50.	หจก.บันนังสตาปิโตรเลียม (สาขา 1)	เลขที่ 382/1 ทางหลวงแผ่นดินหมายเลข 410 (สุขยางค์) ต.ธารโต อ.ธารโต จ.ยะลา 95150	ปตท.	12

ลำดับที่	ชื่อสถานบริการ	ที่อยู่	เครื่องหมายการค้า	หัวจ่าย
51.	บริษัท ทีเอช ออยล์ จำกัด	เลขที่ 221 ทางหลวงแผ่นดินหมายเลข 410 (สุขยางค์) ต.สะเตง อ.เมืองยะลา จ.ยะลา 95000	ปตท.	32
52.	บริษัท อีส์รี ปีโตรเลียม จำกัด	เลขที่ 70/4 หมู่ที่ 6 ทางหลวงแผ่นดินหมายเลข 4063 ต.บุตี อ.เมืองยะลา จ.ยะลา 95000	ปตท.	18
53.	บริษัท อัลคอลลิง 1436 จำกัด	เลขที่ 104 หมู่ที่ 3 ทางหลวงแผ่นดินหมายเลข 410 (สุขยางค์) ต.กรงปินัง อ.กรงปินัง จ.ยะลา 95000	เชลล์	30
54.	ห้างหุ้นส่วนจำกัด อีสันปีโตรเลียม	เลขที่ 39/9 หมู่ที่ 5 ทางหลวงแผ่นดินหมายเลข 4063 (ปารามิแต-โกตาบารู) ต.บุตี อ.เมืองยะลา จ.ยะลา 95000	เชลล์	12
55.	บริษัท ยะลาออยล์ จำกัด	เลขที่ 88 ถ.สิโรตส สาย 2 ต.สะเตง อ.เมืองยะลา จ.ยะลา 95000	ปตท.	24
56.	บริษัท เอส วาย เอ็ม ยะหาปีโตรเลียม 1439 จำกัด	เลขที่ 24/123 หมู่ที่ 3 ทางหลวงแผ่นดินหมายเลข 4065 (สายบ้านเนียง-ยะหา) ต.ยะหา อ.ยะหา จ.ยะลา 95120	ปตท.	32
57.	บริษัท พีทีดี กรุ๊ป 1441 จำกัด	เลขที่ 2/13 หมู่ที่ 4 ทางหลวงแผ่นดินหมายเลข 418 (คอนยูโป - ท่าสาป) ต.ท่าสาป อ.เมืองยะลา จ.ยะลา 95000	ปตท.	24
58.	ห้างหุ้นส่วนจำกัด ตะโลเชอูแมออยล์เซอร์วิส	เลขที่ 59/1 หมู่ที่ 5 ทางหลวงแผ่นดินหมายเลข 410 (สุขยางค์) ต.กรงปินัง อ.กรงปินัง จ.ยะลา 95000	พีที	32
59.	บริษัท อีส์รี กรีนออยล์ จำกัด	เลขที่ 149/1 หมู่ที่ 4 ถ.โกตาบารู-ท่าเรือ ต.โกตาบารู อ.รามัน จ.ยะลา 95140	บางจาก	24
60.	บริษัท รามันคาร์บ์ จำกัด	เลขที่ 276 หมู่ที่ 1 ถ.ยะลา-โกตาบารู ต.โกตาบารู อ.รามัน จ.ยะลา 95140	อิสระ	32
61.	บริษัท ซัสโก้เทค จำกัด สาขาเปาะเล็ง	เลขที่ 95/11 หมู่ที่ 4 ถ.ยะลา-โกตาบารู ต.เปาะเล็ง อ.เมืองยะลา จ.ยะลา 95000	ซัสโก้	-

สถานีบริการแอลทีจีในจังหวัดยะลา จำนวน 2 แห่ง							
ลำดับที่	ชื่อสถานบริการก๊าซ	ที่อยู่	ความจุ (ลิตร)	จำนวน (ถัง)	ความจุรวม (ลิตร)	ตู้จ่าย (ตู้)	หัวจ่าย (หัว)
1.	ห้างหุ้นส่วนจำกัด ยะลาทรายทอง	เลขที่ 16/3 หมู่ที่ 2 ถ.ทางหลวงหมายเลข 410 (ยะลา-เบตง) ต.สะเตงนอก อ.เมืองยะลา จ.ยะลา	8,949	2	17,898	2	4
2.	ห้างหุ้นส่วนจำกัด ยะลาทรายทอง	เลขที่ 120 หมู่ที่ 6 ถ.ทางหลวงหมายเลข 418 (ยะลา-ปัตตานี) ต.ยูโป อ.เมืองยะลา จ.ยะลา	8,949	3	26,847	4	8
รวม				5	44,745	6	12

3. การสนับสนุนเทคโนโลยีด้านพลังงานในพื้นที่จังหวัดยะลา

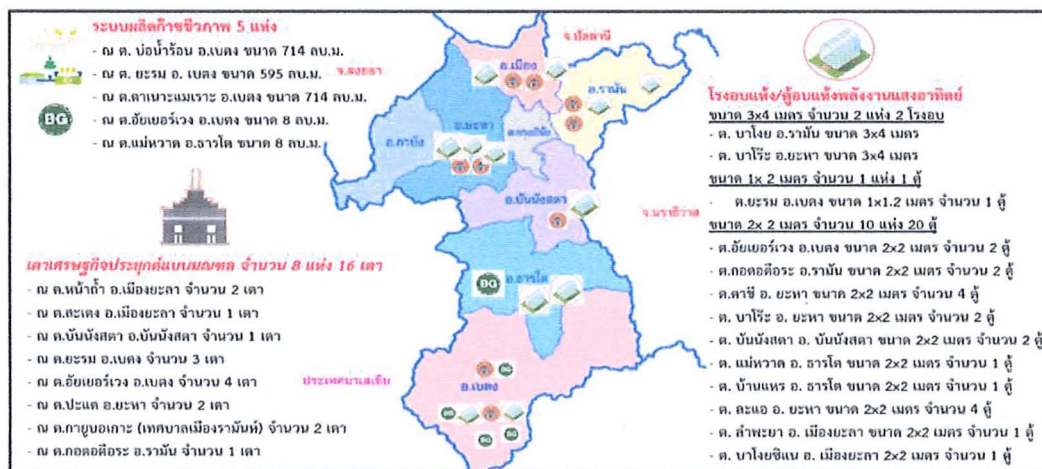

*ที่มา : สำนักงานพลังงานจังหวัดยะลา

4. ระบบน้ำประปา

ข้อมูลสภาพทั่วไป การประปาส่วนภูมิภาคสาขาเบตง

การประปาส่วนภูมิภาคสาขาเบตง ซึ่งรับผิดชอบในการผลิตและจำหน่ายน้ำประปา ในเขตพื้นที่อำเภอเบตง ซึ่งประกอบด้วย เทศบาลเมืองเบตง เทศบาลตำบลธารน้ำทิพย์ องค์การบริหารส่วนตำบลยะรม และองค์การบริหารส่วนตำบลตาเนาะแมเราะ โดยมีสถานีผลิตน้ำ 2 แห่ง และกำลังผลิตรวม 720 ลบ.ม./ชม. ดังนิตารางแสดงสถานีผลิตน้ำ และกำลังผลิตน้ำ

ลำดับที่	สถานีผลิตน้ำ	กำลังผลิตน้ำ (ลบ.ม./ชม.)	ที่ตั้ง
1	เบตง	420	ตำบลเบตง อำเภอเบตง
2	มหามงคล	300	ตำบลเบตง อำเภอเบตง

ปีงบประมาณ 2563 ณ สิ้นเดือน กรกฎาคม 2563 การประปาส่วนภูมิภาคสาขาเบตง มีจำนวนผู้ใช้น้ำรวม 10,830 ราย มีปริมาณการใช้น้ำรวม 2,037,308 ลบ.ม. ซึ่งประกอบไปด้วยผู้ใช้น้ำ 3 ประเภท ดังนี้

ตารางแสดงจำนวนผู้ใช้น้ำ และปริมาณการใช้น้ำ แบ่งตามประเภทการใช้น้ำ

ประเภท	กลุ่มผู้ใช้น้ำ	จำนวนผู้ใช้น้ำ (ราย)	ปริมาณการใช้น้ำ (ลบ. ม.)
1	ที่อยู่อาศัย	9,174	1,207,946
2	ราชการและธุรกิจขนาดเล็ก	1,355	614,068
3	รัฐวิสาหกิจ, ธุรกิจขนาดใหญ่ และอุตสาหกรรม	301	215,294
	รวม	10,830	2,037,308

การประปาส่วนภูมิภาคสาขาเบตง มีพื้นที่การให้บริการน้ำประปา ครอบคลุมพื้นที่ เทศบาลเมืองเบตง เทศบาลตำบลธารน้ำทิพย์ องค์การบริหารส่วนตำบลยะรม และองค์การบริหารส่วนตำบลตาเนาะแมเราะ โดยมีพื้นที่การให้บริการรวม 13.696 ตร.กม. โดยแบ่งตามพื้นที่ ดังนี้

ตารางแสดงจำนวนผู้ใช้น้ำ และพื้นที่การให้บริการ

เทศบาล/ตำบล	ผู้ใช้น้ำ (ราย)	พื้นที่ (ตร.กม.)
เทศบาลเมืองเบตง	8,547	7.967
เทศบาลตำบลธารน้ำทิพย์	300	0.916
องค์การบริหารส่วนตำบลยะรม	1,951	3.309
องค์การบริหารส่วนตำบลตาเนาะแมเราะ	32	1.504
รวม	10,830	13.696



ภาพแสดงพื้นที่การให้บริการ

การวิเคราะห์สถานการณ์และศักยภาพ การประปาส่วนภูมิภาคสาขาเบตง

การประปาส่วนภูมิภาคสาขาเบตง มีจำนวนผู้ใช้น้ำ 10,830 ราย แบ่งเป็น ผู้ใช้น้ำประเภท 1 จำนวน 9,174 ราย เพิ่มขึ้นจากปี 2562 จำนวน 192 ราย ผู้ใช้น้ำประเภท 2 จำนวน 1,355 ราย ลดลงจากปี 2562 จำนวน 19 ราย และผู้ใช้น้ำประเภท 3 จำนวน 301 ราย ลดลงจากปี 2562 จำนวน 5 ราย ส่วนปริมาณการใช้น้ำ มีจำนวน 2,037,308 ลบ.ม. แบ่งเป็น การใช้น้ำประเภท 1, 2 และ 3 จำนวน 1,117,311, 660,851 และ 295,146 ลบ.ม. ตามลำดับ

การประปาเทศบาลนครยะลา

ปัจจุบันในเขตเทศบาลนครยะลามีขนาดของพื้นที่ที่มีความต้องการใช้น้ำประปาทั้งหมดในเขตพื้นที่ 19.5 ตร.กม. ระบบในการผลิตน้ำประปา รวมทั้งสิ้น 4 ระบบ ผู้ใช้น้ำประปาจำนวน 20,681 ราย มีกำลังการผลิตประมาณ 25,480 ลบ.ม./วัน ผลิตน้ำประปาได้ทั้งปี 9,685,900 ลบ.ม. ปริมาณน้ำประปาสำรองที่พร้อมให้บริการ 16,000 ลบ.ม. และสามารถให้บริการน้ำประปาได้ครอบคลุมทั่วทั้งเขตเทศบาล ความยาวท่อประปาที่ก่อสร้างในปี 2564 เท่ากับ 814 เมตร มีโรงสูบน้ำดิบ จำนวน 1 แห่ง โรงผลิตน้ำประปาเพื่อจ่ายน้ำประปา จำนวน 2 แห่ง และสถานีเพิ่มแรงดัน จำนวน 4 แห่ง

3.1.2 ข้อมูลเชิงเปรียบเทียบ

1. ด้านเศรษฐกิจ

สถานการณ์ด้านเศรษฐกิจ

ผลิตภัณฑ์มวลรวมจังหวัดยะลา (Gross Provincial Products : GPP) ณ ราคาประจำปี 2566 มีมูลค่า 52,282 ล้านบาท เพิ่มขึ้นจาก 47,558 ล้านบาท ในปีที่ผ่านมาเท่ากับ 4,724 ล้านบาท ลำดับที่ 54 ของประเทศ และลำดับที่ 10 ของภาคใต้

รายได้เฉลี่ยต่อหัวของประชากร (GPP Per Capita) 108,108 บาท/คน/ปี ลำดับที่ 47 ของประเทศ และลำดับที่ 10 ของภาคใต้

เศรษฐกิจจังหวัดยะลา ณ ราคาคงที่ ปี 2566 ขยายตัวร้อยละ 12.1 เมื่อเทียบกับปี 2565 ที่หดตัวร้อยละ -9.5 โดยการผลิตภาคเกษตร ขยายตัวร้อยละ 46.7 ในส่วนของภาคบริการ และภาคอุตสาหกรรม หดตัวร้อยละ -0.9 และ -3.5

สาขา	ผลิตภัณฑ์มวลรวมจังหวัดยะลา ณ ราคาประจำปี (ล้านบาท)			โครงสร้างเศรษฐกิจ (ร้อยละ)			อัตราการขยายตัว ณ ราคาคงที่ (ร้อยละ)			GPP Growth Rate เฉลี่ย 5 ปี
	ปี 64	ปี 65	ปี 66	ปี 64	ปี 65	ปี 66	ปี 64	ปี 65	ปี 66	
เกษตรกรรม การป่าไม้ และการประมง	17,335	13,328	17,746	33.9	28.0	33.9	4.9	-22.0	46.7	4.9
ภาคเกษตร	17,335	13,328	17,746	33.9	28.0	33.9	4.9	-22.0	46.7	4.9
การทำเหมืองแร่และเหมืองหิน	236	284	240	0.5	0.6	0.5	2.0	16.1	-18.3	-2.8
การผลิต	4,042	4,446	4,065	7.9	9.3	7.8	6.1	1.6	-4.2	0.9
ไฟฟ้า ก๊าซ ไอน้ำ และระบบปรับอากาศ	850	934	1,115	1.7	2.0	2.1	-7.1	1.9	4.1	-0.2
การจัดหน้า การจัดการ และการบำบัดน้ำเสีย ของเสีย และสิ่งปฏิกูล	58	58	59	0.1	0.1	0.1	4.2	0.8	-0.4	-6.6
ภาคอุตสาหกรรม	5,186	5,722	5,479	10.1	12.0	10.5	3.4	2.3	-3.5	-16.4
การก่อสร้าง	2,912	2,738	2,132	5.7	5.8	4.1	9.7	-8.4	-22.8	-2.5
การขายส่งและการขายปลีก การซ่อมยานยนต์ และจักรยายนต์	6,484	5,363	6,274	12.7	11.3	12.0	4.5	-20.0	13.5	1.2
การขายส่งและสถานที่เก็บสินค้า	1,238	1,246	1,313	2.4	2.6	2.5	16.5	-2.0	4.0	7.4
ที่พักแรมและบริการด้านอาหาร	358	743	964	0.7	1.6	1.8	-11.1	89.7	5.6	12.4
ข้อมูลข่าวสารและการสื่อสาร	758	677	614	1.5	1.4	1.2	6.1	-10.2	-8.3	0.5
กิจกรรมทางการเงินและการประกันภัย	2,964	3,200	3,381	5.8	6.7	6.5	10.1	-2.4	0.2	2.6
กิจกรรมอสังหาริมทรัพย์	1,684	1,772	1,878	3.3	3.7	3.6	1.5	4.8	5.8	6.2
กิจกรรมทางวิชาชีพ วิทยาศาสตร์ และเทคนิค	40	36	29	0.1	0.1	0.1	-14.3	-14.5	-21.3	-10.0
กิจกรรมการบริหารและการบริการสนับสนุน	426	497	464	0.8	1.0	0.9	0.9	10.7	-8.1	8.4
การบริหารราชการ การป้องกันประเทศ และการประกันสังคมภาคบังคับ	4,055	4,271	3,903	7.9	9.0	7.5	-2.9	2.0	-10.2	-1.5
การศึกษา	5,229	5,400	5,517	10.2	11.4	10.6	1.6	0.3	0.4	1.4
กิจกรรมด้านสุขภาพและงานสังคมสงเคราะห์	2,008	2,087	2,122	3.9	4.4	4.1	-0.2	0.2	-0.3	0.8
ศิลปะ ความบันเทิง และนันทนาการ	90	96	100	0.2	0.2	0.2	17.4	1.8	0.2	3.8
กิจกรรมบริการด้านอื่นๆ	374	381	367	0.7	0.8	0.7	-13.1	-4.0	-5.2	-5.5
ภาคบริการ	28,621	28,507	29,057	56.0	59.9	55.6	3.3	-4.2	-0.9	0.9
รวม	51,142	47,558	52,282	100.0	100.0	100.0	3.8	-9.5	12.1	1.7
รายได้ต่อหัวประชากร (บาท)	107,031	98,922	108,108							
%YOY	5.70	-7.58	9.29							
จำนวนประชากร (พันคน)	478	481	484							

ที่มา : สำนักงานสภาพัฒนาการเศรษฐกิจและสังคมแห่งชาติ (สศช.)

โครงสร้างทางเศรษฐกิจของจังหวัดยะลา

โครงสร้างทางเศรษฐกิจของจังหวัดยะลา ปี 2566 พิจารณาจากสัดส่วนมูลค่าเพิ่ม ณ ราคาประจำปี โดยมีสัดส่วนภาคบริการ ร้อยละ 55.6 ภาคเกษตรกรรม ร้อยละ 33.9 และภาคอุตสาหกรรม ร้อยละ 10.5

การผลิตภาคบริการ มีมูลค่า 29,057 ล้านบาท โดยสาขาการขนส่งและการขายปลีกฯ มีมูลค่าสูงสุด 6,274 ล้านบาท คิดเป็นร้อยละ 21.6 ของภาคบริการ รองลงเป็นสาขาการศึกษา และสาขาบริหารราชการฯ คิดเป็นร้อยละ 19.0 และร้อยละ 13.4 ตามลำดับ

การผลิตภาคเกษตร มีมูลค่า 17,746 ล้านบาท เพิ่มขึ้น 4,418 ล้านบาท จากปีที่ผ่านมา ขยายตัวร้อยละ 46.7 จากปริมาณผลผลิตยางพาราซึ่งเป็นพืชที่สำคัญ โดยผลผลิตเพิ่มขึ้นจากการขยายพื้นที่เพาะปลูก ภูมิอากาศที่เอื้ออำนวย และการดูแลบำรุงรักษาของเกษตรกรเพื่อเร่งเก็บเกี่ยวผลผลิตจากราคาที่จูงใจ รวมถึงความต้องการใช้ยางพาราเพื่อทดแทนยางสังเคราะห์ที่ราคาปรับสูงตามราคาน้ำมันดิบในตลาดโลกเพิ่มขึ้น

การผลิตภาคอุตสาหกรรม มีมูลค่า 5,479 ล้านบาท ลดลง 243 ล้านบาท จากปีที่ผ่านมา หดตัวร้อยละ -3.5 ตามการหดตัวสาขาการผลิตสินค้าอุตสาหกรรม สาขาการทำเหมืองแร่และเหมืองหิน และสาขาการจัดหาน้ำฯ ขณะที่สาขาไฟฟ้า ก๊าซ ไอน้ำ และระบบการปรับอากาศ ขยายตัวเร่งขึ้น

ผลิตภัณฑ์มวลรวมจังหวัดยะลา ณ ราคาประจำปี 2566

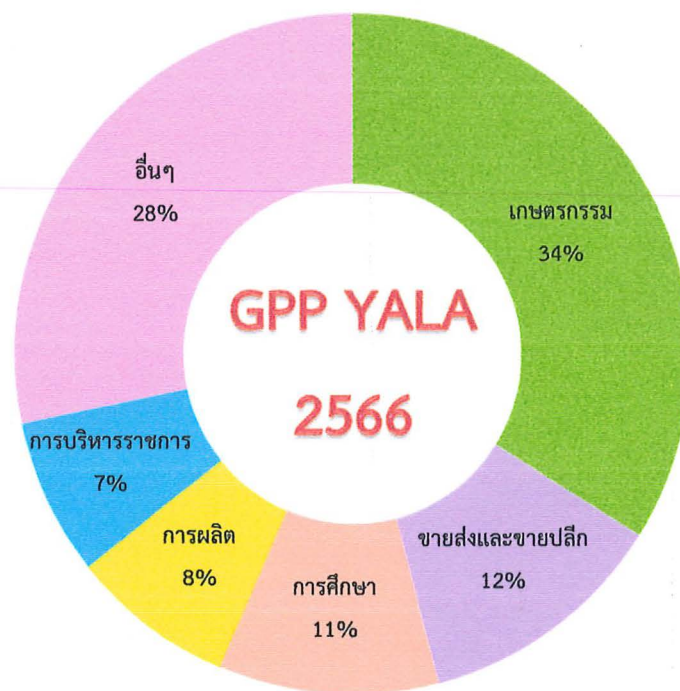

ที่มา : สำนักงานสภาพัฒนาการเศรษฐกิจและสังคมแห่งชาติ (สศช.)

ผลิตภัณฑ์มวลรวมกลุ่มจังหวัดภาคใต้ชายแดน

จังหวัด	มูลค่าเพิ่ม ณ ราคาประจำปี			รายได้ต่อหัวของประชากร			อัตราการขยายตัว		
	2564	2565	2566	2564	2565	2566	2564	2565	2566
ประเทศไทย	16,186,633	17,378,002	17,954,667	232,274	248,788	256,345	1.6	2.6	2.0
ภาคใต้	1,280,920	1,399,940	1,437,591	132,128	143,682	146,832	-2.8	3.6	3.8
ปัตตานี	51,081	53,537	54,281	78,873	82,435	83,369	3.1	0.9	1.7
ยะลา	51,142	47,558	52,282	107,031	98,922	108,108	3.8	-9.5	12.1
นราธิวาส	46,032	45,242	47,353	62,803	61,430	64,005	5.6	-6.0	6.3

ที่มา : สำนักงานสภาพัฒนาการเศรษฐกิจและสังคมแห่งชาติ (สศช.)

ผลิตภัณฑ์มวลรวมกลุ่มจังหวัดภาคใต้ชายแดน ปี 2566 มีมูลค่าเท่ากับ 153,917 ล้านบาท คิดเป็นร้อยละ 0.86 ของประเทศ ผลิตภัณฑ์มวลรวมจังหวัดยะลา ปี 2566 มีมูลค่าเท่ากับ 52,282 ล้านบาท คิดเป็นร้อยละ 0.29 ของประเทศ อยู่ในลำดับที่ 54 ของประเทศ ลำดับที่ 10 ของผลิตภัณฑ์มวลรวมภาคใต้ และลำดับที่ 2 ของกลุ่มจังหวัดภาคใต้ชายแดน

จังหวัด	มูลค่า (ล้านบาท)	สัดส่วนต่อประเทศ
ประเทศไทย	17,954,667	
ภาคใต้	1,437,591	8.01
กลุ่มจังหวัดภาคใต้ชายแดน	153,917	0.86
ปัตตานี	54,281	0.30
ยะลา	52,282	0.29
นราธิวาส	47,353	0.26

ที่มา : สำนักงานสภาพัฒนาการเศรษฐกิจและสังคมแห่งชาติ (สศช.)

รายได้ประชากรต่อหัวกลุ่มจังหวัดภาคใต้ชายแดน

รายได้ประชากรต่อหัวเฉลี่ยของกลุ่มจังหวัดภาคใต้ชายแดน ปี 2566 เท่ากับ 85,161 บาทต่อคนต่อปี
รายได้ประชากรต่อหัวจังหวัดยะลา ปี 2566 เท่ากับ 108,108 บาทต่อคนต่อปี อยู่ในลำดับที่ 47 ของประเทศ ลำดับที่ 10 ของภาคใต้ และลำดับที่ 1 ของกลุ่มจังหวัดภาคใต้ชายแดน

จังหวัด	รายได้ต่อหัว (บาท)
ประเทศไทย	256,345
ภาคใต้	146,832
กลุ่มจังหวัดภาคใต้ชายแดน	85,161
ยะลา	108,108
ปัตตานี	83,369
นราธิวาส	64,005

ที่มา : สำนักงานสภาพัฒนาการเศรษฐกิจและสังคมแห่งชาติ (สศช.)

พืชเศรษฐกิจหลัก

(1) ยางพารา

ยางพาราเป็นพืชเศรษฐกิจหลักของจังหวัดยะลา มีพื้นที่ปลูกยางพารามากเป็นอันดับ 5 ของภาคใต้ รองจากจังหวัดสุราษฎร์ธานี สงขลา นครศรีธรรมราช และตรัง โดยในปี 2566 มีพื้นที่ปลูกยางทั้งหมด 1,191,753 ไร่ และมีพื้นที่เปิดกรีตที่ให้ผลผลิตแล้ว 1,062,207 ไร่ ผลผลิตรวม 247,561.31 ตัน/ปี

(2) ปาล์มน้ำมัน

ปาล์มน้ำมันเป็นพืชเศรษฐกิจที่สำคัญของจังหวัดยะลาอีกชนิดหนึ่ง ปลูกมากในพื้นที่อำเภอรามัน อำเภอเมืองยะลา และอำเภอเบตง เนื่องจากมีสภาพภูมิประเทศและภูมิอากาศที่เหมาะสม ในปี 2566 ปาล์มน้ำมันมีพื้นที่ปลูก จำนวน 7,486.25 ไร่ ปัจจุบันพื้นที่ปลูกปาล์มน้ำมันมีแนวโน้มเพิ่มขึ้น เนื่องจากมีการปรับเปลี่ยนพื้นที่ตามนโยบายการบริหารจัดการพื้นที่เกษตรกรรม (Zoning) จากพื้นที่ที่ไม่เหมาะสมสำหรับการปลูกข้าวมาปลูกปาล์มน้ำมัน และมีโรงงานรับซื้อผลผลิตปาล์มน้ำมันในพื้นที่จังหวัดปัตตานีและเริ่มมีจุดรวบรวมผลผลิตในพื้นที่มากขึ้น ตารางสถานการณ์อุตสาหกรรมปาล์มในจังหวัดยะลา

ปี	เนื้อที่ปลูก (ไร่)	เนื้อที่ให้ผลผลิต (ไร่)	ผลผลิตเฉลี่ย (กก./ไร่)	ผลผลิตรวม(ตัน)	ราคาผลผลิตเฉลี่ย(บาท/กก.)	รวมมูลค่า (ล้านบาท)	ครัวเรือนที่ปลูก (ครัวเรือน)
2564	6544	5974	1644	10,821	3.99	60.70	1,160
2565	6993.55	6469.46	1758.95	10342.74	5.06	68.73	1263
2566	7486.25	6301.25	1549.88	11698.88	5.21	54.43	1234.55

(3) ไม้ผลที่สำคัญของจังหวัดยะลา

จังหวัดยะลามีพื้นที่ในการทำสวนผลไม้มาก รองลงมาจากการปลูกยางพารา ซึ่งไม้ผลที่เป็นพืชเศรษฐกิจที่สำคัญของจังหวัด ได้แก่ ทูเรียน ลองกอง มังคุด เงาะ ส้มโชกุน และกล้วยหิน การปลูกไม้ผลของเกษตรกรส่วนใหญ่มีลักษณะเป็นสวนผสม คือ มีการปลูกไม้ผลทุกชนิดในสวนเดียวกันแต่จะแบ่งพื้นที่ปลูกไม้ผลชนิดใดเป็นหลักขึ้นอยู่กับสภาพพื้นที่ในการปลูก เช่น ทูเรียน และกล้วยหินปลูกมากในอำเภอบันนังสตา ลองกองปลูกมากในพื้นที่อำเภอธารโต และอำเภอบันนังสตา มังคุดและเงาะ ปลูกมากในอำเภอธารโตส่วนส้มโชกุนพื้นที่ปลูกที่สำคัญและเหมาะสมอยู่ในพื้นที่อำเภอเบตง

ทูเรียน เป็นไม้ผลที่มีความสำคัญทางเศรษฐกิจของจังหวัดยะลา มีการปลูกในพื้นที่ของทุกอำเภอ ปลูกมากที่สุดในพื้นที่อำเภอเบตงในปี 2566 จังหวัดยะลามีพื้นที่ปลูกทูเรียนจำนวน 109,478 ไร่ โดยทูเรียนพันธุ์หอมทองมีปริมาณการผลิตและมูลค่ามากที่สุดเมื่อเทียบกับทูเรียนพันธุ์อื่น ๆ ทางด้านปริมาณผลผลิตจะมีปริมาณเพิ่มขึ้นหรือลดลงขึ้นอยู่กับสภาพภูมิอากาศและปริมาณน้ำฝนที่ผันผวนในแต่ละปี ซึ่งส่งผลกระทบต่อ การติดดอกของทูเรียน ขณะที่พื้นที่การปลูกทูเรียนมีแนวโน้มเพิ่มสูงขึ้น เนื่องจากโรคใบร่วงยางพารา ประกอบกับในระยะ 5 ปีที่ผ่านมา ราคาผลผลิตทูเรียนสูงขึ้นมาโดยตลอด ทำให้เกษตรกรบางส่วนโค่นยางพาราเพื่อปรับเปลี่ยนมาทำสวนทูเรียน

ตารางแสดงข้อมูลพื้นที่ เนื้อที่ให้ผลผลิต ผลผลิตและผลผลิตต่อไร่ทุเรียนรายอำเภอ

อำเภอ	เนื้อที่ปลูก (ไร่)			เนื้อที่เก็บเกี่ยว			ผลผลิตเฉลี่ย (กก./ไร่)			ผลผลิตรวม (ตัน)		
	ปี 2564	ปี 2565	ปี 2566	ปี 2564	ปี 2565	ปี 2566	ปี 2564	ปี 2565	ปี 2566	ปี 2564	ปี 2565	ปี 2566
เมืองยะลา	2,066	1,944	2,132	1,440	1,549	1,820	501	390	1,668	722	625	1,134
เบตง	25,742	34,375	42,179	23,060	17,218	20,391	4,150	375	1,495	24,706	10,131	30,551
บันนังสตา	2,619	30,242	30,242	1,519	23,060	23,060	784	1,038	1,038	1,191	24,707	24,707
ธารโต	3,402	19,847	19,970	3,622	16,621	16,621	413	393	1,393	1,647	7,402	23,136
ยะหา	19,667	3,090	3,440	16,306	1,547	2,067	740	725	815	12,058	1,121	2,007
รามัน	30,097	4,074	4,077	15,808	3,160	3,313	667	319	780	10,539	1,228	2,585
กาบัง	2,098	2,104	2,104	1,583	1,796	1,796	368	304	304	583	613	613
กรงปินัง	4,187	5,334	5,334	3,271	3,675	3,675	770	924	1,000	2,519	1,117	1,117
รวม	89,878	101,010	109,478	66,609	68,626	72,743	1,049	558	1,062	53,965	46,944	85,849

ที่มา : สำนักงานเกษตรจังหวัดยะลา ปี 2567

ปี พ.ศ.	ปริมาณผลผลิต (ตัน)	ราคาเฉลี่ย (บาท/กิโลกรัม)	มูลค่าการผลิต (ล้านบาท)
2556	18,229	25	455.73
2557	30,007	27	810.19
2558	24,965	25	624.13
2559	22,926	29	664.85
2560	11,798	40	470.30
2561	32,443	50	1670.19
2562	37,500	57	2,091.10
2563	45,407	57	2,561.03
2564	53,964	57	3,064.5
2565	46,944	79.79	4,422.35
2566	85,849	70.67	6,748.91

[ที่มา : สำนักงานเกษตรจังหวัดยะลา ปี 2567

ลองกอง เป็นผลไม้เมืองร้อน เจริญเติบโตและให้ผลผลิตได้ดีในสภาพภูมิอากาศร้อนชื้น สภาพดินที่เหมาะสมดินร่วนปนทราย มีอินทรีย์วัตถุค่อนข้างสูงและน้ำเพียงพอ ยะลาเป็นจังหวัดที่มีพื้นที่เหมาะสมในการปลูกลองกองอีกทั้งเกษตรกรนิยมปลูกควบคู่ไปกับผลไม้ชนิดอื่นในสวนเดียวกัน ในปี 2566 จังหวัดยะลา มีพื้นที่ปลูกลองกอง จำนวน 16,935 ไร่ พื้นที่ให้ผลผลิต 16,780 ไร่ ปลูกมากที่สุดในพื้นที่อำเภอบันนังสตา และธารโต ทางด้านปริมาณผลผลิตมีปริมาณลดลง เนื่องจากราคาทุเรียน อยู่ในเกณฑ์ดีอย่างต่อเนื่อง โดยมีการปลูกทุเรียนทดแทนลองกอง

ตารางแสดงข้อมูลปริมาณ และมูลค่าการปลูกลองกองจังหวัดยะลา

ปี พ.ศ.	ปริมาณผลผลิต (ตัน)	ราคาเฉลี่ย (บาท/กิโลกรัม)	มูลค่าการผลิต (ล้านบาท)
2556	9,266	9.78	90.66
2557	22,404	7	156.828
2558	14,185	7	99.295
2559	12,091	11	133.00
2560	600	18	10.80
2561	4,546	22	79.38
2562	10,793	22	195.08
2563	19,944	21	212.80
2564	8,680	17	131.12
2565	658.08	6.94	9.74
2566	2,527.98	12.94	36.22

เงาะ เป็นไม้ผลยืนต้นขนาดกลางถึงขนาดใหญ่ ชอบอากาศร้อนชื้นเช่นเดียวกับมังคุด จึงมีการปลูกรวมอยู่ในสวนเดียวกัน ในปี ๒๕๖๖ เงาะมีพื้นที่ปลูกจำนวน ๑,๗๒๘ ไร่ เนื้อที่ปลูกลดลงเนื่องจากเกษตรกรปรับเปลี่ยนไปปลูกทุเรียน และราคาผลผลิตไม่คุ้มค่าต่อการจัดการ สำหรับผลผลิตมีปริมาณเพิ่มขึ้นจากสภาพอากาศที่เอื้ออำนวยต่อการออกดอกติดผล และเงาะออกดอกติดผลน้อยในปีที่ผ่านมา ทำให้มีระยะเวลาพักต้นสะสมอาหารนานขึ้นพร้อมจะให้ผลผลิตมากขึ้น

ตารางแสดงข้อมูลปริมาณ และมูลค่าการปลูกเงาะจังหวัดยะลา

ปี พ.ศ.	ปริมาณผลผลิต (ตัน)	ราคาเฉลี่ย (บาท/กิโลกรัม)	มูลค่าการผลิต (ล้านบาท)
2556	2,125	7.00	14.87
2557	1,977	7.51	14.84
2558	1,898	9.00	17.07
2559	1,456	11	16.02
2560	325	16	6
2561	1,638	15	27
2562	1,389	15	21
2563	1,150	16	20
2564	1,024	13	23
2565	535.06	22.63	14.70
2566	1093.05	20	10.80

ที่มา : สำนักงานเกษตรจังหวัดยะลา ปี 2567

ส้มโชกุน เป็นไม้ผลเศรษฐกิจที่สำคัญของจังหวัดยะลาอีกชนิดหนึ่ง นิยมปลูกมากในพื้นที่อำเภอเบตง เนื่องจากสภาพภูมิอากาศที่เหมาะสม คือ ตั้งอยู่ในพื้นที่สูงได้รับแสงแดดเต็มที่และนานในช่วงกลางวันและมีอากาศที่หนาวเย็น และถ่ายเทได้ดีในช่วงกลางคืน ในปี 2566 ส้มโชกุนมีพื้นที่ปลูกจำนวน 667 ไร่

ตารางแสดงข้อมูลปริมาณ และมูลค่าการปลูกส้มโชกุนจังหวัดยะลา

ปี พ.ศ.	ปริมาณผลผลิต (ตัน)	ราคาเฉลี่ย (บาท/กิโลกรัม)	มูลค่าการผลิต (ล้านบาท)
2556	1,392	78	109.86
2557	1,196	51	103.38
2558	1,165	53	103.53
2559	1,079	52	105.00
2560	973	100	103.68
2561	260.53	95	22.53
2562	591.60	68	46.45
2563	1155.40	77	122.17
2564	1,212.33	48	125.70
2565	1,160.10	61	126.48
2566	1865.10	57	167.06

กล้วยหิน สิ่งบ่งชี้ทางภูมิศาสตร์ (GI) ของจังหวัดยะลา ที่มีต้นกำเนิดในพื้นที่จังหวัดยะลา และปลูกมากในพื้นที่อำเภอบันนังสตา ซึ่งมีลักษณะภูมิประเทศและภูมิอากาศที่เหมาะสมต่อการเจริญเติบโตของกล้วยหิน ปัจจุบันมีความต้องการในการบริโภคกล้วยหินในปริมาณที่สูงขึ้น ทั้งในรูปผลผลิตสด และสินค้าแปรรูป สามารถปลูกได้ทั้งในรูปแบบสวนเดี่ยว สวนผสมและพืชแซมในสวนยางพารา สร้างรายได้ให้กับเกษตรกรชาวยะลาสูงขึ้นในแต่ละปี

ตารางแสดงข้อมูลปริมาณ และมูลค่าการปลูกกล้วยหินจังหวัดยะลา

ปี พ.ศ.	ปริมาณผลผลิต (ตัน)	ราคาเฉลี่ย (บาท/กิโลกรัม)	มูลค่าการผลิต (ล้านบาท)
2556	5,900	18	85.60
2557	6,094	15	91.94
2558	7,599	15	76.18
2559	5,024	15	54
2560	1,385.5	15	17.77
2561	1,822.86	15.41	20.55
2562	5,637.20	15.81	67.21
2563	3,979.06	15.81	67.21
2564	3,732.30	15.81	67.21
2565	1452.40	15.76	16.21
2566	1395.19	16.61	18.42

ที่มา : สำนักงานเกษตรจังหวัดยะลา ปี 2567

ข้าว จังหวัดยะลา มีพื้นที่นาข้าว จำนวน 23635.25 ไร่ แต่ปัจจุบันเกษตรกรได้ปลูกข้าวเพียง 17,681.29 ไร่ ซึ่งจากการวิเคราะห์ความเหมาะสมในการปลูกข้าวของจังหวัดยะลา พบว่า เป็นพื้นที่ที่มีความเหมาะสมมากเพียงร้อยละ 9 ซึ่งส่วนใหญ่อยู่ในพื้นที่อำเภอรามันและอำเภอเมืองยะลา และมีพื้นที่ปลูกข้าวที่มีความเหมาะสมปานกลาง ร้อยละ 79 ในพื้นที่อำเภอรามัน เมืองยะลา ยะหา กรงปินัง และบันนังสตา และมีพื้นที่นาข้าวที่ไม่มีความเหมาะสม ร้อยละ 12 ทำให้พื้นที่นาข้าว ถูกปล่อยให้ทิ้งร้างไม่เกิดการใช้ประโยชน์จากที่ดินให้คุ้มค่า ส่งผลต่อรายได้เกษตรกรชาวนา และความมั่นคงทางอาหารโดยรวมของพื้นที่จังหวัดยะลา

จังหวัดยะลา มีการทำการประมงน้ำจืดเพื่อบริโภคในครัวเรือนหรือเป็นอาชีพเสริม ซึ่งส่วนใหญ่ มีการเพาะเลี้ยงสัตว์น้ำในบ่อดิน สำหรับการจับสัตว์น้ำจากธรรมชาติมี 2 แหล่งด้วยกัน คือ 1. แหล่งน้ำปิด เช่น เขื่อนบางลาง หรือบึงต่าง ๆ และ 2. แหล่งน้ำเปิด เช่น แม่น้ำปัตตานี และแม่น้ำสายบุรี เป็นต้น มีการใช้ เครื่องมือในการทำการประมง เช่น เบ็ด แห ข่าย ลอบ ไช เป็นต้น

ปี 2567 จังหวัดยะลา มีพื้นที่ทำการประมงลดลงจากปี 2566 จำนวน 15.34 ไร่ คิดเป็นร้อยละ 3.04 ของพื้นที่ที่มีการเลี้ยงสัตว์น้ำทั้งหมด มีผลผลิตจากการเพาะเลี้ยงลดลง จำนวน 229,540 กิโลกรัม คิดเป็น ร้อยละ 23.38 ของผลผลิตการเลี้ยง และมีมูลค่าสัตว์น้ำลดลง จำนวน 24,331,904 บาท คิดเป็นร้อยละ 30.33 ของมูลค่าสัตว์น้ำ ตามตารางที่ 1

โดยสัตว์น้ำที่ได้จากการเพาะเลี้ยง เช่น ปลาดุก ปลานิล ปลานิลแดง/ปลาทับทิม ปลาจีน และปลา ตะเพียน เป็นต้น สำหรับแหล่งน้ำธรรมชาติที่เป็นพื้นที่จับสัตว์น้ำที่สำคัญคือ เขื่อนบางลาง และพรุลานควาย ซึ่งสัตว์น้ำที่จับได้ เช่น ปลานิล ปลาแรด ปลาสร้อย ปลากระสูบ และปลาช่อน เป็นต้น

ตารางที่ 1 แสดงจำนวนข้อมูลครัวเรือนที่มีการเพาะเลี้ยงสัตว์น้ำจืด ของจังหวัดยะลา

ปี	จำนวน ครัวเรือน	เนื้อที่ (ไร่)	ประเภทการเลี้ยง						ผลผลิต การเลี้ยง (กิโลกรัม)	มูลค่า (บาท)
			บ่อ ดิน	บ่อ ซีเมนต์	บ่อ พลาสติก	นา	ร่อง สวน	กระชัง		
2564	2,328	426.28	2,946	186	0	1	424	87	717,490	62,278,132
2565	2,544	464.87	2,935	195	52	0	505	205	710,420	57,821,084
2566	2,637	505.25	2,889	232	34	0	500	224	982,020	80,250,674
2567	2,472	489.91	2,242	71	26	0	136	33	752,460	55,918,770

ตารางที่ 1 แสดงการเปรียบเทียบผลผลิตสัตว์น้ำของจังหวัดยะลา ในปี 2566 และ ปี 2567

ผลผลิตสัตว์น้ำ	ปี 2566		ปี 2567		ผลต่าง (บาท)	เปลี่ยนแปลง (%)	สัดส่วน ปี 2566 (%)	สัดส่วน ปี 2567 (%)
	จำนวน (กิโลกรัม)	มูลค่า (บาท)	จำนวน (กิโลกรัม)	มูลค่า (บาท)				
จับจากธรรมชาติ	195,690	14,206,040	226,500	16,311,940	+ 2,105,900	+ 14.82	15.57	20.72
เพาะเลี้ยง	982,020	77,069,170	841,790	62,436,890	- 14,632,280	- 18.98	84.43	79.28
รวม	1,177,710	91,275,210	1,068,290	78,748,830	- 12,526,380	- 13.73	100	100

จากตารางที่ 2 พบว่า ภาพรวมของปริมาณการผลิตสัตว์น้ำมีแนวโน้มลดลง โดยในปี 2566 มีปริมาณผลผลิต รวมทั้งสิ้น 1,177,710 กิโลกรัม คิดเป็นมูลค่า 91,275,210 บาท ขณะที่ในปี 2567 มีปริมาณผลผลิตลดลง เหลือ 1,068,290 กิโลกรัม คิดเป็นมูลค่า 78,748,830 บาท ลดลงจากปีก่อนหน้าจำนวน 109,420 กิโลกรัม หรือคิดเป็นร้อยละ 13.73 ของปริมาณ และลดลงในด้านมูลค่า 12,526,380 บาท ซึ่งสาเหตุจากภัยพิบัติน้ำท่วม ครั้งใหญ่ปลายปี 2567 ทำให้ปลาหลุดออกจากบ่อเลี้ยง ส่งผลให้ผลผลิตจากการเพาะเลี้ยงลดลง

เมื่อจำแนกตามแหล่งที่มาของการผลิต พบว่า ผลผลิตสัตว์น้ำจากการจับจากแหล่งน้ำธรรมชาติ มีแนวโน้มเพิ่มขึ้น โดยในปี 2566 มีปริมาณ 195,690 กิโลกรัม เพิ่มขึ้นเป็น 226,500 กิโลกรัม ในปี 2567 ซึ่งคิดเป็นร้อยละ 14.82 ในขณะที่เดียวกัน ผลผลิตสัตว์น้ำจากการเพาะเลี้ยง ซึ่งเป็นแหล่งผลิตหลักของจังหวัด ก็มีแนวโน้มลดลง โดยในปี 2566 มีปริมาณ 982,020 กิโลกรัม ในปี 2567 ลดลงเหลือ 841,790 กิโลกรัม ซึ่งคิดเป็นร้อยละ 18.98 ดังนั้น ผลผลิตสัตว์น้ำที่จับจากแหล่งน้ำธรรมชาติ จึงมีบทบาทสำคัญในฐานะแหล่งอาหารโปรตีนสำหรับประชากรของจังหวัดยะลา

ตารางที่ 2 แสดงจำนวนเกษตรกรผู้เพาะเลี้ยงสัตว์น้ำ (ทบ.1) แต่ละอำเภอของจังหวัดยะลา ตั้งแต่ ปี 2564 - 2567

ปี	อำเภอ								รวม
	เมืองยะลา	รามัน	บันนังสตา	ยะหา	กาบัง	กรงปินัง	ธารโต	เบตง	
2564	622	499	521	213	65	111	119	178	2,328
2565	722	496	506	246	61	96	190	227	2,544
2566	722	505	470	270	74	175	204	217	2,637
2567	658	445	330	255	77	179	198	201	2,343

จากตารางที่ 3 ในปี 2567 จังหวัดยะลา มีผู้เพาะเลี้ยงสัตว์น้ำ (ทบ.1) จำนวน 2,343 ราย ซึ่งลดลงจากปี 2566 จำนวน 294 ราย คิดเป็นร้อยละ 11.15

ตารางที่ 3 แสดงจำนวนผู้ประกอบการด้านการประมง (ทบ.2) แต่ละอำเภอของจังหวัดยะลา ปี 2567

อำเภอ	ประเภทผู้ประกอบการ ทบ.2					รวม
	จำนวนผู้ค้า ปัจจัยการผลิตสัตว์น้ำ	จำนวนพ่อค้า คนกลาง ผู้รวบรวม แพปลา	จำนวนสถาน ประกอบการ แปรรูปพื้นเมือง	จำนวนผู้นำ เข้า - ส่งออก สัตว์น้ำ	จำนวนผู้ประกอบการ กิจการเกี่ยวกับ สัตว์น้ำอื่นๆ	
เมืองยะลา	2	6	0	2	2	12
รามัน	0	3	0	1	0	4
บันนังสตา	1	0	0	1	0	2
ยะหา	0	2	0	4	0	6
กาบัง	0	0	0	0	0	0
กรงปินัง	0	0	0	0	0	0
ธารโต	0	0	1	1	0	2
เบตง	0	1	0	2	0	3
รวม	3	12	1	11	2	29

จากตารางที่ 4 ในปี 2567 จังหวัดยะลา มีผู้ประกอบการด้านการประมง (ทบ.2) จำนวน 29 ราย ซึ่งเพิ่มขึ้นจากเดิมในปี 2566 จำนวน 4 ราย ซึ่งในปีนี้มีอำเภอเมืองยะลาและอำเภอเบตง เพิ่มขึ้นด้านละ 2 ราย ได้แก่ จำนวนพ่อค้าคนกลางผู้รวบรวมแพปลา 2 ราย และจำนวนผู้นำ เข้า – ส่งออก สัตว์น้ำ 2 ราย

ตารางที่ 4 แสดงจำนวนผู้ทำการประมง (ทบ.3) แต่ละอำเภอของจังหวัดยะลา ตั้งแต่ปี 2562 – 2567

ปี	อำเภอ								รวม
	เมืองยะลา	รามัน	บันนังสตา	ยะหา	กาบัง	กรงปินัง	ธารโต	เบตง	
2562	0	3	0	0	2	1	0	0	6
2563	21	80	30	0	0	1	52	0	184
2564	41	0	0	0	1	0	0	0	42
2565	0	0	0	1	0	0	0	0	1
2566	0	0	0	11	0	9	0	0	20
2567	0	0	0	0	0	0	0	0	0
รวม	62	83	30	12	3	11	52	0	253

จากตารางที่ 5 จังหวัดยะลา มีการขึ้นทะเบียนผู้ทำการประมง (ทบ.3) จำนวน 253 ราย

ตารางที่ 5 แสดงข้อมูลปริมาณ มูลค่า และราคาเฉลี่ย ของสัตว์น้ำที่มีการเพาะเลี้ยงมากที่สุดในจังหวัดยะลา ตั้งแต่ปี 2564 - 2567

ชนิดปลา	ปี 2567			ปี 2566			ปี 2565			ปี 2564		
	ปริมาณ (ตัน)	มูลค่า (พันบาท)	ราคาเฉลี่ย (บาท/กิโลกรัม)	ปริมาณ (ตัน)	มูลค่า (พันบาท)	ราคาเฉลี่ย (บาท/กิโลกรัม)	ปริมาณ (ตัน)	มูลค่า (พันบาท)	ราคาเฉลี่ย (บาท/กิโลกรัม)	ปริมาณ (ตัน)	มูลค่า (พันบาท)	ราคาเฉลี่ย (บาท/กิโลกรัม)
ปลาดุก	386.18	20,497.12	53.08	337.57	18,112.80	53.66	288.96	13,808.54	47.49	258.92	14,501.85	56.01
ปลานิล	284.82	21,713.30	76.24	370.14	30,594.38	82.66	242.90	17,735.90	73.02	409.17	31,565.90	77.15
ปลานิลแดง/ ปลาหีบทิม	73.05	5,403.32	73.96	85.98	6,090.02	70.94	167.64	11,084.91	66.12	34.24	2,108.70	77.15
ปลาจีน	44.62	11,122.00	249.26	65.36	16,304.00	249.45	135.11	27,007.00	199.90	128.06	25,474.90	198.95
ปลาตะเพียน	25.95	1,429.27	55.07	28.52	1,603.52	56.22	50.56	2,568.36	50.79	31.64	1,592.09	50.31

จากตารางที่ 6 ในปี 2567 ปริมาณสัตว์น้ำที่ได้จากการเพาะเลี้ยงมากที่สุดในจังหวัดยะลา ได้แก่ ปลาดุก จำนวน 386,180 กิโลกรัม รองลงมาเป็น ปลานิล 284,820 กิโลกรัม ซึ่งพบว่า ตั้งแต่ปี 2564 ถึง 2567 เกษตรกรในจังหวัดยะลา นิยมเลี้ยงปลาดุกและปลานิล เป็นส่วนใหญ่ ในขณะเดียวกัน ปลาที่มีราคาเฉลี่ยบาทต่อกิโลกรัมสูงที่สุดคือ ปลาจีน ซึ่งในปี 2567 มีราคาเฉลี่ยอยู่ที่ 249.26 บาทต่อกิโลกรัม เมื่อเปรียบเทียบกับปลาดุกและปลานิล ที่นิยมเลี้ยงในจังหวัดยะลาแล้ว ราคาเฉลี่ยต่างกัน 3 - 4 เท่า

ตารางที่ 6 แสดงข้อมูลปริมาณ มูลค่า และราคาเฉลี่ย ของสัตว์น้ำที่จับได้มากที่สุดจากแหล่งน้ำธรรมชาติในจังหวัดยะลา ตั้งแต่ปี 2564 - 2567

ปี	ชนิดปลา	ปริมาณ (ตัน)	มูลค่า (พันบาท)	รายได้
2567	ปลานิล	33.27	1,729.00	51.97
	ปลาแรด	26.52	1,676.27	63.21
	ปลาสรวย	24.41	1,478.91	60.59
	ปลากระสูบ	23.93	1,699.07	71.00
	ปลาช่อน	19.53	2,493.34	127.67
2566	ปลานิล	38.49	2,083.05	54.12
	ปลากดเหลือง	20.31	2,310.54	113.76
	ปลากระสูบ	15.87	1,141.21	71.91
	ปลาตะเพียน	13.68	697.58	50.99
	ปลาช่อน	13.16	1,756.71	133.49
2565	ปลานิล	44.35	2,438.72	54.99
	ปลาช่อน	36.58	4,218.29	115.32
	ปลากดเหลือง	26.25	2,826.13	106.45
	ปลาตะเพียน	18.42	897.18	48.71
	ปลาสรวย	18.12	800.59	44.18
2564	ปลาตะเพียน	49.14	2,483.86	50.55
	ปลานิล	34.28	2,079.64	60.67
	ปลาหมอช้างเหยียบ	25.80	1,294.53	50.18
	ปลาช่อน	23.86	3,342.93	140.11
	ปลาสรวย	23.08	1,617.69	70.09

ผลผลิตสัตว์น้ำเศรษฐกิจที่สำคัญของจังหวัดยะลาที่ได้จากการเพาะเลี้ยงสัตว์น้ำมากที่สุด 5 อันดับแรก ได้แก่ ปลาตูก ปลาชนิด ปลาชนิดแดง/ปลาทับทิม ปลาจีน และปลาตะเพียน ซึ่งเป็นปลาที่เลี้ยงง่าย โตไว ใช้ระยะเวลาในการเลี้ยงระยะสั้น - ปานกลาง และเป็นที่ยอมรับภาคในพื้นที่จังหวัดยะลา ทั้งนี้ ได้มีการส่งเสริมให้มีการเลี้ยงสัตว์น้ำที่มีมูลค่าของจังหวัดยะลา ได้แก่ ปลาพลวงชมพู และปลานิลสายน้ำไหล ดังข้อมูลตารางที่ 8 ตารางที่ 7 แสดงข้อมูลสัตว์น้ำที่มีมูลค่าของจังหวัดยะลา

ชนิดสินค้า	ปริมาณผลผลิต (ตัน)			การจำหน่ายภายในจังหวัด (ตัน)			การจำหน่ายภายนอกจังหวัด (ตัน)			ราคาเฉลี่ย (บาท/กก.)			มูลค่าผลผลิต (ล้านบาท)		
	ปี 2565	ปี 2566	ปี 2567	ปี 2565	ปี 2566	ปี 2567	ปี 2565	ปี 2566	ปี 2567	ปี 2565	ปี 2566	ปี 2567	ปี 2565	ปี 2566	ปี 2567
ปลาพลวงชมพู	0.52	0.6	0.42	0.32	0.6	0.42	0.2	0	0	3,000	3,000	3,000	1.56	1.80	1.254
ปลานิลสายน้ำไหล	94	105	163	94	105	163	0	0	0	90	90	100	8.460	9.450	16.300

ตารางที่ 8 แสดงข้อมูลจำนวน เกษตรกรที่ได้รับรองมาตรฐานฟาร์มการเพาะเลี้ยงสัตว์น้ำที่ดี (GAP) และ มาตรฐาน มกษ.7436-2563 แต่ละชนิดของจังหวัดยะลา ตั้งแต่ปี 2564 – 2567

ชนิดสัตว์น้ำ	มาตรฐานการเพาะเลี้ยงสัตว์น้ำ ต่างๆ ปี 64		มาตรฐานการเพาะเลี้ยงสัตว์น้ำ ต่างๆ ปี 65		มาตรฐานการเพาะเลี้ยงสัตว์น้ำ ต่างๆ ปี 66		มาตรฐานการเพาะเลี้ยงสัตว์น้ำ ต่างๆ ปี 67	
	มาตรฐาน GAP (ราย)	เนื้อที่เลี้ยง (ไร่)	มาตรฐาน GAP (ราย)	เนื้อที่เลี้ยง (ไร่)	มาตรฐาน GAP (ราย)	เนื้อที่เลี้ยง (ไร่)	มาตรฐาน มกษ. 7436-2563 (ราย)	เนื้อที่เลี้ยง (ไร่)
ปลากดเหลือง	2	0.42	-	-	-	-	-	-
ปลาจิ้น	6	0.61	-	-	-	-	-	-
ปลาดุก	4	8.21	3	3.18	1	0.63	2	0.5
ปลาตะเพียน	18	9.76	9	12.85	1	0.47	-	-
ปลานิลดำ	2	1.1	3	3	6	0.94	2	8
ปลานิลแดง/ทับทิม	-	-	-	-	-	-	3	0.31
ปลาพลวงชมพู	8	0.37	4	10.01	3	0.47	1	4
ปลาหมอไทย	2	0.09	2	0.13	-	-	-	-
ปลาสลิด	-	-	-	-	5	1.81	-	-
ปลาสรวย	-	-	1	0.78	1	0.48	-	-
กบ	-	-	-	-	1	0.05	-	-
รวม	42	20.56	22	29.95	18	4.85	8	12.81

ข้อมูลด้านปศุสัตว์ของจังหวัด

1. จำนวนสินค้าปศุสัตว์ที่สำคัญ (สินค้ารายชนิดสัตว์)

จำนวนเกษตรกรผู้เลี้ยงจังหวัดยะลา ประจำปีงบประมาณ พ.ศ. 2566

อำเภอ	เกษตรกรผู้เลี้ยงสัตว์ (ราย)	เกษตรกรที่ปลูกพืชอาหารสัตว์ (ราย)
กรงปินัง	3,976	585
กาบัง	3,261	154
ธารโต	3,232	961
บันนังสตา	4,744	83
เบตง	4,723	2
เมืองยะลา	6,265	64
ยะหา	7,126	91
รามัน	12,052	46
รวม	45,379	1,986

2. พื้นที่ด้านการเกษตร การปลูกพืชอาหารสัตว์ และจำนวนเกษตรกรผู้เลี้ยงสัตว์ในพื้นที่

อำเภอ	เกษตรกรผู้เลี้ยงสัตว์ (ราย)	โคเนื้อ (ตัว)	โคนม (ตัว)	กระบือ (ตัว)	สุกร (ตัว)	ไก่พื้นเมือง (ตัว)	ไก่เนื้อ (ตัว)	ไก่ไข่ (ตัว)	เป็ดเทศ (ตัว)	เป็ดเนื้อ (ตัว)	เป็ดไข่ (ตัว)	แพะ (ตัว)	แกะ (ตัว)
กรงปินัง	3,976	3,759	0	3	0	35,058	583	15	17,856	526	713	4,533	638
กาบัง	3,261	2,059	0	0	76	61,630	322	1,444	8,454	177	763	3,911	57
ธารโต	3,232	1,288	0	0	0	30,062	70	872	10,827	28	600	3,209	25
บันนังสตา	4,744	3,936	0	0	0	61,377	292	840	17,978	283	716	7,741	807
เบตง	4,723	2,995	0	0	1,243	140,350	148	61,820	35,620	458	62	5,110	4
เมืองยะลา	6,265	13,201	0	340	3,726	174,677	56,380	5,053	52,780	8,777	9,758	14,233	548
ยะหา	7,126	6,808	11	0	0	116,938	6,780	3,656	25,751	1,486	1,620	11,061	259
รามัน	12,052	24,798	0	1,381	0	215,543	12,119	3,693	53,172	2,488	8,768	17,353	1,356
รวม	45,379	58,844	11	1,724	5,045	835,635	76,694	77,393	222,438	14,223	23,000	67,151	3,694

ข้อมูลด้านอุตสาหกรรมของจังหวัด

(1) จำนวนโรงงานอุตสาหกรรม

โรงงานอุตสาหกรรม

จังหวัดยะลา มีโรงงานที่ได้รับอนุญาตให้ประกอบกิจการตามพระราชบัญญัติโรงงาน (ฉบับที่ 2) พ.ศ. 2562 ณ วันที่ 31 เดือนมีนาคม พ.ศ. 2568 จำนวนทั้งสิ้น 180 โรง เงินลงทุนรวม 12,429.58 ล้านบาท และมีจำนวนคนงาน 6,440 คน ดังนี้

จำนวน (โรง)	เงินทุน (ล้านบาท)	คนงาน (คน)	เครื่องจักร (แรงม้า)
180	12,429.58	6,440	675,676.50

โรงงานทั้ง 180 โรง กระจายตัวอยู่ทั่วไปในทุกอำเภอ โดยอำเภอเมือง มีโรงงานมากที่สุดเงินทุน คนงาน คือ 93 โรง และอำเภอธารโต เป็นอำเภอที่มีโรงงานน้อยที่สุด คือ 1 โรง เครื่องจักรแรงม้ามากที่สุดคือ อำเภอบันนังสตา 340,989.28 แรงม้า เนื่องจากมีโรงไฟฟ้าพลังน้ำเขื่อนบางลาง

อำเภอ	โรงงาน (โรง)	เงินทุน (ล้านบาท)	คนงาน (คน)	เครื่องจักร (แรงม้า)
1.เมืองยะลา	93	5,999.08	3,939	234,957.87
2.เบตง	43	2,893.18	1,269	96,121.14
3.บันนังสตา	14	3,334.88	611	340,989.28
4.ธารโต	1	0.75	3	90.00
5.ยะหา	6	90.72	78	3,285.82
6.รามัน	16	93.31	496	5,622.55
7.กาบัง	5	16.35	37	541.50
8.กรงปินัง	2	1.31	7	495.00
รวม	180	12,429.58	6,440	675,676.50

จำนวนโรงงาน แยกตามกลุ่มอุตสาหกรรม

กลุ่มอุตสาหกรรม	จำนวน	เงินลงทุน	คนงาน	เครื่องจักร(แรงม้า)
ผลิตภัณฑ์จากพืช	1	69.00	15	416.50
อุตสาหกรรมอาหาร	16	188.72	152	3,936.11
อุตสาหกรรมเครื่องตี	1	17.86	35	1,025.69
อุตสาหกรรมเครื่องแต่งกายยกเว้นรองเท้า	1	35.00	250	50.60
แปรรูปไม้และผลิตภัณฑ์จากไม้	51	867.23	2,339	61,400.17
เครื่องเรือนหรือเครื่องตกแต่งฯ	3	145.48	413	6,443.82
ผลิตภัณฑ์กระดาษและผลิตภัณฑ์กระดาษ	1	7.90	18	89.00
ผลิตภัณฑ์จากปิโตรเลียม	6	123.20	36	7,081.88
ยางและผลิตภัณฑ์ยาง	20	1,956.67	1,565	28,157.03
ผลิตภัณฑ์พลาสติก	2	14.80	30	531.85

จำนวนโรงงาน แยกตามกลุ่มอุตสาหกรรม

กลุ่มอุตสาหกรรม	จำนวน	เงินลงทุน	คนงาน	เครื่องจักร(แรงม้า)
ผลิตภัณฑ์โลหะ	19	393.22	410	6,932.36
ผลิตโลหะขั้นมูลฐาน	1	0.68	15	150.60
ผลิตภัณฑ์โลหะ	1	1.70	10	274.75
ผลิตเครื่องจักรและเครื่องกล	3	4.65	28	241.50
ผลิตยานพาหนะและอุปกรณ์รวมทั้งการซ่อมฯ	4	102.33	108	582.96
การผลิตอื่นๆ	50	8,501.15	1,016	564,788.34
รวม	180	12,429.58	6,440	675,676.50

[ที่มา: ระบบข้อมูลกรมโรงงานอุตสาหกรรม ข้อมูล ณ วันที่ 31 มี.ค. 2568]

จำนวนโรงงานอุตสาหกรรมจังหวัดยะลา ในช่วง 3 ปีที่ผ่านมา

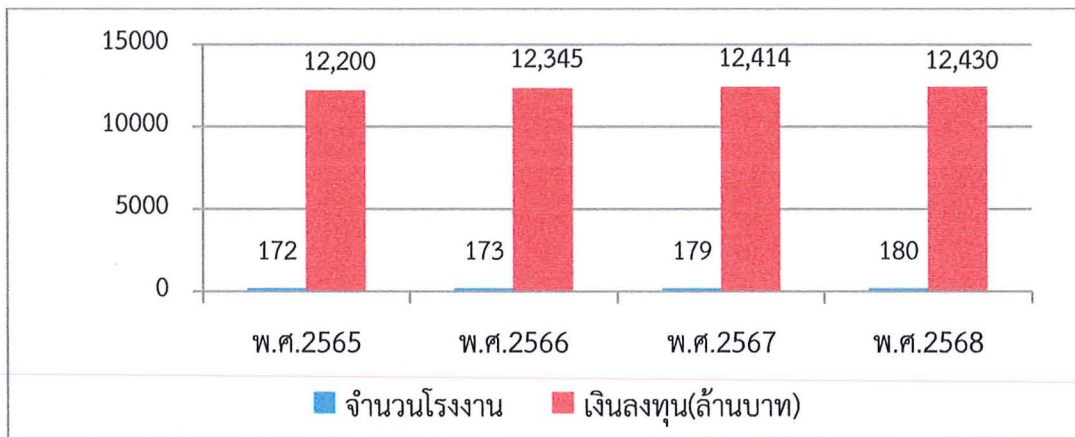

หมายเหตุ : ในปี 2563 สอจ.ยะลา มีการถ่ายโอนโรงงานจำพวกที่ 1 ให้ อปท.

จำนวนโรงงานในช่วง 3 ปีที่ผ่านมา ความเคลื่อนไหวของจำนวนโรงงานอยู่ในภาวะชะลอตัว อันเนื่องมาจากสถานการณ์ความไม่สงบในพื้นที่ ตลอดจนการประกาศใช้ผังเมืองรวม จังหวัดยะลา เป็นข้อจำกัด ทำให้การลงทุนภาคอุตสาหกรรมบางประเภทไม่สามารถประกอบกิจการได้ในหลายพื้นที่ แต่อย่างไรก็ตาม หากพิจารณาจากเงินลงทุน จะพบว่า อุตสาหกรรมที่เกิดขึ้นใหม่มีแนวโน้มเป็นอุตสาหกรรมขนาดใหญ่ จะเห็นได้ว่า ทิศทางการลงทุนในภาคอุตสาหกรรมของจังหวัดยะลา ผู้ประกอบการมีแนวโน้มปรับตัว โดยหันมาลงทุนในกิจการผลิตกระแสไฟฟ้าชีวมวลมากขึ้น ซึ่งสอดคล้องกับสภาพพื้นที่ ที่มีเศษไม้ยางพาราที่เป็นวัตถุดิบหลักในการผลิตและยังสอดคล้องนโยบายด้านพลังงานทดแทนที่รัฐบาลให้การสนับสนุนการผลิตและการใช้พลังงานทดแทนโดยเฉพาะการพัฒนาเชื้อเพลิงชีวภาพและชีวมวล

อัตราส่วนพื้นที่โรงงานต่อพื้นที่ของจังหวัดยะลา

จังหวัดยะลา มีเนื้อที่ทั้งหมดประมาณ 4,521.070 ตร.กม. เป็นพื้นที่ที่มีโรงงานอุตสาหกรรมตั้งอยู่จำนวน 4.143 ตร.กม. หรือคิดเป็นร้อยละ 0.09 และเป็นพื้นที่เฉพาะส่วนของอาคาร จำนวน 0.473 ตร.กม. หรือคิดเป็นร้อยละ 0.01 ของพื้นที่จังหวัดยะลา

อุตสาหกรรมที่สร้างรายได้ให้กับจังหวัด 3 ลำดับแรก

ลำดับ	กลุ่มอุตสาหกรรม	จำนวน(โรง)	สร้างรายได้ไม่น้อยกว่า (ล้านบาท/ปี)
1	ยางและผลิตภัณฑ์ยาง	20	10,000
2	แปรรูปไม้และผลิตภัณฑ์จากไม้	51	3,000
3	การผลิตอื่นๆ (เฉพาะ) โรงผลิตกระแสไฟฟ้า	8	3,900

อุตสาหกรรมยางและผลิตภัณฑ์ยาง



หากพิจารณารายได้จากภาคอุตสาหกรรม พบว่า อุตสาหกรรมยางและผลิตภัณฑ์ยาง สร้างรายได้มากที่สุด คือ ไม่น้อยกว่า 12,000 ล้านบาท/ปี จังหวัดยะลามีการปลูกยางกว่า 1.2 ล้านไร่ มีผลผลิตต่อปีไม่น้อยกว่า 2.59 แสนตัน มีโรงงานแปรรูปยางที่ได้รับอนุญาตทั้งสิ้น 20 โรง มีความต้องการวัตถุดิบ 479.42 ตันต่อวัน ปัจจุบันมีโรงงานที่เปิดเดินเครื่องผลิตเพียง 13 โรง กำลังการผลิตรวม 174,989 ตัน/ปี ส่วนใหญ่เป็นการแปรรูปยางชั้นกลาง คือ ยางแผ่นรมควัน น้ำยางข้น ยางแท่ง ยางเครฟ และยางคอมปาวด์ เป็นการแปรรูปเพื่อส่งออกไปยังประเทศจีน มาเลเซีย และสหรัฐอเมริกา สร้างรายได้ต่อปี ไม่น้อยกว่า 10,000 ล้านบาท

อุตสาหกรรมแปรรูปไม้และผลิตภัณฑ์จากไม้



อุตสาหกรรมแปรรูปไม้และผลิตภัณฑ์จากไม้ สร้างรายได้ไม่น้อยกว่า 3,000 ล้านบาท/ปี จังหวัดยะลา มีการตัดโค่นไม้ยางพาราต่อปี ประมาณ 20,000 ไร่ คิดเป็นปริมาตรไม้ไม่น้อยกว่า ปีละ 900,000 ลบ.ม มีโรงงานแปรรูปไม้ที่ได้รับอนุญาตทั้งสิ้น 51 โรง ปัจจุบันมีโรงงานที่เปิดเดินเครื่องผลิตเพียง 29 โรง กำลังการผลิตรวม 357,395 ลบ.ม./ปี มีความต้องการไม้ 3,096.37 ตันต่อวัน เป็นการแปรรูปเป็นไม้ยางพาราท่อน และอัดบ่อน้ำยา มีลูกค้าที่สำคัญ ได้แก่ โรงงานเฟอร์นิเจอร์และเครื่องเรือน ส่วนตลาดส่งออกที่สำคัญ ได้แก่ จีน และมาเลเซีย แนวโน้มจะมีโรงงานผลิตชิ้นไม้สับเพิ่มขึ้น เพื่อเป็นวัตถุดิบป้อนโรงไฟฟ้าชีวมวล สร้างรายได้ไม่น้อยกว่า 3,000 ล้านบาท/ปี

อุตสาหกรรมการผลิตอื่นๆ (โรงผลิตกระแสไฟฟ้า)



อีกอุตสาหกรรมหนึ่งที่มีการสร้างรายได้เพิ่มขึ้นอย่างต่อเนื่อง คือ โรงผลิตกระแสไฟฟ้า (จัดอยู่ในกลุ่มอุตสาหกรรมการผลิตอื่นๆ ตามการจำแนกกลุ่มอุตสาหกรรม) จังหวัดยะลามีโรงผลิตกระแสไฟฟ้าที่ได้รับอนุญาตทั้งสิ้น จำนวน 8 โรง เงินลงทุน 7,798 ล้านบาท คนงาน 589 คน แบ่งเป็นโรงงานผลิตกระแสไฟฟ้าประเภทพลังงานน้ำ จำนวน 1 โรง ใช้กระแสน้ำจากเขื่อนในการผลิต และโรงงานผลิตกระแสไฟฟ้าพลังงานความร้อนจากเชื้อเพลิงชีวมวล จำนวน 7 โรง ใช้วัตถุดิบจากเศษไม้ยางพาราเป็นหลัก โดยใช้วัตถุดิบ 3,190.16 ตันต่อวัน ซึ่งกำลังไฟฟ้าที่ผลิตได้ถูกใช้ใน 3 จังหวัดชายแดนภาคใต้เป็นหลัก ณ ปัจจุบันมีการเดินเครื่องผลิตเพียง 6 โรง (พลังงานน้ำ 1 โรง พลังงานชีวมวล 5 โรง) ผลิตกระแสไฟฟ้าได้ 159.7 เมกะวัตต์/ชม. สร้างรายได้ต่อปี ไม่น้อยกว่า 3,900 ล้านบาท

2. ข้อมูลเหมืองแร่และเหมืองหิน

จังหวัดยะลาเป็นแหล่งผลิตหินอุตสาหกรรมเพื่อการก่อสร้างที่สำคัญของภาคใต้ชายแดน มีเหมืองแร่ จำนวน 3 แปลง ชนิดแร่หินอุตสาหกรรมชนิดหินปูนเพื่ออุตสาหกรรมก่อสร้าง และมีโรงโม่ บด ย่อยหิน จำนวน 8 โรง ประกอบการ 4 โรง ในแต่ละปีสามารถผลิตหินได้ไม่น้อยกว่า 7 แสนเมตริกตัน มูลค่ากว่า 350 ล้านบาท/ปี โดยผลผลิตที่ได้จะนำไปใช้ในพื้นที่จังหวัดยะลา ประมาณร้อยละ 50 หรือประมาณ 5 แสนเมตริกตัน ส่วนที่เหลือจะนำไปใช้ในจังหวัดข้างเคียง

ประเภท	จำนวน ใบอนุญาต
หินอุตสาหกรรมชนิดหินปูน (เพื่ออุตสาหกรรมก่อสร้าง)	3 ใบอนุญาต



ผลผลิตแร่ ปี 2564-2567

หน่วย : เมตริกตัน

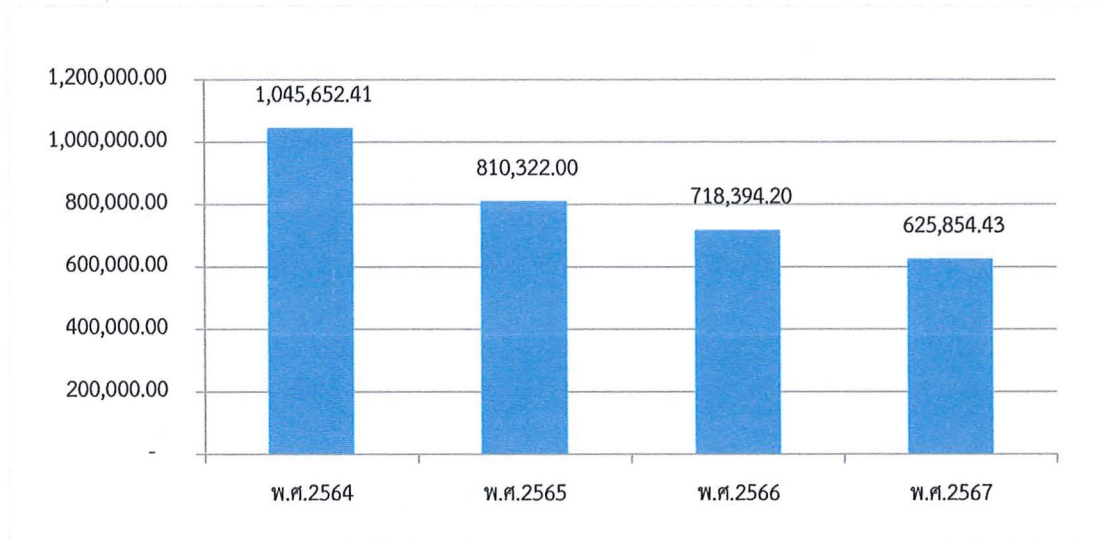

[ที่มา: ก.พร. สำนักงานอุตสาหกรรมจังหวัดยะลา ณ วันที่ 31 เดือนธันวาคม พ.ศ. 2567]

ปริมาณผลผลิตที่เพิ่มขึ้นหรือลดลง มีปัจจัยเนื่องจากปริมาณความต้องการใช้หินสำหรับสิ่งปลูกสร้าง ทั้งภายในจังหวัดและจังหวัดใกล้เคียง โดยปริมาณผลผลิตตั้งแต่ปี 2564 ถึงปี 2567 เมื่อเปรียบเทียบกันจะเห็นได้ว่าปริมาณผลผลิตปี 2564 มีปริมาณมากที่สุด สำหรับปี 2567 ปริมาณที่ลดลงเป็นผลมาจากประทานบัตรในจังหวัดยะลา ส่วนใหญ่สิ้นอายุจึงมีการผลิตเพื่อสำรอง

3. ข้อมูลการขอรับรองมาตรฐานผลิตภัณฑ์ชุมชนจังหวัดยะลา

จังหวัดยะลา มีผู้ประกอบการที่ยื่นขอรับการรับรองมาตรฐานผลิตภัณฑ์ชุมชน ในปีงบประมาณปี 2567 มีจำนวน 45 ผลิตภัณฑ์ ผ่านการรับรอง 43 ผลิตภัณฑ์ คิดเป็นร้อยละ 95.56 แต่หากเทียบกับช่วงที่ผ่านมา (ปี 2564-2567) โดยเฉลี่ยแล้วผลิตภัณฑ์ที่ยื่นขอรับการรับรองจะผ่าน ไม่น้อยกว่า ร้อยละ 50 ซึ่งผลิตภัณฑ์ที่ยื่นขอรับการรับรองส่วนใหญ่เป็นประเภทอาหาร รองลงมาเป็นประเภทผ้าและเครื่องแต่งกาย

(จำนวนผลิตภัณฑ์ชุมชน)

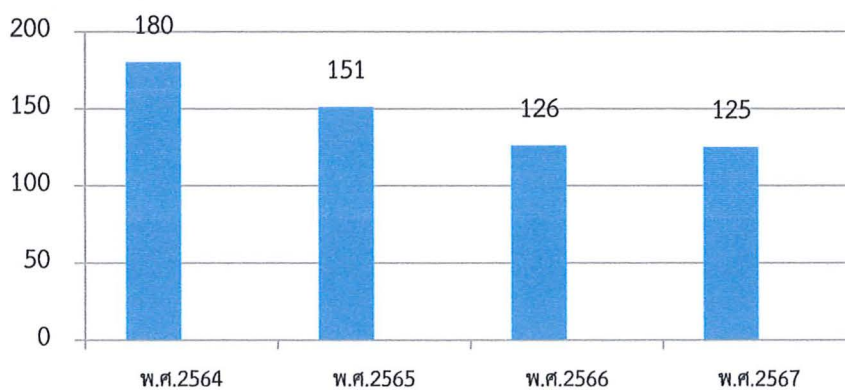

[ที่มา: ก.สอ. สำนักงานอุตสาหกรรมจังหวัดยะลา ณ วันที่ 31 เดือนธันวาคม พ.ศ. 2567]

ปัญหา อุปสรรค ด้านการลงทุนภาคอุตสาหกรรมจังหวัดยะลา

1. ปัญหาอุปสรรคที่ยังคงเป็นปัญหาหลักและปัญหาใหญ่คือ เหตุการณ์ความไม่ปลอดภัยในชีวิตและทรัพย์สิน ซึ่งส่งผลกระทบต่อทัศนคติในการลงทุน หรือการขยายกิจการอย่างมาก รวมทั้ง ผู้ซื้อปฏิเสธที่จะเดินทางมาดูการผลิตเพราะยังไม่มี ความมั่นใจในความปลอดภัยของการเดินทางเข้ามาในพื้นที่
2. ปัญหาในภาคอุตสาหกรรมส่วนใหญ่ของจังหวัดยะลาและอาจรวมถึงในจังหวัดอื่นๆ คือการขาดแคลนแรงงานทั้งแรงงานฝีมือและแรงงานไร้ฝีมือ หลายส่วนใช้แรงงานต่างด้าวเข้ามาทำงาน ซึ่งอาจส่งผลกระทบต่อผลิตภาพการผลิต (Productivity) ที่ค่อนข้างต่ำ
3. ปัญหาข้อกฎหมายบางประการ ซึ่งไม่เอื้อต่อการลงทุนภาคอุตสาหกรรม เช่น ปัญหาการตั้งโรงงานแปรรูปยางพาราและไม้ยางพารา ซึ่งเกี่ยวข้องกับหลายหน่วยงานส่งผลให้เกิดความล่าช้าในการขออนุญาต จึงยังคงเป็นปัญหาอยู่เช่นเดิมและปัญหาการลงทุนอุตสาหกรรมเกี่ยวกับหินอุตสาหกรรม ซึ่งต้องมีการศึกษาผลกระทบจากการทำเหมืองหินบริษัทฯ ผู้รับจ้างศึกษาปฏิเสธการลงไปในพื้นที่หรือหากลงไปศึกษาในพื้นที่ก็จะเรียกค่าใช้จ่ายที่สูงเกือบ 2 เท่าของการศึกษาในพื้นที่อื่นๆ ตลอดจนการระเบิดหินของเหมืองในจังหวัดยะลา มีค่าใช้จ่ายสูงกว่าเหมืองนอกเขต 3 จังหวัดชายแดนภาคใต้ เกือบ 2 เท่าเช่นกัน เนื่องจากต้องมีระบบการควบคุมรักษาความปลอดภัยที่เพิ่มขึ้น

4) สถานการณ์แรงงานจังหวัดยะลา

1. กำลังแรงงาน การมีงานทำ การว่างงาน

1.1 โครงสร้างประชากร

สำนักงานสถิติจังหวัดยะลา ได้ดำเนินการสำรวจสถานะการทำงานของประชากร ไตรมาส 1 ปี 2567 สรุปรายละเอียดได้ดังนี้ จังหวัดยะลา มีประชากรที่อยู่ในวัยทำงานหรืออายุ 15 ปีขึ้นไป จำนวน 384,956 คน (เพศชาย มีจำนวน 184,816 คน เพศหญิงมี 200,140 คน) จำแนกเป็นผู้อยู่ในกำลังแรงงาน จำนวน 259,495 คน (ชาย 146,416 คน หญิง 113,079 คน) ได้แก่ ผู้มีงานทำ 258,091 คน (ชาย 145,681 คน หญิง 112,410 คน) ผู้ว่างงาน 1,071 คน (ชาย 402 คน หญิง 669 คน) และในไตรมาสนี้มีแรงงานที่รอฤดูกาลประมาณ 333 คน ขณะที่ผู้อยู่ไม่อยู่ในกำลังแรงงาน มีจำนวน 125,461 คน (ชาย 38,400 คน หญิง 87,061 คน) จำแนกเป็นผู้ทำงานบ้าน 38,332 คน เรียนหนังสือ 39,492 คน เด็ก/ชรา/ป่วย/พิการจนไม่สามารถทำงานได้ 40,596 คนดูแลเด็ก/ผู้สูงอายุ/ผู้ป่วย/ผู้พิการ 561 คนและอื่น ๆ 6,480 คน (แผนภูมิที่ 4.1)

แผนภูมิที่ 4.1 โครงสร้างประชากรจังหวัดยะลา ไตรมาส 1 ปี 2567

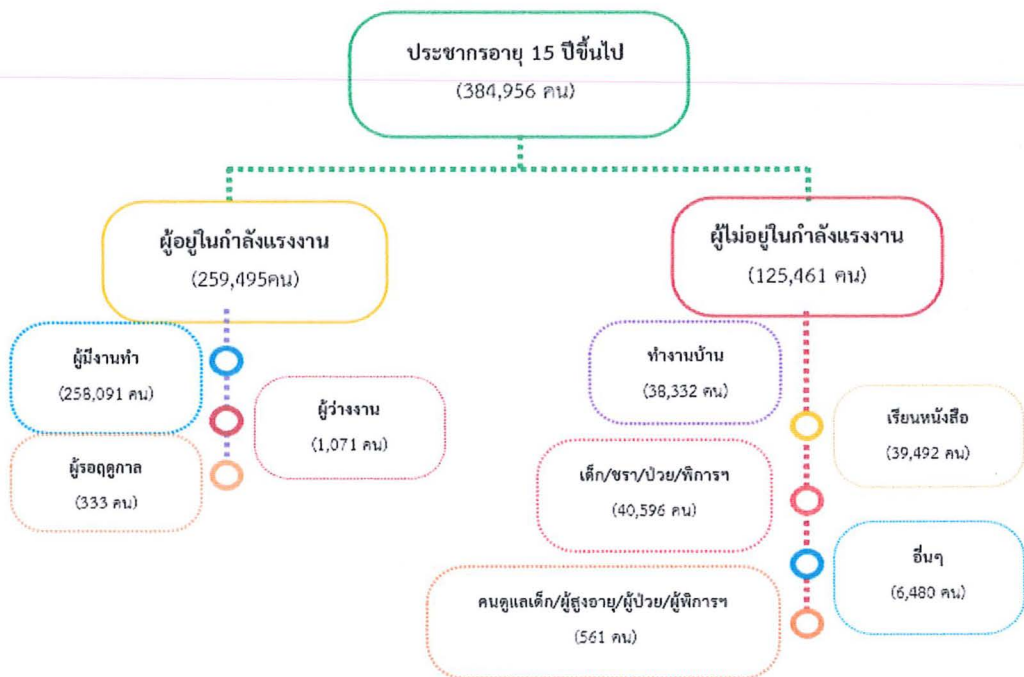

ที่มา : สำนักงานสถิติจังหวัดยะลา

หมายเหตุ : เนื่องด้วยข้อมูลสำนักงานสถิติจังหวัดยะลา ไตรมาส 2/2567 ไม่สามารถเผยแพร่ได้ทันในการจัดทำรายงานสถานการณ์และดัชนีชี้วัดภาวะแรงงานจังหวัดยะลา ในไตรมาส 2/2567 จึงขอใช้ข้อมูลไตรมาส 1/2567 ไปพลางก่อน

1.2 ผู้มีงานทำ

หากศึกษาถึงระดับการศึกษาของผู้มีงานทำ พบว่า ผู้มีงานทำส่วนใหญ่มีการศึกษาระดับประถมศึกษาสูงสุด 89,322 คน (ร้อยละ 34.61) ของผู้มีงานทำทั้งหมด รองลงมาเป็นผู้มีการศึกษาระดับมัธยมศึกษาตอนปลาย จำนวน 62,483 คน คิดเป็นร้อยละ 24.21 และระดับมัธยมศึกษาตอนต้น มีจำนวน 47,783 คน (ร้อยละ 18.51) ตามลำดับ

แผนภูมิที่ 4.2 แสดงจำนวนผู้มีงานทำจังหวัดยะลา จำแนกตามระดับการศึกษา ไตรมาส 1 ปี 2567 เทียบกับ ไตรมาส 4 ปี 2566 และไตรมาส 3 ปี 2566

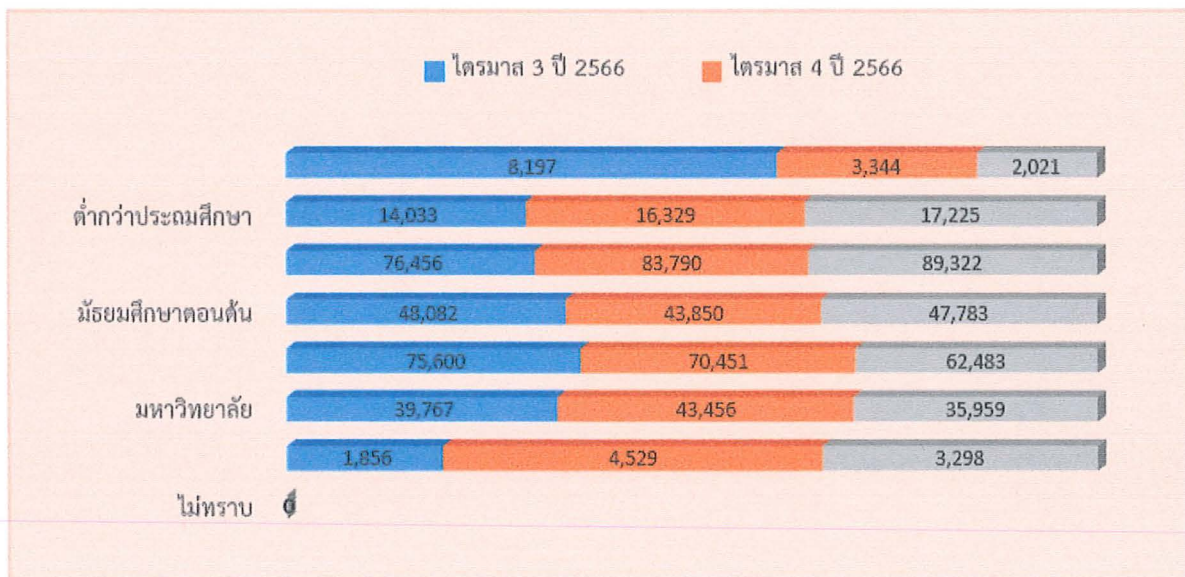

ที่มา : สำนักงานสถิติจังหวัดยะลา

เมื่อพิจารณาผู้มีงานทำตามอาชีพในไตรมาส 1 ปี 2567 พบว่า อาชีพที่มีผู้ทำงานมากที่สุด 5 อันดับแรก คือ อันดับ 1 ผู้ปฏิบัติงานที่มีฝีมือในด้านการเกษตรและการประมง จำนวน 158,544 คน ร้อยละ 61.43 อันดับ 2 พนักงานบริการและผู้จำหน่ายสินค้า จำนวน 48,129 คน ร้อยละ 18.65 อันดับ 3 ผู้ประกอบวิชาชีพด้านต่างๆ มีจำนวน 11,819 คน ร้อยละ 4.58 อันดับ 4 ช่างฝีมือและผู้ปฏิบัติงานที่เกี่ยวข้อง จำนวน 11,252 คน คิดเป็น ร้อยละ 1.15 และอันดับ 5 อาชีพขั้นพื้นฐานต่าง ๆ ในด้านการขาย และการให้บริการ จำนวน 10,218 คน คิดเป็นร้อยละ 3.96 (รายละเอียดตามตารางผนวกที่ 16 และแผนภูมิที่ 4.3)

แผนภูมิที่ 4.3 แสดงจำนวนผู้มีงานทำจังหวัดยะลา จำแนกตามอาชีพ (5 อันดับแรก)
ไตรมาส 1 ปี 2567

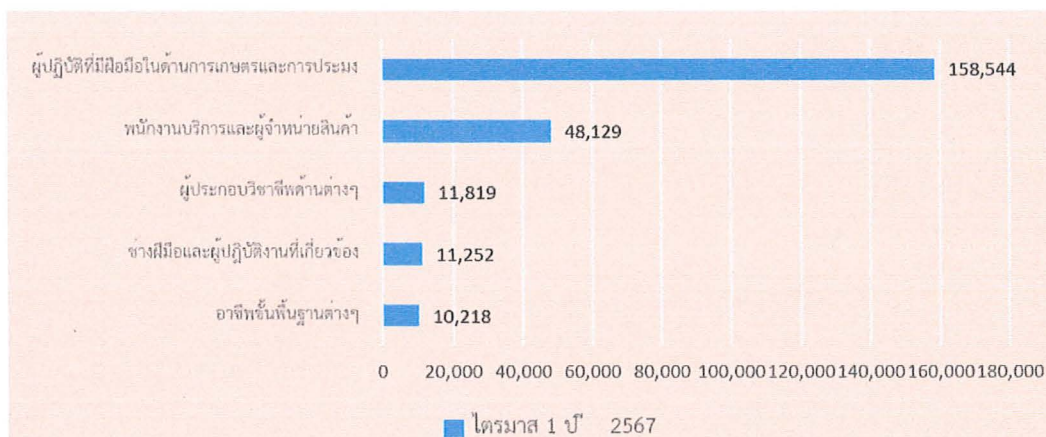

ที่มา : สำนักงานสถิติจังหวัดยะลา

สำหรับผู้มีงานทำจำนวน 258,091 คน พบว่าทำงานในภาคเกษตรกรรม 159,793 คน คิดเป็นร้อยละ 61.91 ของผู้มีงานทำทั้งหมด ส่วนผู้ทำงานนอกภาคเกษตรกรรม มีจำนวน 98,298 คน (คิดเป็นร้อยละ 38.09 ของผู้มีงานทำทั้งหมด) เนื่องจากจังหวัดยะลาเป็นจังหวัดเกษตรกรรม จึงส่งผลให้แรงงานในภาคเกษตรกรรมสูงกว่าแรงงานนอกภาคเกษตรกรรมหรือภาคอุตสาหกรรม

โดยกลุ่มผู้ทำงานนอกภาคเกษตรกรรมจะทำงานในอุตสาหกรรมการขายส่ง การขายปลีก มากที่สุด มีจำนวน 32,674 คน คิดเป็นร้อยละ 12.65 ของผู้ทำงานนอกภาคเกษตรกรรมทั้งหมด รองลงมาได้แก่ กิจกรรมโรงแรมและอาหาร จำนวน 16,297 คน และการบริหารราชการและป้องกันประเทศ จำนวน 16,233 คน คิดเป็นร้อยละ 6.31 และ 6.29 ตามลำดับ การศึกษา จำนวน 8,925 คน คิดเป็นร้อยละ 3.46 และการก่อสร้าง จำนวน 7,538 คน คิดเป็นร้อยละ 2.92 ของผู้ทำงานนอกภาคเกษตรกรรมทั้งหมด (แผนภูมิที่ 4.4)

แผนภูมิที่ 4.4 แสดงผู้มีงานทำจังหวัดยะลา จำแนกตามประเภทอุตสาหกรรมนอกภาคเกษตรกรรม
(5 อันดับแรก)



ที่มา : สำนักงานสถิติจังหวัดยะลา

ในด้านสถานภาพการทำงานของผู้มีงานทำ พบว่า ส่วนใหญ่ทำงานส่วนตัว กล่าวคือ ร้อยละ 37.55 (96,945 คน) รองลงมาคือ ลูกจ้างเอกชน มีร้อยละ 25.17 (64,953 คน) และช่วยธุรกิจครัวเรือน ร้อยละ 24.97 (64,434 คน) ลูกจ้างรัฐบาล ร้อยละ 11.19 (28,872 คน) ส่วนผู้มีงานทำที่มีสถานภาพเป็นนายจ้างมีเพียงร้อยละ 1.12 (2,887 คน) (แผนภูมิที่ 4.5)

แผนภูมิที่ 4.5 แสดงจำนวนผู้มีงานทำจังหวัดยะลา จำแนกตามสถานภาพการทำงาน ไตรมาส 1 ปี

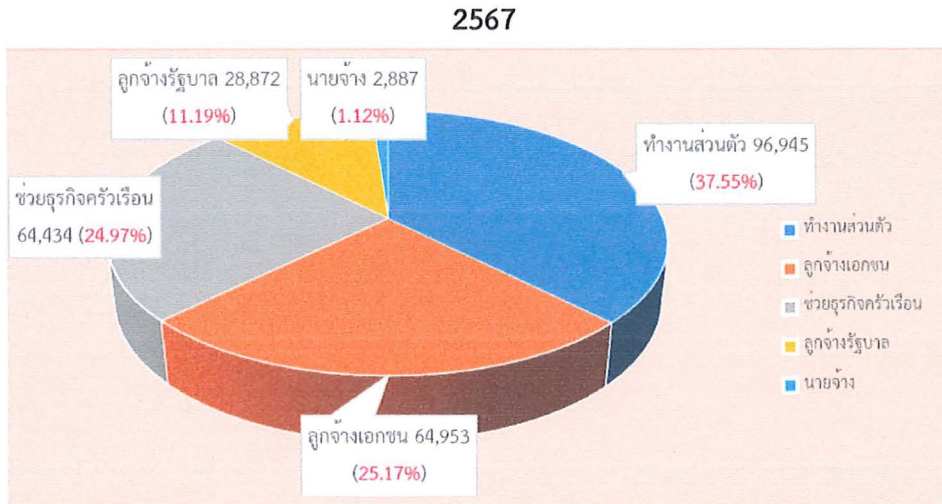

ที่มา : สำนักงานสถิติจังหวัดยะลา

1.3 ผู้ว่างงาน

จากข้อมูลของสำนักงานสถิติจังหวัดยะลา ไตรมาส 1 ปี 2567 พบว่า ประชากรของจังหวัดยะลา ที่ว่างงานทั้งสิ้น มีจำนวน 1,071 คน คิดเป็นร้อยละ 0.28 ของผู้มีอายุ 15 ปีขึ้นไปทั้งหมด โดยเป็นเพศชาย จำนวน 402 คน เพศหญิง จำนวน 669 คน คิดเป็นร้อยละ 0.22 และ ร้อยละ 0.33 ของผู้มีอายุ 15 ปีขึ้นไป ที่เป็นเพศชาย และหญิงทั้งหมด ตามลำดับ

เมื่อเปรียบเทียบข้อมูลการว่างงานของไตรมาส 1 ปี 2567 กับไตรมาส 4 ปี 2566 ที่มีผู้ว่างงาน 1,822 คน และมีอัตราการว่างงาน 0.68 พบว่า ไตรมาส 1 ปี 2567 มีอัตราว่างงานลดลงเหลือ 0.41 สำหรับแนวโน้มสถานการณ์การว่างงาน ไตรมาส 2 ปี 2567 คาดว่าจะมีการว่างงานลดลงเนื่องจากจากผู้ที่อยู่รอดูกฤกษ์ อาจจะมีการทำการเกษตรเพาะปลูก เก็บเกี่ยวผลผลิตทางการเกษตร หรือกิจกรรมทางการเกษตรอื่นๆ

หมายเหตุ : อัตราการว่างงานของประชากร ซึ่งหมายถึง สัดส่วนของผู้ว่างงานต่อจำนวนประชากรที่อยู่ในกำลังแรงงานรวม

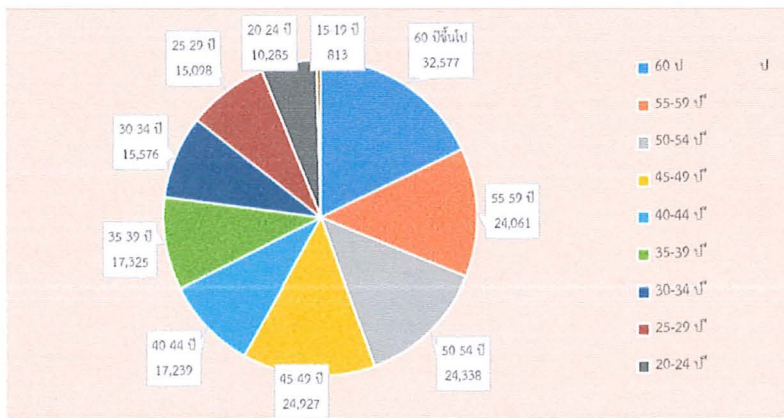

4. โอกาสทางการค้าชายแดนไทย – มาเลเซีย

4.1 อำเภอเบตง จังหวัดยะลาเป็นประตูการค้าสำคัญ ตั้งอยู่ใกล้เมืองเศรษฐกิจสำคัญทางภาคเหนือของมาเลเซียคือ ปีนัง และเปรัก มีนักท่องเที่ยวมาเลเซียและสิงคโปร์เข้ามาปีละ 2.5 แสนคน รายได้ประมาณปีละ 1,500 ล้านบาท และนักท่องเที่ยวมีแนวโน้มเพิ่มมากขึ้นแต่อุปสรรคสำคัญของการพัฒนาเมืองเบตง คือ ภูมิประเทศที่เป็นภูเขา

4.2 ท่าอากาศยานเบตง ในพื้นที่ ตำบลยะรม อำเภอเบตง จังหวัดยะลา จะเกิดประโยชน์อย่างมาก นักธุรกิจชายแดนฝั่งมาเลเซียนิยมเดินทางไปเที่ยวภูเก็ต ซึ่งจะต้องเดินทางไปขึ้นเครื่องบินที่ป็นัง แต่หากมีสนามบินเบตง แล้วเปิดเที่ยวบินไปภูเก็ต/ เชียงใหม่ /ดอนเมือง จะเป็นแรงจูงใจให้นักท่องเที่ยวมาเลเซีย สิงคโปร์ หรือชาติอื่น ๆ ที่เข้ามาท่องเที่ยวเบตงแล้วสามารถเดินทางไปยังแหล่งท่องเที่ยวที่สำคัญอื่น ๆ ของไทยได้สะดวกรวดเร็วยิ่งขึ้น

4.3 นอกจากการค้าชายแดนและการท่องเที่ยวที่เติบโตแล้ว ปัจจุบันธุรกิจอสังหาริมทรัพย์กำลังจะขยายตัวไปได้ดีเช่นกัน มีนักธุรกิจพัฒนาโครงการบ้านจัดสรรในพื้นที่อำเภอเบตงเพิ่มขึ้น ส่วนใหญ่เป็นโครงการขนาดเล็ก ลูกค้าน่าหมาย คือ ประชาชนในพื้นที่ รวมถึงประชาชนจากมาเลเซีย สิงคโปร์ มีความต้องการที่อยู่อาศัยใช้เป็นบ้านพักตากอากาศ หรือใช้สำหรับเข้ามาเป็นที่พักเพื่อติดต่อ หรือประกอบธุรกิจการค้าการลงทุนในพื้นที่จังหวัดยะลา

5. ปัญหา/อุปสรรค การค้าชายแดน

แม้การส่งออก-นำเข้าในกลุ่มประเทศสมาชิกอาเซียนจะกำหนดให้มีการลดภาษีให้เหลือ 0% ของสมาชิกอาเซียน ทั้ง 10 ประเทศ ภายใต้ข้อตกลงประชาคมเศรษฐกิจอาเซียน ลดกำแพงภาษีการนำเข้าของแต่ละประเทศให้เหลือศูนย์ แต่คู่ค้าอย่างประเทศมาเลเซียก็ยังคงมีมาตรการกีดกันทางการค้าที่มีใช้ภาษีและการมีมาตรการนำเข้าที่ยุ้งยากกับสินค้าบางประเภทเพื่อปกป้องผู้ประกอบการของตน

5.1 การกีดกันทางการค้าที่มีใช้ภาษี

5.1.1 มาเลเซียกำหนดให้องค์การข้าวแห่งชาติ (Bumas) เป็นผู้นำเข้าข้าวจากไทยทั้งในรูปแบบรัฐต่อรัฐ และจากเอกชนในต่างประเทศแต่ผู้เดียว เป็นการผูกขาดทางการค้า ส่งผลให้ราคาจำหน่ายข้าวในมาเลเซียมีราคาสูง ก่อให้เกิดการลักลอบการนำเข้าข้าวบริเวณชายแดนไทย และส่งผลให้ผู้ประกอบการค้าข้าวของไทย (จังหวัดยะลา) ไม่สามารถดำเนินธุรกิจค้าข้าวกับผู้ประกอบการบริเวณชายแดนของประเทศมาเลเซียได้โดยตรง ทำให้จังหวัดยะลาสูญเสียโอกาสทางการตลาด

5.1.2 มาเลเซียกำหนดเงื่อนไขด้านสุขอนามัย และ Halal ค่อนข้างสูงและเป็นไปตามระเบียบ/เงื่อนไขที่ทางมาเลเซียกำหนดเท่านั้น ส่งผลกระทบกับผู้ประกอบการรายย่อยที่มีความพร้อมค่อนข้างน้อย ได้รับผลกระทบต่อการส่งออกไปยังมาเลเซีย

5.2 การข้ามแดน

ปัจจุบันได้มีคำสั่งยกเลิก พ.ร.ก.ฉุกเฉิน ฯ หลังจากสถานการณ์โควิด-19 คลี่คลาย สามารถเดินทางเข้า-ออก ผ่านจุดผ่านแดนถาวรด่านเบตงได้ปกติ โดยมีกฎหมายที่เกี่ยวข้องสำหรับการข้ามแดน ได้แก่ พระราชบัญญัติคนเข้าเมือง พ.ศ. ๒๕๒๒ ,ความตกลงระหว่าง รัฐบาลแห่งราชอาณาจักรไทยและรัฐบาลแห่งมาเลเซีย ว่าด้วยเส้นทางข้ามแดน และกฎหมายอื่น ๆ ที่เกี่ยวข้อง

5.3 ปัญหาด้านความมั่นคงของประเทศ

5.3.1 ปัญหาความไม่สงบในพื้นที่ 3 จังหวัดชายแดนภาคใต้ ทำให้รถบรรทุกสินค้าเกิดความกังวลต่อความเสี่ยงภัยด้านการขนส่งสินค้าเข้าไปในพื้นที่ เนื่องจากเส้นทางหลวงหมายเลข 410 ยะลา – เบตง เป็นเส้นทางบนไหล่เขาที่คดเคี้ยว ระยะทางประมาณ 140 กิโลเมตร ทำให้เป็นอุปสรรคในการคมนาคม

5.3.2 การลักลอบทำการค้าตลอดแนวชายแดนไทย – มาเลเซีย มีการลักลอบทำการค้าข้ามแดนเป็นจำนวนมาก โดยมีสินค้าไทยที่ลักลอบส่งเข้ามาเลเซีย ได้แก่ สินค้าเกษตร ของใช้ในครัวเรือน เป็นต้น และสินค้าที่มาเลเซียที่ลักลอบเข้าไทย ได้แก่ น้ำมันปาล์ม ผลไม้เมืองหนาว เป็นต้น ซึ่งมีผลกระทบต่อเสถียรภาพทางด้านราคาและปริมาณสินค้า รวมทั้งสถิติการส่งออกที่คลาดเคลื่อน รวมทั้งอาจก่อให้เกิดปัญหาโรคพืช หรือโรคเกี่ยวกับสัตว์ที่มีได้ผ่านการตรวจสอบอย่างถูกต้อง ทั้งนี้ การลักลอบทำการค้าข้ามแดน อาจเกิดจากการค้าของผู้ประกอบการรายย่อยที่มีมูลค่าการค้าไม่สูงมากนัก หรือจากการที่มลักท่องเที่ยว มาเลเซียเข้ามาท่องเที่ยวในอำเภอเบตง ซื้อสินค้าหรือของฝากกลับไปใช้ในครัวเรือน เนื่องจากสินค้าของไทยมีคุณภาพและราคาถูก

5.4 ช่องทางการค้า

ช่องทางการค้าบริเวณชายแดนของจังหวัดยะลา มีเพียง 1 ด่าน คือ ด่านศุลกากรเบตง ซึ่งมีอุปสรรคในเรื่องเส้นทางคมนาคม ส่งผลให้ผู้ประกอบการส่งออก-นำเข้า ไม่ได้ได้รับความสะดวกในการขนส่งสินค้า

5.5 ข้อจำกัดของระยะทางที่ห่างไกล

ที่ผ่านมาภาครัฐและเอกชนในท้องถิ่นได้ร่วมกันผลักดันให้มีการพัฒนาโครงสร้างพื้นฐานเพื่ออำนวยความสะดวกในการเดินทางให้แก่ประชาชนในเบตงนักท่องเที่ยว และนักลงทุน

5.6 ข้อจำกัดของพื้นที่

ด้วยพื้นที่ของอำเภอเบตงมีภูเขาล้อมรอบทำให้มีข้อจำกัดในการขยายพื้นที่เพื่อการค้า การลงทุน หากเศรษฐกิจในพื้นที่มีการเจริญเติบโตมากขึ้น อนาคตหากเมืองเติบโตขึ้น มีการขยายตัวทางเศรษฐกิจอย่างรวดเร็ว ปัญหาขยะก็จะล้นเมืองมีแนวโน้มเพิ่มสูงขึ้น ถ้าการท่องเที่ยวขยายตัว อาจมีจำนวนประชากรแฝงทั้งไทยและต่างชาติเพิ่มขึ้น

5.7 อำเภอเบตงเป็นพื้นที่ที่ไม่เหมาะกับการลงทุนด้านอุตสาหกรรมหนัก หรืออุตสาหกรรมที่ใช้แรงงานที่มีความชำนาญเฉพาะ/วิชาชีพเฉพาะทาง เพราะแรงงานไม่เพียงพอ

6. ข้อคิดเห็น/ข้อเสนอแนะ

6.1 หน่วยงานที่เกี่ยวข้องของไทยและมาเลเซีย ในทุกระดับไม่ว่าจะเป็นภาครัฐหรือเอกชนควรมีการเจรจา เพื่อแก้ไขปัญหาต่าง ๆ ที่กระทบกระทั่งกัน และรวมถึงอุปสรรคทางการค้าต่าง ๆ เน้นการลดช่องว่างและสร้างสัมพันธ์ที่ดีระหว่างชายแดน

6.2 เจรจากับเจ้าหน้าที่ด่านศุลกากรของประเทศมาเลเซีย และที่เกี่ยวข้อง เพื่อต่อรองการใช้มาตรการผ่อนปรนการขนส่งสินค้าลดข้อจำกัดต่าง ๆ เพื่ออำนวยความสะดวกแก่ประชาชน

6.3 พัฒนา ปรับปรุงเส้นทางคมนาคมยะลา – เบตง ให้ลดความคดเคี้ยว และความลาดชันของถนนทำให้ระยะทางคมนาคมสั้นลง

6.4 จัดกิจกรรมส่งเสริมความสัมพันธ์ไทย – มาเลเซีย ทั้งรัฐกับรัฐ รัฐกับเอกชน และเอกชนกับเอกชนของทั้งสองประเทศอย่างต่อเนื่อง

6.5 เร่งหาแนวทางที่จะส่งเสริมสนับสนุนให้มีการแก้ไขปัญหาอุตสาหกรรมยางพาราของจังหวัดยะลา ตั้งแต่ต้นน้ำ กลางน้ำ ปลายน้ำ เร่งเชิญชวนหาแนวทางเพื่อสร้างแรงจูงใจให้นักลงทุนเข้ามาลงทุนในอุตสาหกรรมแปรรูปยางพาราเพื่อเพิ่มมูลค่าให้สินค้าเพิ่มสูงขึ้นและส่งเสริมสนับสนุนเพิ่มศักยภาพให้ผู้ประกอบการส่งออกและเสริมสร้างให้เกิดรายใหม่ ๆ ขึ้น

6.6 เร่งรัดส่งเสริมสนับสนุนให้มีการวิจัยและพัฒนาเทคโนโลยีการพัฒนายางพาราให้ตรงกับความต้องการของตลาดลดต้นทุนการผลิตและส่งเสริมการส่งออกให้มากขึ้น

6) แหล่งท่องเที่ยว

จังหวัดยะลา เป็นเมืองใต้สุดของประเทศไทย มีสถานที่ท่องเที่ยวที่น่าสนใจหลายแห่ง ตัวอย่างเช่น อำเภอเบตง ที่มีสถานที่สำคัญ เช่น อุโมงค์ปิยมิตร ต้นไม้ใหญ่ที่หมู่บ้านจุฬารัตน์พัฒนา 10 ทะเลหมอก อัยเยอร์เวง ป่าฮาลา-บาลา ที่มีความอุดมสมบูรณ์ แต่เนื่องจากเกิดเหตุการณ์ความไม่สงบในพื้นที่ 3 จังหวัดชายแดนใต้ ทำให้นักท่องเที่ยวทั้งชาวไทยและชาวต่างชาติ ขาดความมั่นใจในการท่องเที่ยวในจังหวัดยะลา ทำให้ท่องเที่ยวในจังหวัดยะลาไม่ขยายต่อเนื่องอย่างเท่าที่ควร ฉะนั้นเพื่อให้การท่องเที่ยวจังหวัดยะลา มีการขยายตัวและเติบโตอย่างต่อเนื่องอย่างยั่งยืน และนำไปสู่การเปิดประตูเข้าสู่อาเซียน จังหวัดยะลา ซึ่งจะเห็นได้ว่า จำนวนผู้มาเยี่ยมเยือนปี 2562 จำนวนผู้เยี่ยมเยือน 689,511 คน เมื่อเทียบกับ ปี 2561 เพิ่มขึ้นร้อยละ 4.57 รายได้จากการท่องเที่ยวเพิ่มขึ้นร้อยละ 1.39 เทียบกันระหว่างปี 2562 และ 2561 เพื่อเป็นการเพิ่มศักยภาพการพัฒนาแหล่งท่องเที่ยวบริเวณทะเลสาบและป่า ฮาลาบาลา และในพื้นที่ อำเภอเบตง และทุกอำเภอในจังหวัดยะลา อันเป็นความปรารถนาของนักท่องเที่ยวทั้งชาวไทยและชาวต่างชาติที่เดินทางมาท่องเที่ยวในต่างถิ่น และมีความรู้สึกประทับใจและมีความรู้สึกปลอดภัยในบริเวณ แหล่งท่องเที่ยว รวมทั้งมีโครงสร้างพื้นฐานเพื่อรองรับการท่องเที่ยวที่มีการเติบโตขึ้นอย่างต่อเนื่อง และเป็นการเพิ่มกิจกรรมช่องทางการท่องเที่ยวที่หลากหลายให้กับนักท่องเที่ยวที่ขอการผจญภัยและท่องเที่ยวเชิงนิเวศน์ ดังนั้น จังหวัดยะลา ซึ่งอยู่ติดชายแดนมาเลเซีย มีนักท่องเที่ยวเป้าหมายจากกลุ่มประเทศมาเลเซีย และสิงคโปร์ จังหวัดยะลา มีความจำเป็นต้องรักษาฐานกลุ่มนักท่องเที่ยวเป้าหมายไว้โดยอาศัยความเป็นเจ้าบ้านที่ดี และเป็นมิตรกับนักท่องเที่ยว รวมถึงพัฒนาศักยภาพการท่องเที่ยวในอำเภอเมืองยะลาให้เป็นแหล่งท่องเที่ยว อีกแหล่งหนึ่ง เปิดแหล่งท่องเที่ยวใหม่ ๆ หากได้รับการส่งเสริมทั้งด้านโครงสร้างพื้นฐาน การพัฒนาแหล่งท่องเที่ยว การประชาสัมพันธ์ ส่งเสริมกิจกรรมการท่องเที่ยว และสร้างความปลอดภัยแก่นักท่องเที่ยว และสร้าง กิจกรรมการท่องเที่ยวให้หลากหลาย ก็จะทำให้รายได้จากการท่องเที่ยวเพิ่มมากขึ้น และเป็นการรองรับ เพื่อเข้าสู่ประชาคมอาเซียน

1. แหล่งท่องเที่ยวเชิงธรรมชาติ

(1.) Skywalk@อัยเยอร์เวง

ตั้งอยู่บริเวณจุดชมวิวทะเลหมอกอัยเยอร์เวง (ข้างจุดชมวิวเดิม) ตำบลอัยเยอร์เวง อำเภอเบตง จังหวัดยะลา บนระดับความสูง 2,038 ฟุต จากระดับน้ำทะเล เป็นอาคารโครงสร้างเหล็ก มีความสูง 45 เมตร มีบันไดให้นักท่องเที่ยวเดินขึ้นไปชมวิว และลิฟต์ให้บริการสำหรับผู้พิการและผู้สูงอายุ ไฮไลท์สำคัญ คือ ระเบียงทางเดินที่ยื่นออกไปจากฐานมีความยาวรวม 63 เมตร ส่วนปลายเป็นระเบียงชมวิวพื้นที่กระจกใส ที่สามารถมองเห็นทะเลลงไปได้ถึงพื้นเบื้องล่าง ซึ่งสร้างเสน่ห์สีสัน และความตื่นเต้นให้กับนักท่องเที่ยว นอกจากนี้ ยังมีวิวทิวทัศน์ของผืนป่าฮาลา-บาลา ทะเลสาบเขื่อนบางลาง รวมถึงสามารถมองไปไกลได้ถึงประเทศ มาเลเซียเลยทีเดียว

(2.) สวนขวัญเมือง

เป็นสวนสาธารณะกลางเมืองยะลา ดัดแปลงมาจากสวนสาธารณะพรุบาโกย อยู่ห่างจากศาลเจ้าพ่อหลักเมือง ประมาณ 300 เมตร มีเนื้อที่ประมาณ 207 ไร่ จัดให้เป็นสนามกีฬา สถานที่พักผ่อนหย่อนใจของชาวเมือง โดยเฉพาะทะเลสาบ มีเนื้อที่ ๖๙ ไร่ เนื่องจากจังหวัดยะลาเป็นจังหวัดชายแดนภาคใต้ที่มีพื้นที่ทั้งหมดเป็นป่าเขา ไม่มีชายทะเลเลย ทางเทศบาลนครยะลาจึงได้จัดทำชายหาดจำลองขึ้น มีสนามแข่งขันนกเขาชวาเสียง ซึ่งเป็นสนามมาตรฐานใหญ่ที่สุดในจังหวัดภาคใต้ พลเอกเปรม ติณสูลานนท์ เป็นผู้ทำพิธีเปิด “สวนขวัญเมือง” อย่างเป็นทางการเมื่อวันที่ 21 กรกฎาคม 2529

(3.) น้ำตกตะวันตกมี

เป็นน้ำตกที่สวยงามแตกต่างจากน้ำตกอื่น ๆ เพราะเมื่อแสงแดดกระทบกับสายน้ำ จะทำให้สีของหินใต้แอ่งน้ำเป็นสีเหลืองสวยงาม น้ำตกนี้ตั้งอยู่หมู่ 6 อำเภอรามัน ตั้งบนภูเขาบ้านป้อมมั่ง ห่างจากตัวเมืองยะลาประมาณ 19 กิโลเมตร ใช้เส้นทางยะลา-โกตาบารู ถนนลาดยางตลอด 15 กิโลเมตร เลี้ยวเข้าตำบลโกตาบารูถึง ตำบลท่าเรือ ประมาณ 2 กิโลเมตร เลี้ยวเข้าถนนหมู่บ้านประมาณ 2 กิโลเมตร จะถึงทางเข้าน้ำตก เข้าไปประมาณ 500 เมตร

(4.) น้ำตกกือลอง (สุขทาลัย)

อยู่ในนิคมสร้างตนเองพัฒนาภาคใต้ อำเภอบันนังสตา บนเขาปกโย๊ะ เขานี้เป็นที่ตั้งสถานีถ่ายทอดสัญญาณห่างจากตัวเมืองประมาณ 40 กม. ตามเส้นทางสายยะลา-เบตงแยกซ้ายเข้าทางลูกรังอีกประมาณ 8 กม. น้ำตกนี้ถูกค้นพบเมื่อปี 2507 ประกอบด้วยน้ำตก 5 ชั้น สมเด็จพระศรีนครินทราบรมราชชนนีทรงประทานนามน้ำตกแห่งนี้ว่า “น้ำตกสุขทาลัย” มีทิวทัศน์ที่สวยงามมากเหมาะสำหรับเล่นน้ำในแอ่งน้ำและพักรับประทานอาหาร ณ ศาลาที่สร้างไว้

(5.) วนอุทยานน้ำตกธารโต

อยู่ที่ตำบลแม่หวาด อำเภอธารโต เป็นวนอุทยานและป่าสงวน มีเนื้อที่ 1,000 ไร่ เป็นน้ำตกที่สวยงามลดหลั่นกันลงมาถึง 9 ชั้น ห่างจากตัวเมืองออกไปตามถนนยะลา-เบตง ประมาณ กม.ที่ 57-58 มีทางลูกรังแยกเข้าไป 2 กิโลเมตร ประกาศเป็นวนอุทยาน เมื่อวันที่ 1 ตุลาคม 2503

(6.) น้ำตกละออรู้ง

เป็นน้ำตกที่ตั้งอยู่ระหว่างเขตติดต่อ อำเภอธารโต และอำเภอเบตง ห่างจากจังหวัดยะลาประมาณ 90 กิโลเมตร ใช้เส้นทางยะลา-เบตง ถนนลาดยางตลอด ก่อนถึงอำเภอเบตงประมาณ 40 กิโลเมตร จะมีถนนดินแยกเข้าน้ำตก ประมาณ 100 เมตร น้ำตกแห่งนี้มีความงดงามอันเกิดจากละออรู้งน้ำตกกระทบแสงแดด มองเห็นเป็นสีรุ้งอยู่เบื้องล่างริมภูเขา บริเวณร่มรื่นตลอดทั้งวัน

(7.) น้ำตกฮาลาชะห์

มีความสูงประมาณ 100 เมตร เหมาะแก่การดูนกเงือก ชมใบไม้สีทอง ศึกษาวิถีชีวิตชนเผ่าชาไก นอกจากนี้บริเวณพื้นที่ใกล้เคียงยังมีโปงคิน ที่สัตว์ลงมาหากิน 4-5 แห่ง เส้นทางเดินศึกษาธรรมชาติ ป่าฮาลา ประวัติศาสตร์ หมู่บ้านจุฬารักษ์ฯ เป็นภูเขาสลับซับซ้อน เป็นภูเขาหิน และหินสลับซับซ้อน ส่วนมากเป็นหินอัคนี และหินกรวดขนาดใหญ่ สภาพป่าเป็นป่าดงดิบชื้นอุดมสมบูรณ์ มีความหลากหลายทางชีวภาพ เป็นแหล่งกำเนิดต้นน้ำลำธารที่สำคัญ เช่น แม่น้ำปัตตานี

(8.) ถ้ำกระแซง

เป็นถ้ำที่สวยงามตามธรรมชาติเพดานของถ้ำมีหินย้อยมากมาย ถ้ำที่อยู่ใกล้เคียงกับถ้ำกระแซงอีก 3 ถ้ำ ได้แก่ ถ้ำลูกอม ถ้ำน้ำลอด และถ้ำพระ ถ้ำเหล่านี้อยู่ในเขตอำเภอบันนังสตา อยู่ห่างจากตัวจังหวัดยะลา 50 กิโลเมตร ห่างจากที่ว่าการอำเภอบันนังสตา 8 กิโลเมตร ใช้เส้นทางเดียวกับการไปเยือนบางลาง ลักษณะเด่นของถ้ำกระแซง คือ มีลำธารไหลผ่านลอดถ้ำปากถ้ำเป็นโพรงขนาดใหญ่มองออกไปภายนอกเห็นป่าไม้ร่มรื่น และทิวทัศน์งดงามเหมาะสำหรับท่องเที่ยวพักผ่อน

(9.) ถ้ำทะเล

อยู่ในเขตตำบลถ้ำทะเล อำเภอบันนังสตา ซึ่งนักท่องเที่ยวสามารถเดินทางตามเส้นทางหลวงสายยะลา-บันนังสตา-เบตง และมีทางแยกสู่แหล่งท่องเที่ยวถ้ำทะเลอยู่ขวามือ จุดเด่น คือ ถ้ำหินปูนซึ่งทะเลลอดไปอีกด้านหนึ่งของภูเขาที่มีศาลประดิษฐานรูปปั้นเจ้าแม่กวนอิม อันเป็นที่เคารพสักการะของชาวไทยเชื้อสายจีนในจังหวัดยะลาและพื้นที่ใกล้เคียง โดยเฉพาะในช่วงเดือนยี่ทางจันทรคติของจีน ซึ่งจัดให้มีเทศกาลกินเจขึ้นที่บริเวณศาลแห่งนี้จะมีนักท่องเที่ยวและผู้นับถือศรัทธาเจ้าแม่กวนอิมเดินทางมาร่วมสักการะ และกินเจมากกว่าในช่วงอื่น ๆ ของปี

(10.) เขื่อนบางลาง

กั้นแม่น้ำปัตตานี ที่บริเวณข้างบางลาง ตำบลเขื่อนบางลาง อำเภอบันนังสตา จังหวัดยะลา ห่างจากตัวอำเภอเมือง 58 กิโลเมตร ตัวเขื่อนเป็นเขื่อนหินถม แกนดินเหนียว มีความสูง 85 เมตร สันเขื่อนยาว 430 เมตร กว้าง 10 เมตร อ่างเก็บน้ำมีความจุ 260 ล้านลูกบาศก์เมตร พื้นที่รับน้ำเหนือเขื่อน 2,080 ตารางกิโลเมตร

(11.) ป่าฮาลา- บาลา

หรือสวนป่าพระนามาภิไธย (ส่วนที่ ๒) เป็นป่าดิบชื้นที่อุดมสมบูรณ์ไปด้วยพันธุ์พืชพันธุ์สัตว์นานาชนิด มีพื้นที่ขนาดใหญ่อยู่ในแนวรอยต่อระหว่างจังหวัดยะลา ปัตตานี นราธิวาส นอกจากนั้นยังเป็นต้นกำเนิดของแหล่งน้ำในเขื่อนบางลาง และนักท่องเที่ยวที่สนใจจะศึกษาการเดินทางป่าธรรมชาติ การนั่งเรือ ล่องแพ ตกปลา สามารถติดต่อได้ที่ กองร้อยตำรวจตระเวนชายแดนที่ ๔๔๕ ถนน สุขยางค์ อำเภอเบตง จังหวัดยะลา

(12.) บ่อน้ำพุร้อนเบตง

เป็นปรากฏการณ์ธรรมชาติอย่างหนึ่งของเบตงที่มีน้ำพุเดือดขึ้นมาจากพื้นดินในหมู่บ้านนระเราะปะไร ตำบลตาเนาะแมเราะ ห่างจากอำเภอเบตงประมาณ 4 กิโลเมตร แยกขวาเข้าไปอีก 6 กิโลเมตร ตรงจุดบริเวณที่น้ำเดือดสามารถต้มไข่สุกภายใน 7 นาที และเชื่อกันว่าน้ำแร่นี้สามารถรักษาโรคผิวหนังได้

(13.) บ่อน้ำพุร้อนนากอ

ตั้งอยู่ในพื้นที่หมู่ 9 ตำบลอัยเยอร์เวง อำเภอเบตง จังหวัดยะลา เป็นแหล่งท่องเที่ยวแห่งใหม่ที่ได้รับการพัฒนาเป็นสถานที่ท่องเที่ยวเชิงสุขภาพ เป็นปรากฏการณ์ธรรมชาติที่มีน้ำร้อนจากใต้ดินเป็นน้ำพุพุ่งขึ้นมาผ่านตามช่องเปิดใต้พื้นดิน น้ำพุร้อนนั้นจะมีอุณหภูมิสูงกว่าน้ำที่ไม่มีการพุ่งขึ้นมา แต่ไหลมาขังอยู่ในแอ่งเรียกว่า "บ่อน้ำร้อน" นั้นเอง

(14.) สวนไม้ดอกเมืองหนาวเบตง

ตั้งอยู่ที่บ้านปิยมิตร ๒ ตำบลตาเนาะแมเราะ ในโครงการอันเนื่องมาจากพระราชดำริ บนเนื้อที่ ๓๕ ไร่ ละลานตาด้วยสวนไม้ดอกเมืองหนาว ที่เกิดจากพระราชดำริของสมเด็จพระเทพรัตนราชสุดาฯ ที่ต้องการสร้างอาชีพให้กับคนในพื้นที่

(15.) ทะเลหมอกอัยเยอร์เวง อำเภอเบตง จ.ยะลา

ทะเลหมอกสวยสุดทางภาคใต้ ตั้งอยู่ในเขตพื้นที่ของเขามโโครเวฟ มีความสูงระดับน้ำทะเล 2,038 ฟุต เปิดให้นักท่องเที่ยวไปเต็มอิมกับการชมทะเลหมอกหนา ๆ ตั้งแต่เช้ามืด การเดินทางจากที่พักตัวเมืองเบตงไปเส้นทางหมายเลข 410 (ยะลา-เบตง) ประมาณ 40 กิโลเมตร ที่ กม.32 ซึ่งจะมีป้ายบอกจุดชมวิวทะเลหมอกชัดเจน ตามถนนคอนกรีตอีกประมาณ 7-8 กิโลเมตร

(16.) ทะเลหมอกเบตง กุญแจซิลิปัต

ชาวบ้านเรียกกันว่า เขากุญแจซิลิปัต หรือเขาหิน กม.21 เป็นจุดชมวิวทะเลหมอกที่สวยงามมากอีกจุดหนึ่ง ตั้งอยู่ระหว่างรอยต่อ ตำบลตาเนาะแมเราะ กับตำบลอัยเยอร์เวง เมื่ออยู่บนยอดเขากุญแจซิลิปัตสามารถมองดูทะเลหมอกได้รอบตัว 360 องศา

(17.) ทะเลหมอกใต้ตั้ง

จุดชมวิวทะเลหมอกใต้ตั้ง ตั้งอยู่ที่หมู่ 4 บ้านจาเราะชูชู ต.ธารน้ำทิพย์ อ.เบตง จ.ยะลา ห่างจากตัวเมืองเบตง ประมาณ 19 กิโลเมตร การเดินทางไปยังจุดชมวิวทะเลหมอกใต้ตั้ง แม้ระยะทางจะไม่ไกล แต่ก็ต้องใช้เวลาลงถึง 1 ชั่วโมง โดยเส้นทางในช่วงแรกเป็นถนนลาดยาง จากนั้นเป็นทางลูกรังเป็นหลุมเป็นบ่อ ที่ต้องผ่านสวนยางพาราของชาวบ้าน ลัดเลาะขึ้นไปบนเขา ต้องใช้รถขับเคลื่อนสี่ล้อและคนขับที่มีความชำนาญในพื้นที่ ที่นี้ยังได้ชื่อว่าเป็น "จุดชมวิวสองแผ่นดิน" เพราะในวันที่ฟ้าเปิดจะสามารถมองเห็นตัวเมืองเบตงอยู่ทางด้านหน้า สามารถมองเห็นตึก 25 ชั้นของโรงแรมแมนดารินเบตงได้แบบไกล ๆ แต่ถ้ามองเอียง ๆ ไปทางซ้ายมือจะเป็นเขตประเทศมาเลเซีย มีเทือกเขาสันกาลาศีรี เป็นเส้นแบ่งเขตได้สุดสยาม และหากมองมาทางขวามือจะเห็นยอดเขาแหลมเด่นลอยอยู่เหนือหมอกไกล ๆ นั่นก็คือ ยอดเขากุญแจซิลิปัต

(18.) หมู่บ้านตาพะเยา

บ้านตาพะเยาไปสู่อำเภอลา บาลา ซึ่งปัจจุบันตำบลแม่หวาดมีนักท่องเที่ยวจากประเทศมาเลเซีย และสิงคโปร์ได้เดินทางเข้ามาเพื่อการท่องเที่ยวเชิงธรรมชาติโดยการเดินทางมาลงเรือ ณ ท่าเรือบ้านตาพะเยา แล้วล่องเรือเหนือเขื่อนบางลางชมธรรมชาติสองฝั่งแม่น้ำ แวะสักการะพระพุทธรูปอันศักดิ์สิทธิ์ที่เป็นที่เคารพสักการะบูชาของคนในชุมชน และละแวกใกล้เคียง แวะเยี่ยมชมพิพิธภัณฑ์ประวัติศาสตร์ของ จคม. ณ หมู่บ้านจุฬารามณ์ 9 ก่อนจะไปเดินป่าชมธรรมชาติ ณ ป่าสาลา บาลา

2.แหล่งท่องเที่ยวเชิงประวัติศาสตร์/ศาสนสถาน

(1.) พระพุทธไสยาสน์วัดคูหาถ้ำกิมุข (วัดหน้าถ้ำ)

ตั้งอยู่ที่ตำบลหน้าถ้ำ อำเภอเมือง ไปตามเส้นทางยะลา-หาดใหญ่ ห่างจากตัวเมือง 6 กิโลเมตร ตามเส้นทางไปสู่อำเภอยะหา ชาวบ้านทั่วไปเรียกว่า วัดหน้าถ้ำ เพราะภายในวัดนี้มีถ้ำใหญ่แห่งหนึ่งมีพระพุทธไสยาสน์ของโบราณขนาดใหญ่ประดิษฐานอยู่ภายใน สันนิษฐานว่าสร้างมาแต่ปี พ.ศ. 1300 เป็นพระพุทธไสยาสน์สมัยศรีวิชัย มีขนาดความยาว 81 ฟุต 1 นิ้ว เชื่อกันว่าเดิมเป็นปางนารายณ์บรรทมสินธุ์ เพราะมีภาพนาคแผ่พังพานปกพระเศียร ต่อมาจึงได้ดัดแปลงเป็นพระพุทธไสยาสน์ แบบหินยาน พระพุทธไสยาสน์วัดหน้าถ้ำแห่งนี้ชาวภาคใต้ถือว่าเป็นปูชนียสถานที่สำคัญ 1 ใน 3 ของดินแดนภาคใต้ คือ พระบรมธาตุเมืองนครฯ พระธาตุไชยาที่สุราษฎร์ธานี และพระพุทธไสยาสน์ วัดหน้าถ้ำ นอกจากนี้ภายในถ้ำยังมีหินงอกหินย้อยสวยงามในบริเวณใกล้เคียง ๆ กัน มีถ้ำอีกแห่งหนึ่งเรียกว่าถ้ำมิด ซึ่งภายในมีหินงอกหินย้อยเป็นรูปลักษณะต่าง ๆ เช่น ม่านเศียรช้างเอราวัณ ฯลฯ มีน้ำเย็นสะอาดไหลจากโขดหินธรรมชาติ มีไฟฟ้าติดตั้งเพื่ออำนวยความสะดวกสบายแก่นักท่องเที่ยวที่จะชมถ้ำมิดแห่งนี้

(2.) ศาลเจ้าพ่อหลักเมือง

เป็นที่ตั้งของหลักเมืองจังหวัดยะลา ซึ่งเป็นที่เคารพนับถือของประชาชนชาวจังหวัดยะลา ตั้งอยู่ใจกลางวงเวียนหน้าศาลากลางจังหวัด พระบาทสมเด็จพระเจ้าอยู่หัวฯ ทรงพระกรุณาโปรดเกล้าฯ พระราชทานยอดเสาหลักเมืองให้เมื่อวันที่ 18 พฤษภาคม 2505 ภายในศาลประดิษฐานเสาหลักเมืองซึ่งสร้างด้วยแกนไม้ชัยพฤกษ์สูง 50 เซนติเมตร วัดโดยรอบที่ฐาน 43 นิ้ว ที่ปลาย 36 นิ้ว พระเศียรยอดเป็นรูปพรหมจตุรพักตร์ และเปลวไฟ บริเวณโดยรอบเป็นสวนสาธารณะ รมรื่น สวยงาม เป็นที่พักผ่อนหย่อนใจของประชาชนทั่วไป จะมีการจัดงานสมโภชเจ้าพ่อหลักเมือง ระหว่างวันที่ 25-31 พฤษภาคม ของทุก ๆ ปี

(3.) พระมหาธาตุเจดีย์ พระพุทธธรรมประกาศ

ตั้งอยู่ที่วัดพุทธาธิวาส ถนนรัตนกิจ องค์เจดีย์ตั้งอยู่บนเนินเขา มีความกว้าง 39 เมตร สูง 39.9 เมตร เป็นมหาธาตุเจดีย์ที่สวยงาม และใหญ่ที่สุดในภาคใต้ ภายในพระมหาธาตุเจดีย์บรรจุพระบรมสารีริกธาตุศิลปะการก่อสร้างเป็นสถาปัตยกรรมแบบศรีวิชัยประยุกต์

(4.) มัสยิดกลางจังหวัดยะลา

เป็นมัสยิดใหญ่ประจำจังหวัดยะลา ตั้งอยู่ด้านซ้ายของถนนสายยะลา-ปัตตานี ในเขตเทศบาลนครยะลา โดยผ่านบริเวณที่ทางรถไฟตัดข้ามถนนไปเพียง 200 เมตร มัสยิดแห่งนี้เพิ่งสร้างเสร็จเมื่อ พ.ศ. 2527 รูปทรงงดงาม เป็นสถาปัตยกรรมแบบตะวันตกที่สอดแทรกเส้นกรอบทรงสุเหร่าไว้ได้อย่างกลมกลืน ด้านหน้าเป็นบันไดกว้าง สูงประมาณ 30 ชั้น ทอดสู่ลานชั้นบน หลังคาทรงสี่เหลี่ยม มีโดมใหญ่อยู่กลาง สร้างเสร็จเมื่อ พ.ศ. 2527 นักท่องเที่ยวที่สนใจเข้าชมได้ด้วยความสำราญ

(5.) มัสยิดกลางอำเภอเบตง

เดิมเป็นไม้หลังคามุงด้วยสังกะสี บางคนเรียกว่า บาแล แลตัง จนสมัยยะยีหะมะ ดาเดะ เป็นอิหม่าม จึงได้ริเริ่มระดมเงินจากชาวมลายูเป็นทุนดำเนินการก่อสร้าง ดัดแปลงรูปแบบมาจากมัสยิดในประเทศมาเลเซีย ใช้เวลาก่อสร้างประมาณ 40 ปี ตั้งอยู่ในเขตเทศบาลเมืองเบตง ถนนสุขยางค์ อำเภอเบตง จังหวัดยะลา

(6.) ถ้ำคนโท

อยู่ห่างจากตัวเมืองยะลาประมาณ 6 กิโลเมตร บนถนนสายยะลา-ยะหาด้านขวามือหรือถึงก่อนถ้ำคูหาภิมุขเพียง 1 กิโลเมตร มีรถประจำทางจากตัวเมืองผ่านทุกครึ่งชั่วโมง เมื่อลงจากรถแล้วเดินเข้าไปตามถนนเล็ก ๆ ประมาณ 50 เมตร ผ่านป่าละเมาะไปยังทิวเขากำป๋อันเป็นที่ตั้งของถ้ำสำเภาทองและถ้ำคนโท เมื่อผ่านถ้ำสำเภาทองแล้วเดินเลียบเชิงเขาไปอีก 15 นาที จึงถึงถ้ำคนโท ซึ่งเป็นถ้ำที่มีความสวยงามและใหญ่ที่สุดในภูเขากำป๋อัน เป็นภูเขาหินอ่อน ภายในถ้ำมีหินงอกสูงประมาณ 120 เมตร มีลักษณะคล้ายผู้หญิงนั่งสมาธิใคร ๆ เรียกเธอว่า “แม่นางมณโฑ” ซึ่งเพี้ยนมาจากชื่อถ้ำนั่นเองนอกจากนี้ยังเป็นแหล่งที่ขุดพบพระพิมพ์เก่าแก่มากมาย โดยเฉพาะพระพิมพ์อวโลกิเตศวรแบบศรีวิชัย ซึ่งเป็นพระพิมพ์ที่มีลักษณะดีและเนื้อสวยที่สุดในบรรดาที่ขุดพบได้ทั้งหมด

(7.) ถ้ำศิลป์

ตั้งอยู่หมู่ 2 ตำบลหน้าถ้ำ ในเขตอำเภอเมือง ไม้ไกลจากถ้ำคูหาภิมุข การเดินทางใช้เส้นทางเดียวกับวัดถ้ำคูหาภิมุข แต่ต้องเดินทางต่อไปอีก 2 กิโลเมตร สภาพถนนลาดยางจนถึงเชิงเขา มีบันไดให้นักท่องเที่ยวเดินขึ้นไปยังปากถ้ำโดยสะดวก (ปากถ้ำสูงจากเชิงเขา 28 เมตร) จุดเด่นของถ้ำศิลป์อยู่ที่ภายในถ้ำมีจิตรกรรมฝาผนัง ทั้งสมัยก่อนประวัติศาสตร์เป็นภาพคนล่าสัตว์ เขียนด้วยสีดำ และจิตรกรรมสมัยประวัติศาสตร์เป็นภาพพระพุทธประวัติตอนธิดา พระยามารยั่ววนพระพุทเจ้า ภาพนี้มีขนาด ยาว 8 เมตร สูง 5 เมตร แต่สภาพของจิตรกรรมค่อนข้างลบเลือน จิตรกรรมนี้ได้รับการยกย่องว่ามีอายุเก่าแก่ที่สุดที่พบในประเทศไทย และเป็นงานศิลปกรรมสมัยศรีวิชัยชิ้นเดียวที่เป็นภาพจิตรกรรม การเข้าชมแจ้งความจำนงต่อครูใหญ่โรงเรียนบันนังลือตาที่อยู่ใกล้ถ้ำ ซึ่งเป็นผู้เก็บรักษาอุทยานประตูล้ำ

3. แหล่งท่องเที่ยวเชิงประเพณีและวัฒนธรรม

(1.) สวนสาธารณะสนามช้างเผือก

สนามโรงพิธีช้างเผือก ตั้งอยู่ใจกลางเมืองยะลา มีพื้นที่ 80 ไร่ เคยใช้เป็นสถานที่ประกอบพิธี น้อมเกล้าฯ ถวายช้างเผือก “พระเศวตสุรคชาธาร” แต่พระบาทสมเด็จพระเจ้าอยู่หัวภูมิพลอดุลยเดช เมื่อวันที่ 9 มีนาคม 2511 ปัจจุบันได้รับการตกแต่งด้วยไม้ดอกไม้ใบ และไม้ประดับไว้อย่างสวยงาม มีสระน้ำ มีศาลากลางน้ำ รูปปั้นจำลองของสัตว์ต่าง ๆ หลายชนิด ประชาชนนิยมไปพักผ่อนในยามว่างเป็นจำนวนมาก และในช่วงปิดภาคเรียนฤดูร้อน เทศบาลจัดให้มีการแสดงดนตรีเพื่อให้ประชาชน ไปพักผ่อนหย่อนใจ ในสวนสาธารณะได้รับความเพลิดเพลินอีกด้วย

(2.) อุโมงค์เบตง

ตั้งอยู่หมู่ 2 บ้านปิยะมิตร 1 ตำบลตะเนาะแมเราะ เข้าทางเดียวกับบ่อน้ำร้อนเบตง อยู่ถัดจากน้ำตกอินทสรไปอีก 3 กิโลเมตร เป็นอุโมงค์ดินซึ่งอดีตขบวนการโจรคอมมิวนิสต์มลายา (จคม.) สร้างขึ้นบนเนินเขาในป่าทึบสำหรับเป็นฐานปฏิบัติการต่อสู้ทางการเมือง ปัจจุบันเป็นสถานที่ท่องเที่ยวทางประวัติศาสตร์ที่น่าสนใจอีกแห่งหนึ่ง

(3.) ตู๊ไพรษณีย์ใหญ่ที่สุดในประเทศไทย

ตั้งอยู่ที่อำเภอเบตงในเขตเทศบาลมณณสุขยางค์ สร้างขึ้นเมื่อปี พ.ศ.2467 โดยคุณสงวน จิระจินดา อดีตนายไพรษณีย์โทรเลข อำเภอเบตง เพื่อให้เป็นสัญลักษณ์ของอำเภอเบตงในเรือ่ง การติดต่อสื่อสารลักษณะของตู๊เป็นคอนกรีตเสริมเหล็ก เป็นรูปกลมทรงกระบอก แยกได้เป็น 2 ส่วน คือ ส่วนฐานและส่วนตัวตู๊ ส่วนสูงของตู๊ คือ 290 เซนติเมตร นับจากฐานขึ้นไปรวมความสูงของตู๊ด้วย วัดได้ 320 เซนติเมตร ปัจจุบันตู๊ไพรษณีย์ใบนี้ยังใช้งานอยู่

(4.) สวนสาธารณะเทศบาลตำบลเบตง

สวนสาธารณะแห่งนี้มีพื้นที่ประมาณ ๑๒๐ ไร่ ตั้งอยู่บนเนินเขาใจกลางเมืองเบตงเป็นจุดชมทัศนียภาพมุมกว้างของเมืองเบตงภายในสวนร่มรื่นไปด้วยไม้ยืนต้นไม้ดอกนานาพันธุ์ นอกจากนั้นแล้วยังมีสิ่งที่น่าสนใจ ได้แก่ สวนนก สวนสัตว์ สถานที่แสดงพันธุ์สัตว์น้ำ สวนสุขภาพ เป็นสถานที่พักผ่อนหย่อนใจของประชาชนในเขตเทศบาลตำบลเบตง

(5.) หมู่บ้านซาไก

อยู่ในพื้นที่หมู่ที่ 3 ตำบลบ้านแหร์ อำเภอธารโต จังหวัดยะลา ห่างจากตัวจังหวัดยะลาไปทางเบตง ประมาณ 80 กม. และห่างจากถนนใหญ่ลึกเข้าไปกลางขุนเขาประมาณ 4 กม. เป็นที่อยู่อาศัยของชนพื้นเมืองที่เรานิยมเรียกว่า “เงาะ” หรือ “เงาะซาไก” บ้านเรือนของซาไกสร้างด้วยไม้ไผ่มุงหลังคา จากมีประมาณ 20-30 หลังคาเรือน มีอาชีพในการทำไร่ และหาของป่า ปัจจุบันได้มีการพัฒนาหมู่บ้านแห่งนี้ โดยกรมประชาสัมพันธ์รวบรวมให้อยู่ในบริเวณเดียวกันได้ จำนวน 21 ครอบครัว 52 คน ได้จัดสร้างบ้าน ให้อยู่อาศัยที่ดีขึ้น ปลุกยงพาราพันธุ์ดีให้จำนวน 300 ไร่ และได้กราบบังคมทูลสมเด็จพระศรีนครินทราบรมราชชนนีขอใช้คำว่า “ศรีธารโต” ให้ทุกคนใช้เป็นนามสกุล เด็ก ๆ สามารถเรียนรู้และมีการศึกษาที่ก้าวหน้ามากขึ้น มีครูจากจังหวัด และเจ้าหน้าที่ตำรวจตระเวนชายแดนเข้าไปให้ความรู้ ทำให้ชาวซาไกมีความเจริญขึ้นมา

(6.) หมู่บ้านจุฬารักษ์พัฒนา 9

ห่างจากตัวเมืองยะลาตามเส้นทางสู่เขื่อนบางลาง และเขตรักษาพันธุ์สัตว์ป่าฮาลาบาลา อำเภอธารโต บริเวณหมู่บ้านจัดเป็นพิพิธภัณฑ์ประวัติศาสตร์ แสดงอาวุธยุทโธปกรณ์ต่าง ๆ รวมทั้งเครื่องใช้ และอนุสาวรีย์วีรชนของ จคม. โดยรอบแวดล้อมด้วยลำธาร และทัศนียภาพที่สวยงาม นอกจากนี้ยังมีฟาร์ม กวางดาว สถานที่กางเต็นท์ และบ้านพักสำหรับนักท่องเที่ยว

(7.) หมู่บ้านจุฬารักษ์พัฒนา 10

พื้นที่นี้เป็นติดชายแดนมาเลเซีย ในช่วงหนึ่งจึงเป็นฐานที่มั่นของพรรคคอมมิวนิสต์มาลายา ต่อมาได้มีข้อตกลงสันติภาพจึงเลิกต่อสู้ และเข้ามาเป็นผู้ร่วมพัฒนาชาติไทย สมเด็จพระเจ้าลูกเธอเจ้าฟ้าจุฬารักษ์วลัยลักษณ์อัครราชกุมารีมีพระราชประสงค์จะพัฒนาโครงการฟื้นฟูสภาพแวดล้อมและชีวิตความเป็นอยู่ของราษฎรในพื้นที่จังหวัดยะลา ปัตตานี นราธิวาส เพื่อให้เกิดความมั่นคงภายในพื้นที่แนวชายแดน จึงโปรดเกล้าโปรดกระหม่อมทรงรับหมู่บ้านรัตนกิติติ เข้าร่วมโครงการสถาบันวิจัยจุฬารักษ์และทรงพระราชทานชื่อหมู่บ้านให้เป็น หมู่บ้านจุฬารักษ์พัฒนา ๑๐ อยู่ติดกับเขตชายแดนไทย-มาเลเซีย ห่างจากตัวเมืองเบตงราว 28 กม.

(8.) หมู่บ้านจุฬารักษ์พัฒนา 11

อยู่ที่หมู่บ้านจุฬารักษ์พัฒนา 11 ตำบลบาละ ทั้ง 2 แห่ง แสดงให้เห็นถึงความกล้าหาญในการต่อสู้ของสมาชิกพรรคคอมมิวนิสต์มาลายา ซึ่งได้เข้าร่วมเป็นผู้พัฒนาชาติไทยไปแล้วตั้งแต่ 2 ธันวาคม 2532 ในพิพิธภัณฑ์แสดงให้เห็นถึงเครื่องมือเครื่องใช้ของสมาชิกในอดีต ก่อตั้งและดูแลโดยนายอับดุลรอแม เจ๊ะมามะ อดีตนายทหารระดับจ่าของกองทัพ

(9.) ศาลาดูดวงจันทร์ อ.ยะหา

นับเป็นสถานที่ท่องเที่ยวสำคัญทางศาสนา เป็นที่รู้จักทั่วไป ศาลาดูดวงจันทร์แห่งนี้มีจุดเฝ้าดูดวงจันทร์ และจุดชมวิวยุคใหม่ที่สวย ชาวมุสลิมทั่วไปมักจะยอมรับผลการดูดวงจันทร์จากที่นี่ เพราะเป็นจุดที่เห็นดวงจันทร์ชัดเป็นที่แรกเสมอ สามารถดึงดูดนักท่องเที่ยวจากอาเซียน โดยเฉพาะกลุ่มมาเลเซีย และอินโดนีเซีย ตั้งอยู่บริเวณภูเขาลังโรงพยาบาลสมเด็จพระยุพราช อำเภอยะหา

(10.) เหมืองลาบู

บ้านเหมืองลาบู ตั้งอยู่ในพื้นที่หมู่ที่ 8 ตำบลปะเต อำเภอยะหา จังหวัดยะลา ติดกับอำเภอ กาบัง จังหวัดยะลา และรัฐเคดาห์ ประเทศมาเลเซีย เคยเป็นที่ทำการเหมืองแร่ดีบุกที่มีชื่อเสียงโด่งดังในอดีต ภายใต้ชื่อ “เหมืองแร่ลาบู” หรือ “เหมืองฟักทอง” เป็นดินแดนที่อุดมสมบูรณ์ด้วยทรัพยากรป่าไม้ และแร่ดีบุก ห่างจากอำเภอยะหาประมาณ 40 กิโลเมตร และห่างจากจังหวัดยะลา 60 กิโลเมตร นอกจากธรรมชาติแล้วที่นี่ยังมีสถานที่ให้ค้นหามากมายไล่มาตั้งแต่อุโมงค์แร่ประวัติศาสตร์ จุดชมตราประจำจังหวัดยะลา ต้นไม้ยักษ์โบราณ บ้าน 100 ปี และจุดชมวิวยุคอื่น ๆ

(11.) ชุมชนตะโละทะเลอ หรือ หมู่บ้านกริชรามัน

“ชุมชนตะโละทะเลอ” ตั้งอยู่ที่ หมู่ที่ 5 บ้านบึงน้ำใส ต.ตะโละทะเลอ อ.รามัน จ.ยะลา เป็นพื้นที่ที่มีช่างทำกริชสืบทอดมาตั้งแต่อดีตถึงปัจจุบัน โดยมี “ตีพะลี อะตะบู” เป็นผู้สืบทอดสายเลือดช่างกริชรามันท์ และถือเป็นครุภูมิปัญญาพื้นบ้านที่ชำนาญการเรื่องกริชโบราณ พร้อมถ่ายทอดองค์ความรู้เรื่องราวของกริชให้กลุ่มเยาวชนคนรุ่นใหม่ได้สืบทอดรักษามรดกนี้ไว้ นอกจากการสาธิตทำกริชแล้วที่นี่ยังมีการโชว์การแสดงรำกริชรามันท์ให้นักท่องเที่ยวได้ชมอีกด้วย โดยการแสดงนี้ผู้แสดงจะโชว์ลีลาลวดลายการรำกริชอย่างอ่อนช้อย และดุตันเข้มแข็ง สร้างความตื่นตาตื่นใจให้กับผู้ที่ได้เห็นเป็นอย่างมาก

บทวิเคราะห์สถานการณ์การท่องเที่ยวและกีฬาในจังหวัดยะลา

ในปี 2567 (ม.ค. - มิ.ย.) จำนวนนักท่องเที่ยวที่เข้ามาจังหวัดยะลา มีทั้งหมด 984,164 คน แยกเป็นนักท่องเที่ยวชาวไทย 569,128 คน นักท่องเที่ยวต่างชาติ 415,036 คน เมื่อเทียบกับช่วงเวลาเดียวกันในปี 2566 (ม.ค. - มิ.ย.) จำนวนนักท่องเที่ยวที่เข้ามาจังหวัดยะลา มีทั้งหมด 740,210 คน เพิ่มขึ้นร้อยละ 32.95 แยกเป็นนักท่องเที่ยวชาวไทย 466,963 คน เพิ่มขึ้นร้อยละ 21.88 นักท่องเที่ยวต่างชาติ 273,247 คน เพิ่มขึ้นร้อยละ 51.89 สร้างรายได้จากการท่องเที่ยวที่เข้ามาจังหวัดยะลาในปี 2567 (ม.ค. - มิ.ย.) ทั้งหมด 3,559.85 ล้านบาท แยกเป็นรายได้จากนักท่องเที่ยวชาวไทย เป็นเงิน 1,490.86 ล้านบาท รายได้จากนักท่องเที่ยวต่างชาติ เป็นเงิน 2,068.99 ล้านบาท เมื่อเทียบกับช่วงเวลาเดียวกันในปี 2566 (ม.ค. - มิ.ย.) รายได้จากการท่องเที่ยวที่เข้ามาจังหวัดยะลา ทั้งหมด 2,317.61 ล้านบาท เพิ่มขึ้นร้อยละ 53.60 แยกเป็นรายได้จากนักท่องเที่ยวชาวไทย เป็นเงิน 1,092.22 ล้านบาท เพิ่มขึ้นร้อยละ 36.50 รายได้จากนักท่องเที่ยวต่างชาติ เป็นเงิน 1,225.39 ล้านบาท เพิ่มขึ้นร้อยละ 68.84 โดยนักท่องเที่ยวมีค่าใช้จ่ายเฉลี่ย 2,000 บาท/คน/วัน โดยนักท่องเที่ยวคนไทย มีค่าใช้จ่ายเฉลี่ย 1,900บาท/คน/วัน และนักท่องเที่ยวต่างชาติ มีค่าใช้จ่ายเฉลี่ย 2,400 บาท/คน/วัน ดังแผนภูมิดังนี้

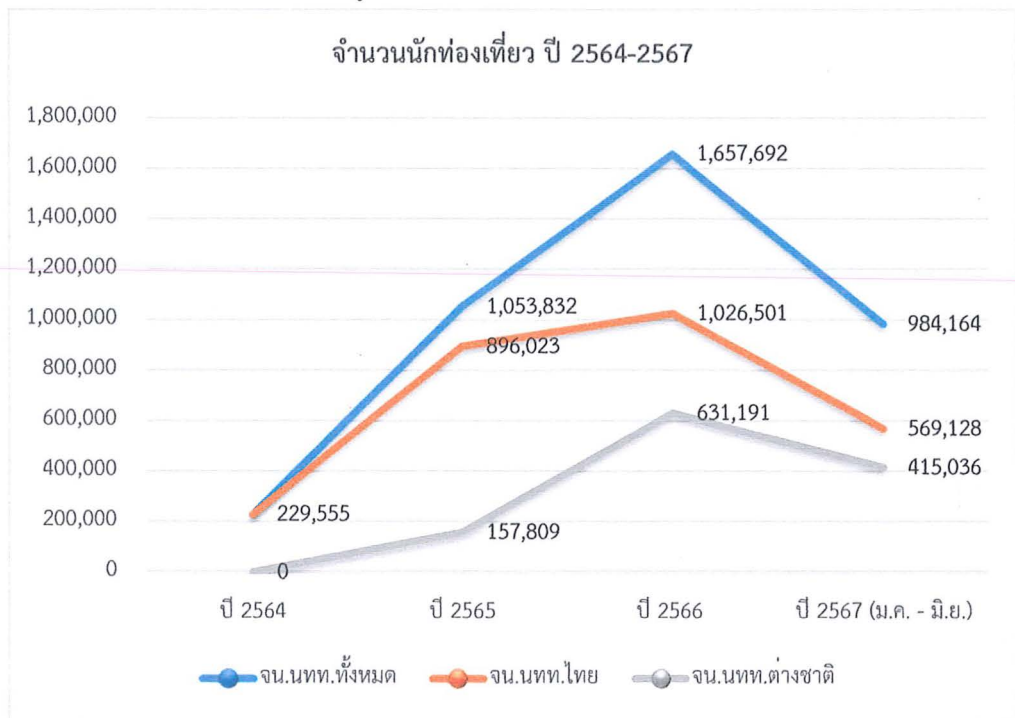

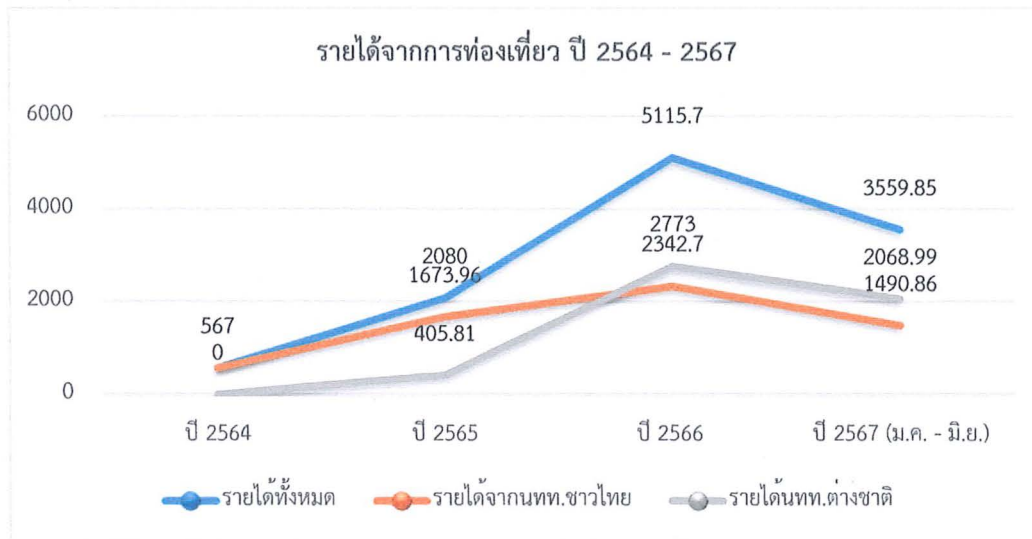

จากข้อมูลสถิตินักท่องเที่ยวข้างต้น จะเห็นได้ว่าจำนวนนักท่องเที่ยวทั้งชาวไทยและชาวต่างชาติเพิ่มขึ้นอย่างต่อเนื่อง โดยเฉพาะจำนวนนักท่องเที่ยวชาวไทยที่เพิ่มขึ้นกว่าปีที่ผ่านมาเป็น 2-3 เท่าตัว เนื่องจากในช่วงปี 2562 เกิดภาวะการแพร่ระบาดของโรคระบาดไวรัสโควิด-19 ทำให้หลายๆประเทศปิดประเทศ ห้ามประชาชนและนักท่องเที่ยวเดินทางเข้า-ออกประเทศ ชาวไทยจึงหันมาเที่ยวในประเทศไทยกันเยอะมากขึ้น ประกอบกับในเดือน ก.ย. 2563 จังหวัดยะลาเปิดตัวแหล่งท่องเที่ยวแห่งใหม่คือ Skywalk อัยเยอร์เวง ซึ่งถือว่าเป็นซูเปอร์แลนด์มาร์คแห่งใหม่ที่ดึงดูดนักท่องเที่ยวได้เป็นอันดับแรกของจังหวัดยะลา จึงทำให้นักท่องเที่ยวชาวไทยเพิ่มขึ้นอย่างต่อเนื่อง ในส่วนของนักท่องเที่ยวชาตินั้นก็เพิ่มขึ้นอย่างต่อเนื่องเช่นกัน เห็นได้ชัดจากภายหลังสถานการณ์โควิด-19 คลี่คลายลง ประเทศมาเลเซียพิจารณาเปิดจุดผ่านแดน ไทย-มาเลเซีย และด่านบูเกิตบือราเป็ด กิ่งอำเภอเปิงกาลัย สูลู รัฐเปรัก ประเทศมาเลเซีย เป็นวันแรก ทำให้นักท่องเที่ยวชาวต่างชาติทยอยเข้ามาท่องเที่ยวยังจังหวัดยะลา หลังจากที่ปิดประเทศไปนานกว่า 2 ปี

ในด้านของจุดเด่นของจังหวัดยะลา มีเรื่องเล่าทางประวัติศาสตร์ในอดีตที่น่าสนใจ โดยเฉพาะประวัติศาสตร์ในด้านหัวเมืองมลายูในสมัยก่อน และประวัติศาสตร์ของพรรคคอมมิวนิสต์มาลายา ซึ่งสามารถดึงดูดนักท่องเที่ยวจากทั่วทุกพื้นที่ของประเทศและต่างประเทศในการมาท่องเที่ยวยังจังหวัดยะลา โดยเฉพาะอำเภอเบตงยังมีอาหารที่ขึ้นชื่อ ได้แก่ ไก่เบตง ผัดผักน้ำ เฉาก๊วยเบตง ปลานิลสายน้ำไหล หมี่เบตง เป็นต้น มีผลไม้ตามฤดูกาลที่อร่อยขึ้นชื่อ ได้แก่ทุเรียนและส้มโชกุนเบตง ในช่วงเดือน ก.ค. - ส.ค. จะมีการจัดมหกรรมอาหารรสดี ผลไม้รสเด็ดเป็นประจำทุกปี มีเทศกาลงานต่างๆทั้งด้านการท่องเที่ยวและด้านกีฬา ระดับจังหวัดและระดับประเทศ อาทิ Yala marathon , งานมลายูเดย์ , มหกรรมแข่งขันนกเขาชวาและนกกรงหัวจุกอาเซียน , เทศกาลตรุษจีน, Amezean Jungle Thailand by UTMB เป็นต้น ที่สำคัญที่สุดจังหวัดยะลาเป็นจังหวัดติดชายแดน มีด่านเบตงซึ่งติดด่านบูเกิตบือราเป็ด ประเทศมาเลเซีย สะดวกต่อนักท่องเที่ยวชาวมาเลเซียในการเดินทางเข้ามายังจังหวัดยะลา สิ่งเหล่านี้ล้วนเป็นจุดเด่นและ Soft Power ของจังหวัดยะลาในการดึงดูดนักท่องเที่ยวให้มาท่องเที่ยวยังจังหวัดยะลาได้เป็นอย่างดี อย่างไรก็ตาม

นักท่องเที่ยวกลับกระจุกตัวอยู่ที่อำเภอเบตงเพียงที่เดียว สาเหตุเพราะแหล่งท่องเที่ยวส่วนใหญ่ตั้งอยู่ในพื้นที่อำเภอเบตง จังหวัดยะลาจึงมีนโยบายในการกระจายจำนวนนักท่องเที่ยวและรายได้จากการท่องเที่ยวจากอำเภอเบตงสู่อำเภอเมืองยะลา โดยการขยายเส้นทางท่องเที่ยวใหม่ๆ ได้แก่ เส้นทางอำเภอเบตง-อำเภอเมืองยะลา , เส้นทางอำเภอเมืองยะลา-อำเภอรามัน และเส้นทางอำเภอเมืองยะลา-อำเภอยะหา-อำเภอกาบัง การเพิ่มมูลค่าสินค้าและบริการมากยิ่งขึ้น และการเจาะหากลุ่มลูกค้าที่มีกำลัง เช่น กลุ่มนักท่องเที่ยวชาวสิงคโปร์ กลุ่มนักท่องเที่ยวจากตะวันตกที่เดินทางมาท่องเที่ยวยังเมืองหลักของประเทศไทย เช่น นักท่องเที่ยวชาวอเมริกาในจังหวัดภูเก็ตหรือสุราษฎร์ธานี เป็นต้น เพื่อดึงดูดกลุ่มนักท่องเที่ยวดังกล่าวให้เดินทางมาท่องเที่ยวยังจังหวัดยะลามากยิ่งขึ้น

ข้อมูลสถิติสถานการณ์การท่องเที่ยว ปี 2562 - 2567

รายละเอียด	ปี 2562	ปี 2563	ปี 2564	ปี 2565	ปี 2566	ปี 2567 (ม.ค. - มิ.ย.)	หมายเหตุ
จำนวนผู้เยี่ยมชม (หน่วย : คน)							
จำนวนผู้เยี่ยมชมชาวไทย	145,191	331,052	229,555	896,023	1,026,501	569,128	
จำนวนผู้เยี่ยมชมชาวต่างชาติ	544,747	83,176	0	157,809	631,191	415,036	
รวมจำนวนผู้เยี่ยมชม	689,938	414,228	229,555	1,053,832	1,657,692	984,164	
รายได้จากการท่องเที่ยวของผู้เยี่ยมชม (หน่วย : ล้านบาท)							
รายได้ผู้เยี่ยมชมชาวไทย	546.02	947.99	569.03	1,673.96	2,342.70	1,490.86	
รายได้ผู้เยี่ยมชมชาวต่างชาติ	2,935.97	393.3	0	405.81	2773	2,068.99	
รวมรายได้ผู้เยี่ยมชม	3,481.99	1,341.29	569.03	2,080.00	5,115.70	3,559.85	

เปรียบเทียบสถิติการท่องเที่ยว 3 จังหวัด ปี 2566

จังหวัด	ผู้เยี่ยมชม	รายได้ผู้เยี่ยมชม	รายได้เฉลี่ยต่อหัว
ยะลา	1,657,692 คน	5,115.7 ล้านบาท	2,082 บาท/ทริป
นราธิวาส	442,382 คน	3,180.2 ล้านบาท	1,980 บาท/ทริป
ปัตตานี	791,999 คน	1,468.5 ล้านบาท	2,294 บาท/ทริป

หมายเหตุ : ข้อมูล ณ วันที่ 28 มิถุนายน 2567

ข้อมูลสถานศึกษา

จำนวนสถานศึกษา	ปี พ.ศ. 2565		ปี พ.ศ. 2566		ปี พ.ศ. 2567	
	จำนวน โรงเรียน	จำนวน นักเรียน	จำนวน โรงเรียน	จำนวน นักเรียน	จำนวน โรงเรียน	จำนวน นักเรียน
1. สถานศึกษาของรัฐในระบบ/จำนวนนักเรียน	399	88,509	399	84,685	399	85,178
2. สถานศึกษาของรัฐนอกระบบ/จำนวนนักเรียน	9	13,073	10	13,553	10	13,816
3. สถานศึกษาเอกชนในระบบ/จำนวนนักเรียน	100	60,645	104	61,227	105	62,236
4. สถานศึกษาเอกชนนอกระบบ/จำนวนนักเรียน	582	52,585	584	51,962	586	62,527
รวม	1,090	214,812	1,097	211,427	1,100	223,757

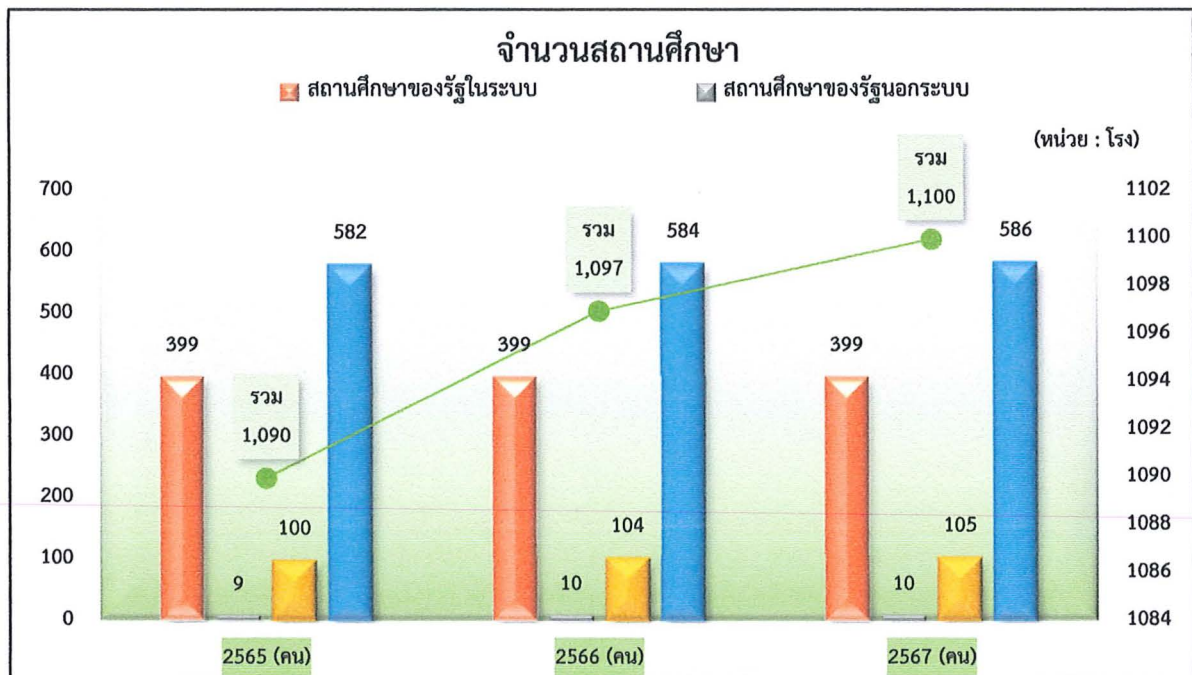

คุณภาพการเรียนของผู้เรียน

ผลสัมฤทธิ์ทางการเรียน (O-NET) ของการจัดการศึกษาขั้นพื้นฐานของจังหวัดยะลา

ใน 5 สาระวิชาหลัก คือ ภาษาไทย คณิตศาสตร์ วิทยาศาสตร์ สังคม และภาษาอังกฤษ

ตารางที่ 67 เปรียบเทียบคะแนนเฉลี่ยผลการทดสอบทางการศึกษาระดับชาติขั้นพื้นฐาน (O-NET)

ระดับ ชั้น	ปีการศึกษา	ภาษาไทย		ภาษาอังกฤษ		คณิตศาสตร์		วิทยาศาสตร์		สังคมศึกษา ศาสนา และวัฒนธรรม	
		จำนวน	ค่าเฉลี่ย	จำนวน	ค่าเฉลี่ย	จำนวน	ค่าเฉลี่ย	จำนวน	ค่าเฉลี่ย	จำนวน	ค่าเฉลี่ย
ป.6	2565	7,936	40.77	7,940	31.29	7,934	20.67	7,939	31.94		
	2566	8,298	43.56	8,297	31.02	8,299	23.11	8,297	32.86		

ระดับ ชั้น	ปีการศึกษา	ภาษาไทย		ภาษาอังกฤษ		คณิตศาสตร์		วิทยาศาสตร์		สังคมศึกษา ศาสนา และวัฒนธรรม	
		จำนวน	ค่าเฉลี่ย	จำนวน	ค่าเฉลี่ย	จำนวน	ค่าเฉลี่ย	จำนวน	ค่าเฉลี่ย	จำนวน	ค่าเฉลี่ย
	2567	8,102	41.96	8,101	29.08	8,102	23.07	8,101	36.17		
ม.3	2565	6,319	40.32	6,217	28.25	6,314	20.61	6,220	28.94		
	2566	5,328	38.47	5,034	28.52	5,382	21.35	5,127	26.47		
	2567	5,386	39.90	5,160	27.68	5,374	22.49	5,212	29.95		
ม.6	2565	2,526	35.68	2,587	21.25	2631	17.64	2,517	25.3	2,642	29.01
	2566	2,532	31.84	2,431	23.09	2,391	15.58	2,452	26.00	2,402	28.80
	2567	2,893	33.78	2,845	26.72	2,702	18.66	2,848	26.40	2,816	32.32

ผลสัมฤทธิ์ทางการเรียนของโรงเรียนเอกชนสอนศาสนาอิสลาม/โรงเรียนของรัฐ

พื้นที่	คะแนนเฉลี่ยผลการทดสอบทางการศึกษาระดับชาติ ด้านอิสลามศึกษา (I-NET)								
	ปีการศึกษา	อัลกุรอาน - อัตตัจฟีซีร	อัลหะดีษ	อัลอากีดะฮ์	อัลฟิกฮ์	ฮัตตารีค	อัลอัคลาภ	ภาษา มาลายู	ภาษา อาหรับ
อับตาดายะฮ์	2565	43.01	41.67	41.99	40.33	40.21	35.47	42.03	39.02
	2566	39.76	43.40	35.98	41.30	39.17	38.21	50.01	40.51
	2567	38.91	47.87	42.08	41.99	37.00	48.71	38.96	38.57
มุตตาวัจซีเตาะฮ์	2565	33.64	40.84	46.66	40.13	38.8	43.01	45.31	29.63
	2566	39.66	36.38	36.31	38.36	36.91	40.7	50.28	30.27
	2567	50.16	47.23	46.25	44.20	37.35	59.43	31.06	32.94
ฆานาวีเยฮ์	2565	34.02	43.26	30.53	37.26	35.95	53.18	42.51	27.27
	2566	38.53	40.47	26.16	35.38	34.52	44.47	48.23	27.78
	2567	37.90	31.67	42.80	45.82	32.85	59.21	26.68	26.31

เปรียบเทียบคะแนนเฉลี่ยผลการทดสอบทางการศึกษาระดับชาติด้านอาชีวศึกษา (V-NET) ระดับประกาศนียบัตรวิชาชีพ (ปวช.3)

ระดับชั้น	ปีการศึกษา	สมรรถนะที่จำเป็นในการเข้าสู่อาชีพ		
		N	\bar{X}	S.D.
ปวช.3	2565	341	41.41	13.39
	2566	388	38.07	11.07
	2567	403	38.17	11.16

คะแนนเฉลี่ยผลการทดสอบทางการศึกษาระดับชาติด้านการศึกษานอกระบบโรงเรียน (N-NET)

ระดับชั้น	คะแนนเฉลี่ยรวมทุกสาระการเรียนรู้ (\bar{X})									
	ปีการศึกษา 2567 ครั้งที่ 1					ปีการศึกษา 2567 ครั้งที่ 2				
	ทักษะการเรียนรู้	ความรู้พื้นฐาน	การประกอบอาชีพ	การดำเนินชีวิต	การพัฒนาสังคม	ทักษะการเรียนรู้	ความรู้พื้นฐาน	การประกอบอาชีพ	การดำเนินชีวิต	การพัฒนาสังคม
ประถม	42.14	48.11	39.75	53.74	58.02	44.26	54.55	54.23	57.66	50.52
มัธยมต้น	34.81	36.86	40.76	45.57	37.85	40.11	39.07	45.33	47.69	41.24
มัธยมปลาย	25.00	31.91	35.18	34.46	33.01	35.75	39.29	47.07	36.81	37.52

ข้อมูลสถานภาพการศึกษา

ที่	หน่วยงาน	จำนวนสถานศึกษาแห่ง	จำนวนผู้เรียน	จำนวนครูและบุคลากร
	กระทรวงศึกษาธิการ			
	สำนักงานศึกษาธิการจังหวัดยะลา	-	-	37
	สำนักงานส่งเสริมสวัสดิการและสวัสดิภาพครูและบุคลากรทางการศึกษาจังหวัดยะลา (สก.สค.จังหวัดยะลา)	-	-	7
	สำนักงานคณะกรรมการการศึกษาขั้นพื้นฐาน	222	53,293	5,495
1	สำนักงานเขตพื้นที่การศึกษาประถมศึกษายะลา เขต 1	110	22,965	2,382
2	สำนักงานเขตพื้นที่การศึกษาประถมศึกษายะลา เขต 2	68	14,668	1,621

ที่	หน่วยงาน	จำนวน สถานศึกษา แห่ง	จำนวนผู้เรียน	จำนวนครู และบุคลากร
3	สำนักงานเขตพื้นที่การศึกษาประถมศึกษายะลา เขต 3	32	7,358	794
4	สำนักงานเขตพื้นที่การศึกษามัธยมศึกษายะลา	12	8,302	698
	การจัดการศึกษาโดยครอบครัว/องค์กรชุมชน	-	78	6
	สำนักบริหารงานการศึกษาพิเศษ	3	1,414	287
1	ศูนย์การศึกษาพิเศษเขตการศึกษา 2 จังหวัดยะลา	1	435	110
2	โรงเรียนศึกษาพิเศษเขตพัฒนาพิเศษเฉพาะกิจจังหวัดชายแดนภาคใต้	1	417	90
3	โรงเรียนราชประชานุเคราะห์ 41 จังหวัดยะลา	1	562	87
	สำนักงานคณะกรรมการส่งเสริมการศึกษาเอกชน	691	124,763	7,089
	สำนักงานการศึกษาเอกชน จังหวัดยะลา			167
	โรงเรียนเอกชนในระบบ	105	62,236	2,988
1	สามัญศึกษา (ทั่วไป)	62	24,246	1,117
2	สามัญศึกษา (ศาสนาควบคู่สามัญ)	41	36,921	1,827
3	สามัญศึกษา (การศึกษาสงเคราะห์)	2	1,069	44
	โรงเรียนเอกชนนอกระบบ	586	62,527	4,101
1	สถาบันศึกษาปอเนาะ	126	10,401	449
2	ศูนย์การศึกษาอิสลามประจำมัสยิด (ตาดีกา)	449	38,394	3,606
3	สอนศาสนา	1	32	6
4	สร้างเสริมทักษะชีวิต (วิชาชีพ)	10	13,700	40
	สำนักงานส่งเสริมการเรียนรู้จังหวัดยะลา	10	13,816	376
1	ศูนย์ส่งเสริมการเรียนรู้ ระดับอำเภอ	8	13,696	348
2	สถานศึกษาในกำกับ จำนวน 2 แห่ง			
	โรงเรียนผู้ใหญ่วิทยาศาสตร์บริหารธุรกิจยะลา	1	20	
	โรงเรียนพระดาบสจังหวัดชายแดนภาคใต้	1	100	28
3	ศูนย์วิทยาศาสตร์เพื่อการศึกษา จำนวน 1 แห่ง			
4	ศูนย์การเรียนรู้ชุมชน จำนวน 25 แห่ง			
5	ศูนย์การเรียนรู้ ระดับตำบล จำนวน 58 แห่ง แหล่งเรียนรู้ จำนวน 146 แห่ง			
6	ห้องสมุดในกำกับ จำนวน 9 แห่ง			

ที่	หน่วยงาน	จำนวน สถานศึกษา แห่ง	จำนวนผู้เรียน	จำนวนครู และบุคลากร
	สำนักงานอาชีวศึกษาจังหวัดยะลา	7	5,275	573
1	อาชีวศึกษาของรัฐ	5	4,384	517
2	อาชีวศึกษาของเอกชน	2	891	56
	รวมสังกัดกระทรวงศึกษาธิการ	933 แห่ง	198,639 คน	25,115 คน
	กระทรวงการอุดมศึกษา วิทยาศาสตร์ วิจัยและนวัตกรรม	7	11,540	977
1	โรงเรียนสาธิตมหาวิทยาลัยราชภัฏยะลา	1	453	43
2	มหาวิทยาลัยราชภัฏยะลา	1	8,962	637
3	วิทยาลัยชุมชนจังหวัดยะลา	1	1,649	175
4	มหาวิทยาลัยอื่น ๆ (วิทยาเขตและศูนย์ในจังหวัดยะลา)	4	476	122
	กระทรวงมหาดไทย	148	10,520	746
1	ศูนย์พัฒนาเด็กเล็กในสังกัดองค์กรปกครองส่วนท้องถิ่น	132	5,839	305
2	โรงเรียนในสังกัดองค์กรปกครองส่วนท้องถิ่น	16	4,455	441
	สำนักงานตำรวจแห่งชาติ	6	517	71
1	กองกำกับการตำรวจตระเวนชายแดนที่ 44 (ร.ร.ตชด.)	6	517	71
	กระทรวงสาธารณสุข	2	1,524	202
1	วิทยาลัยการสาธารณสุข สิรินครจังหวัดยะลา	1	1,207	127
2	วิทยาลัยพยาบาลบรมราชชนนี จังหวัดยะลา	1	317	75
	กระทรวงการท่องเที่ยวและกีฬา	2	1,196	149
1	โรงเรียนกีฬาจังหวัดยะลา	1	300	59
2	มหาวิทยาลัยการกีฬาแห่งชาติ วิทยาเขตยะลา	1	896	90
	สำนักงานพระพุทธศาสนาแห่งชาติ	1	14	18
1	สำนักงานพระพุทธศาสนาจังหวัดยะลา	1	14	18
	กระทรวงการพัฒนาสังคมและความมั่นคงของมนุษย์	1	30	6
1	สำนักงานพัฒนาสังคมและความมั่นคงของมนุษย์ จังหวัดยะลา	1	30	6
	รวมสังกัดกระทรวงอื่น	167 แห่ง	25,115 คน	2,169 คน
	รวมทั้งสิ้น	1,100 แห่ง	223,757 คน	16,206 คน

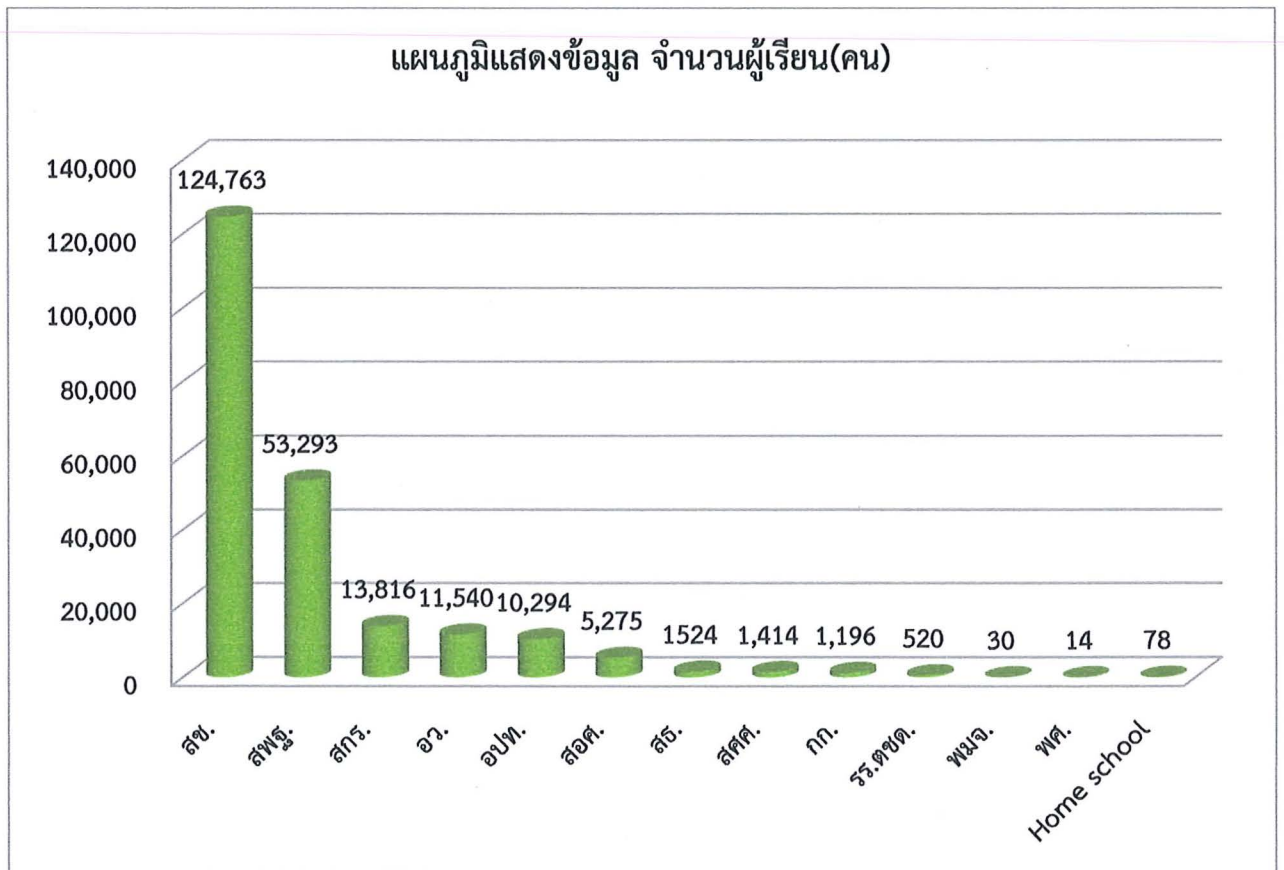
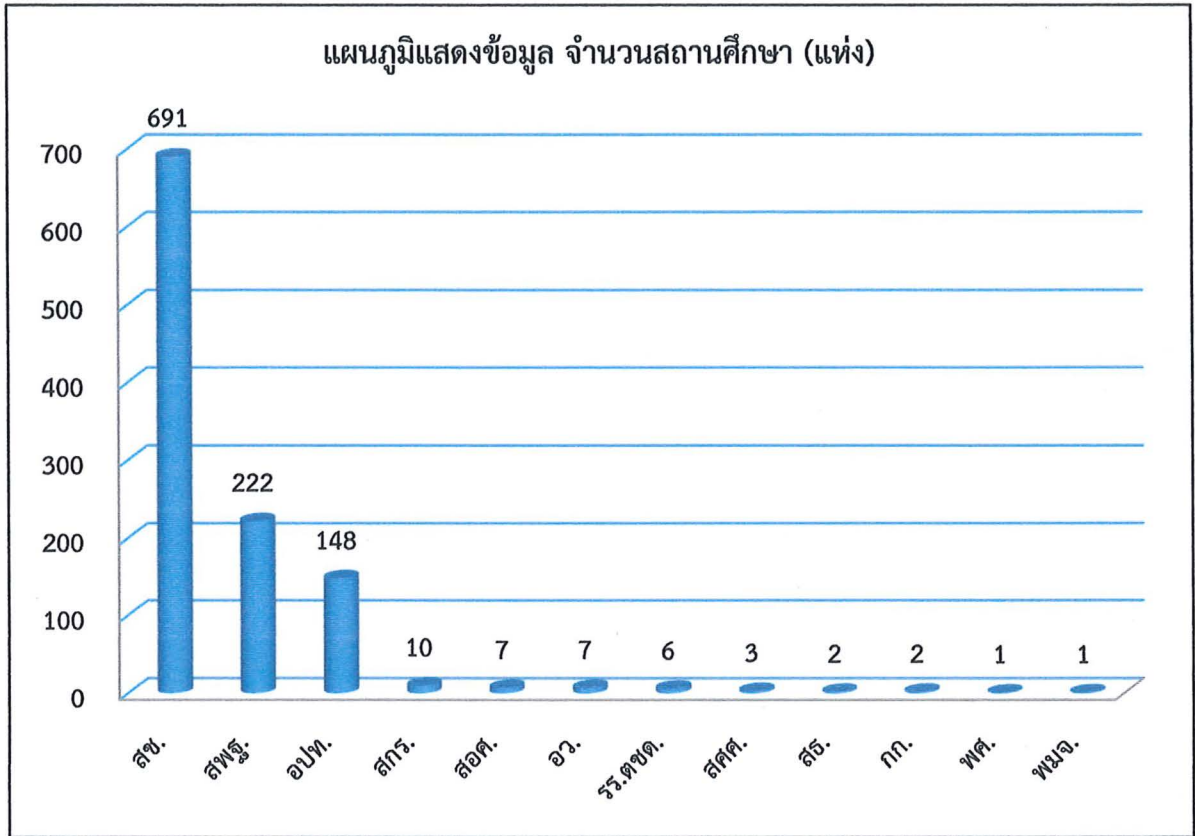

แผนภูมิแสดงข้อมูล จำนวนครูและบุคลากร (คน)

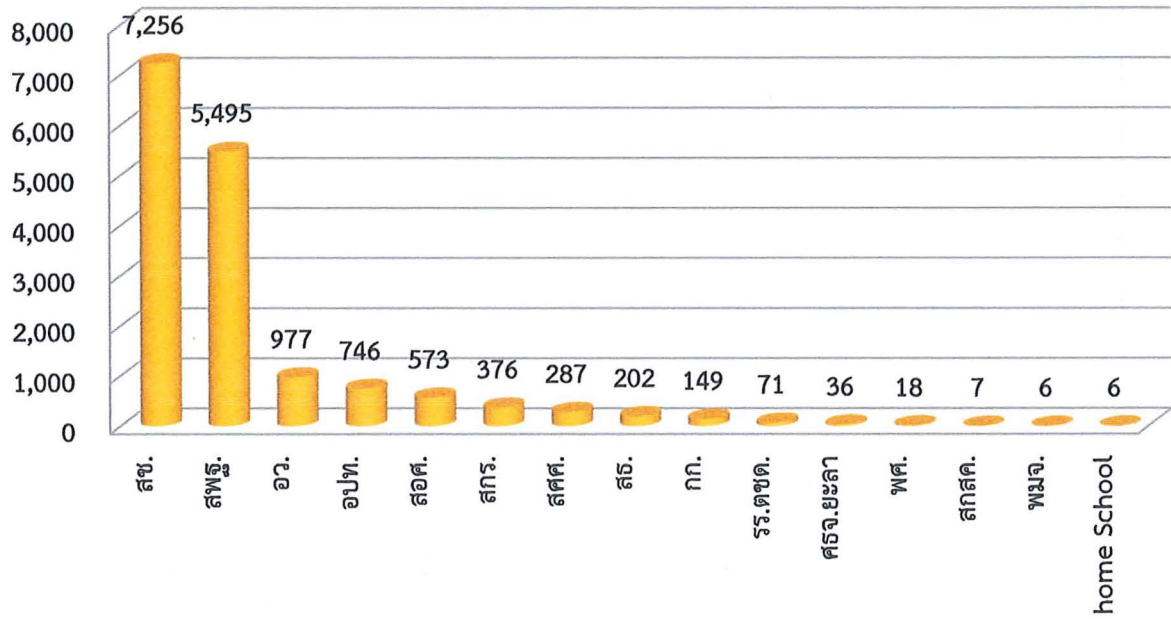

2) ข้อมูลด้านสังคม และความมั่นคง

ข้อมูลทรัพยากรสาธารณสุข

สถานบริการสาธารณสุข

จังหวัดยะลามีสถานบริการสาธารณสุขในทุกระดับประกอบด้วยโรงพยาบาลศูนย์ (ยะลา) 1 แห่ง โรงพยาบาลทั่วไป (เบตง) 1 แห่ง โรงพยาบาลชุมชน 6 แห่ง โรงพยาบาลส่งเสริมสุขภาพ (ศูนย์อนามัยที่ 12) ยะลา 1 แห่ง และโรงพยาบาลเอกชน (สิโรรส) 1 แห่ง โรงพยาบาลส่งเสริมสุขภาพตำบล 81 แห่ง และศูนย์สุขภาพชุมชน 9 แห่ง

หน่วยงานด้านสาธารณสุข

1. ศูนย์ควบคุมโรคติดต่ออำเภอแมลงที่ 12.1 ยะลา
2. ศูนย์อนามัยที่ 12 ยะลา
3. ศูนย์พัฒนาการสาธารณสุขมูลฐานชายแดนภาคใต้ จังหวัดยะลา
4. วิทยาลัยการสาธารณสุขสิรินธร จังหวัดยะลา
5. วิทยาลัยพยาบาลบรมราชชนนี ยะลา
6. โรงพยาบาลสิริรัตนรักษ์ (สำนักงานตำรวจแห่งชาติ)

ตารางจำนวนสถานบริการสาธารณสุข จังหวัดยะลา

สถานบริการหลัก (CUP)	จำนวนประชากร	จำนวนเตียงที่ได้รับอนุมัติ	จำนวนเตียงที่ให้บริการจริง	อัตรการครองเตียง	จำนวนรพ.สต./ศสม.	Primary Care Cluster (PCC)	หน่วยบริการปฐมภูมิในเรือนจำ
รพศ.ยะลา	140,620	472	541	91.78	18/6	5	1
รพท.เบตง	50,332	170	170	54.33	9/3	1	1
รพ.บันนังสตา	54,562	30	60	63.72	10/1	2	-
รพ.ธารโต	23,121	30	30	64.89	9	1	-
รพร.ยะหา	50,516	47	79	85.78	10/1	3	-
รพ.รามัน	83,320	60	107	59.70	16	2	-
รพ.กาบัง	23,750	30	33	65.26	4	-	-
รพ.กรงปินัง	26,675	30	30	103.9	5	-	-
รวม	452,896	869	1,050	79.45	81/11	14	2

หมายเหตุ โรงพยาบาลส่งเสริมสุขภาพ ศูนย์อนามัยที่ 12 โรงพยาบาลเอกชน (สิโรรส) จำนวนเตียง 60 เตียง

2. ขีดความสามารถในการรักษาผู้ป่วย/ทรัพยากรสาธารณสุข

2.1 ด้านสถานบริการสาธารณสุข

จังหวัดยะลามีสถานบริการสาธารณสุขในทุกระดับประกอบด้วยโรงพยาบาลศูนย์ (ยะลา) 1 แห่ง โรงพยาบาลทั่วไป (เบตง) 1 แห่ง โรงพยาบาลชุมชน 6 แห่ง โรงพยาบาลส่งเสริมสุขภาพ (ศูนย์อนามัยที่ 12) ยะลา 1 แห่ง และโรงพยาบาลเอกชน (สิโรรส) 1 แห่ง โรงพยาบาลส่งเสริมสุขภาพตำบล 81 แห่ง และศูนย์สุขภาพชุมชน 9 แห่ง

ตารางที่ 7 จำนวนสถานบริการสาธารณสุข จังหวัดยะลา ปี 2565

สถานบริการหลัก (CUP)	จำนวนประชากร	จำนวนเตียงที่ได้รับอนุมัติ	จำนวนเตียงที่ให้บริการจริง	อัตราการครองเตียง	จำนวนรพ.สต./ศสม.	PCU NPCU (PCC)	หน่วยบริการปฐมภูมิในเรือนจำ
รพ.ศ.ยะลา	144,262	472	541	125.83	18/6	6	1
รพท.เบตง	48,083	170	170	63.89	9/3	1	1
รพ.บันนังสตา	54,873	30	60	161.42	10/1	3	-
รพ.ธารโต	23,034	30	30	86.53	9	-	-
รพ.ร.ยะหา	48,976	47	72	108.08	10/1	3	-
รพ.รามัน	83,638	60	80	130.16	16	2	-
รพ.กาบัง	23,532	30	30	54.43	4	-	-
รพ.กรงปินัง	26,828	30	30	196.54	5	1	-
รวม	453,226	869	1,013	113.96	81/11	15	2

หมายเหตุ โรงพยาบาลส่งเสริมสุขภาพ ศูนย์อนามัยที่ 12 โรงพยาบาลเอกชน (สิโรรส) จำนวนเตียง 60 เตียง ณ วันที่ 20 มกราคม 2565

ตารางที่ 9 จำนวน อสม. ในพื้นที่จังหวัดยะลา จำแนกรายอำเภอ

อำเภอ	จำนวน อสม. ที่ได้รับค่าป่วยการ (คน)	จำนวน อสม. ที่รอรับค่าป่วยการ (คน)	รวม
เมืองยะลา	1,233	47	1,280
เบตง	621	11	632
รามัน	945	25	790
ยะหา	698	5	703
บันนังสตา	762	8	770
ธารโต	312	14	326
กาบัง	339	1	340
กรงปินัง	351	4	355
รวม	5,261	115	5,376

2.2 ด้านความมั่นคง

1. สถานการณ์ทั่วไป

ความไม่สงบในจังหวัดชายแดนภาคใต้ ปัญหาความรุนแรงในจังหวัดชายแดนภาคใต้ที่เกิดขึ้นมาอย่างยาวนาน เป็นปัญหาที่มีพัฒนาการที่มีความซับซ้อนละเอียดอ่อน และมีความเชื่อมโยงกันหลายมิติ โดยมีใจกลางของปัญหา คือ เรื่องอัตลักษณ์ชาติพันธุ์มาลายู ศาสนาอิสลาม และประวัติศาสตร์รัฐปัตตานี โดยการต่อสู้ที่ใช้ความรุนแรงเป็นผลมาจากคนกลุ่มหนึ่งที่มีอุดมการณ์ต้องการแบ่งแยกดินแดนได้นำเงื่อนไขอัตลักษณ์เฉพาะมาขยายผลในการใช้ความรุนแรง ทำให้เกิดบรรยากาศความกลัวไม่ไว้วางใจระหว่างรัฐกับประชาชนและประชาชนกับประชาชนเพิ่มมากขึ้น นอกจากนี้ได้ปรากฏมีปัญหาใหม่ที่มีแนวโน้มเพิ่มมากขึ้น อย่างมีนัยสำคัญ คือ ปัญหายาเสพติด ปัญหาภัยแทรกซ้อน บทบาทของภาคประชาสังคม โดยเฉพาะเยาวชนที่เห็นต่างจากรัฐ และถูกดึงเข้ามามีส่วนร่วมในการเคลื่อนไหวที่สอดคล้องกับอุดมการณ์ของผู้เห็นต่างจากรัฐ การเข้ามามีบทบาทและแทรกแซงขององค์กรระหว่างประเทศที่เป็นการเพิ่มความซับซ้อนของปัญหามากยิ่งขึ้น

2. สถานการณ์เฉพาะในพื้นที่จังหวัดยะลา

หากพิจารณาสถานการณ์ของจังหวัดยะลาตั้งแต่ปี 2566 ถึง ปี 2567 จะเห็นได้ว่า สถานการณ์ความไม่สงบเริ่มลดลง โดยเฉพาะในปี 2567 มีเหตุการณ์ความไม่สงบ 84 เหตุการณ์ เทียบกับปี 2566 มีเหตุการณ์ 87 เหตุการณ์ เหตุการณ์ความไม่สงบลดลง 3 เหตุการณ์ ซึ่งปัจจัยสำคัญน่าจะมาจากเหตุการณ์ปิดล้อมและวิสามัญแกนนำรายสำคัญในพื้นที่ และมีการพูดคุยเพื่อสันติสุขที่ จันท. ฝ่ายไทยได้มีการหารือและประสานงานเกี่ยวกับการพูดคุยเพื่อสันติสุขกับผู้แทนกลุ่มผู้เห็นต่างกลุ่มต่าง ๆ ที่ได้พยายามรวมตัวกัน จึงได้แสดงออกถึงศักยภาพในการก่อเหตุรุนแรงต่อฝ่ายผู้สนับสนุนการพูดคุยเพื่อสันติสุขทั้งฝ่ายไทยและมาเลเซีย และนอกจากการปฏิบัติของกลุ่มปฏิบัติการแล้ว กลุ่มองค์กรต่าง ๆ ที่มีความเชื่อมโยงและสนับสนุนกลุ่มผู้เห็นต่างก็ได้ปฏิบัติการเชิงรุกเพิ่มมากขึ้น โดยใช้เหตุการณ์ซึ่งเป็นการปฏิบัติผิดพลาดของฝ่ายรัฐมาเป็นเงื่อนไข

3. แนวโน้มสถานการณ์ในพื้นที่จังหวัดยะลา

กลุ่ม ผกร. จะยังคงความพยายามในการก่อเหตุรุนแรงต่อเจ้าหน้าที่เป็นหลัก หากไม่สามารถก่อเหตุต่อเจ้าหน้าที่ได้ ก็จะเปลี่ยนมาก่อเหตุต่อเป้าหมายอ่อนแอ โดยรูปแบบการก่อเหตุจะยังคงคล้ายกับหัวที่ผ่านมา อาทิ การลอบวางระเบิดหรือยิงเจ้าหน้าที่ตามเส้นทางสัญจร หรือขณะปฏิบัติการกิจประจำด้านตรวจ/จุดสกัด และสถานที่ราชการที่มีการ รปภ.ต่ำ การลอบยิงคนไทยพุทธ ประชาชนที่ให้ความร่วมมือกับเจ้าหน้าที่หรือทำงานกับภาครัฐ และสายข่าวของเจ้าหน้าที่ การลอบวางระเบิดหรือวางเพลิงระบบสาธารณสุขโรคต่าง ๆ ร้านค้าไทยพุทธ หรือสถานบันเทิง รวมทั้งอาจก่อเหตุก่อวินาศกรรมเชิงสัญลักษณ์พร้อมกันหลายจุด ด้วยการแขวนป้ายผ้า และพันสีสเปรย์บนถนนหรือป้ายบอกทาง เนื่องจากปรากฏข่าวสารความเคลื่อนไหวเตรียมการก่อเหตุของกลุ่ม ผกร.อย่างต่อเนื่อง ประกอบกับมีปัจจัยกระตุ้นให้กลุ่ม ผกร. ก่อเหตุหลายประการ เช่น ตอบได้การบังคับใช้กฎหมายของเจ้าหน้าที่ ปัจจัยจากการพูดคุยสันติภาพ ประกอบกับใกล้หัวเดือนรอมฎอน (ถือศีลอด) เป็นต้น

สถานการณ์ด้านความมั่นคงในพื้นที่จังหวัดยะลา ตั้งแต่ 1 มกราคม ถึง 31 ธันวาคม 2566
จำนวนเหตุการณ์ที่เกิดขึ้น สรุปได้ดังนี้

ลำดับที่	เดือน	จำนวนเหตุการณ์	หมายเหตุ
1	มกราคม	1	
2	กุมภาพันธ์	9	
3	มีนาคม	ไม่มีเหตุการณ์	
4	เมษายน	25	
5	พฤษภาคม	10	
6	มิถุนายน	5	
7	กรกฎาคม	3	
8	สิงหาคม	3	
9	กันยายน	ไม่มีเหตุการณ์	
10	ตุลาคม	29	
11	พฤศจิกายน	1	
12	ธันวาคม	1	
รวม		87	

จำนวนผู้ได้รับบาดเจ็บและผู้เสียชีวิต สรุปได้ดังนี้

ลำดับที่	จนท.รัฐ และ อื่น ๆ	เสียชีวิต		ได้รับบาดเจ็บ		รวม
		พุทธ	มุสลิม	พุทธ	มุสลิม	
1	ทหาร (ทบ.,ทร.,ทอ.,ทพ.)	1	1	6	1	9
2	จนท.ตร. (ภ.,ตชด.,ส.,ทล.)	1	-	6	4	11
3	ข้าราชการพลเรือน	-	-	-	-	-
4	ลูกจ้าง/พนักงานของรัฐ	-	-	-	-	-
5	ครู/นักเรียน นักศึกษา	-	-	1	-	1
6	สมาชิก อส.,อปพร.,ชรบ., อรบ., อสม.	-	2	1	9	12
7	นักการเมืองท้องถิ่น (อบต.)	-	-	-	-	-
8	ผู้นำท้องที่ (กำนัน,ผญบ.,ผช.,ผรส. สารวัตรกำนัน แพทย์ประจำตำบล)	-	-	-	-	-
9	พระภิกษุ, สามเณร	-	-	-	-	-
10	ผู้นำศาสนาอิสลาม	-	-	-	-	-
11	ราษฎรทั่วไป	3	1	1	3	8
12	ชาวต่างชาติ/ต่างด้าว	-	-	-	-	-
13	ผู้ก่อเหตุ	-	-	-	-	-
รวม		5	4	15	17	41
รวมทั้งสิ้น		9		32		41

สถานการณ์ด้านความมั่นคงในพื้นที่จังหวัดยะลา ตั้งแต่ 1 มกราคม ถึง 31 สิงหาคม 2567
จำนวนเหตุการณ์ที่เกิดขึ้น สรุปได้ดังนี้

ลำดับที่	เดือน	จำนวนเหตุการณ์	หมายเหตุ
1	มกราคม	4	
2	กุมภาพันธ์	ไม่มีเหตุการณ์	
3	มีนาคม	5	
4	เมษายน	13	
5	พฤษภาคม	ไม่มีเหตุการณ์	
6	มิถุนายน	54	
7	กรกฎาคม	1	
8	สิงหาคม	7	
9	กันยายน	ไม่มีเหตุการณ์	
10	ตุลาคม	ไม่มีเหตุการณ์	
11	พฤศจิกายน	ไม่มีเหตุการณ์	
12	ธันวาคม	ไม่มีเหตุการณ์	
	รวม	84	

จำนวนผู้ได้รับบาดเจ็บและผู้เสียชีวิต สรุปได้ดังนี้

ลำดับที่	จนท.รัฐ และ อื่น ๆ	เสียชีวิต		ได้รับบาดเจ็บ		รวม
		พุทธ	มุสลิม	พุทธ	มุสลิม	
1	ทหาร (ทบ.,ทร.,ทอ.,ทพ.)	1	3	14	2	20
2	จนท.ตร. (ภ.,ตชด.,ส.,ทล.)	-	-	39	1	40
3	ข้าราชการพลเรือน	-	-	-	-	-
4	ลูกจ้าง/พนักงานของรัฐ	-	-	-	-	-
5	ครู/นักเรียน นักศึกษา	-	-	2	1	3
6	สมาชิก อส.,อปพร.,ชรบ., อรบ., อสม.	-	1	-	5	6
7	นักการเมืองท้องถิ่น (อบต.)	-	-	-	-	-
8	ผู้นำท้องถิ่น (กำนัน,ผญบ.,ผช.,ผรส. สารวัตรกำนัน แพทย์ประจำตำบล)	-	-	-	1	1
9	พระภิกษุ, สามเณร	-	-	-	-	-
10	ผู้นำศาสนาอิสลาม	-	-	-	-	-
11	ราษฎรทั่วไป	1	8	6	3	18
12	ชาวต่างชาติ/ต่างด้าว	-	-	-	-	-
13	ผู้ก่อเหตุ	-	-	-	-	-
	รวม	2	12	61	13	88
	รวมทั้งสิ้น	14	74	88		

แผนภูมิเปรียบเทียบสถานการณ์ด้านความมั่นคงในพื้นที่จังหวัดยะลา

ปี 2566 - 2567 (31 สิงหาคม 2567)

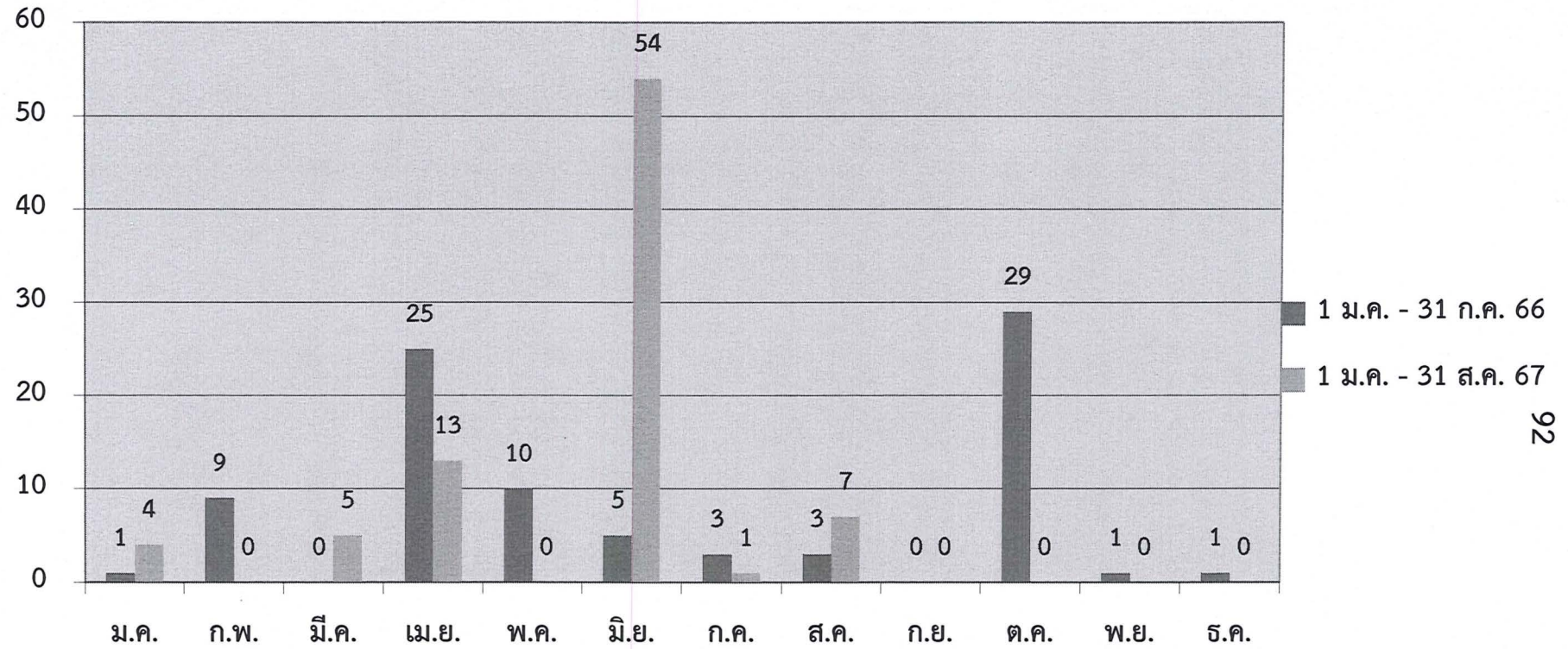

	ม.ค.	ก.พ.	มี.ค.	เม.ย.	พ.ค.	มิ.ย.	ก.ค.	ส.ค.	ก.ย.	ต.ค.	พ.ย.	ธ.ค.	รวม
1 ม.ค. - 31 ธ.ค. 66	1	9	-	25	10	5	3	3	-	29	1	1	87
1 ม.ค. - 31 ส.ค. 67	4	-	5	13	-	54	1	7	-	-	-	-	84

**หมายเหตุ : สถานการณ์ด้านความมั่นคง ปี พ.ศ. 2566 กับ พ.ศ. 2567 ลดลง จำนวน 3 เหตุการณ์ *มีการกระทำต่อเจ้าหน้าที่ของรัฐเพิ่มขึ้น

เปรียบเทียบจำนวนสถานการณ์ด้านความมั่นคงในพื้นที่จังหวัดยะลา
 ห้วงตั้งแต่ วันที่ 1 มกราคม ถึง 31 ธันวาคม 2566 เปรียบเทียบกับ วันที่ 1 มกราคม ถึง 31 สิงหาคม 2567

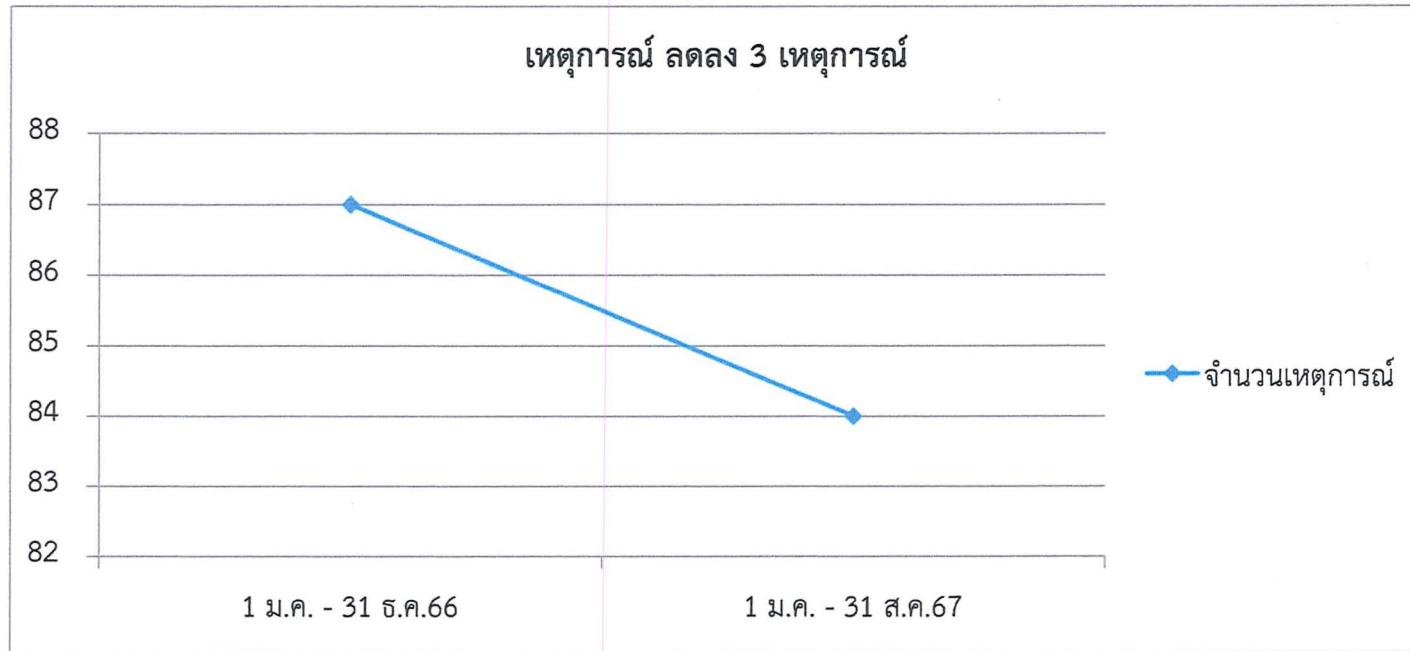

4. การแก้ไขปัญหาด้านความมั่นคง

จังหวัดยะลา ได้กำหนดมาตรการและแนวทางในการปฏิบัติด้านการรักษาความสงบเรียบร้อยในพื้นที่จังหวัดยะลา โดยใช้ศูนย์ปฏิบัติการอำเภอ (ศปก.อ.) ที่มีนายอำเภอเป็นผู้อำนวยการ ศูนย์ปฏิบัติการร่วมกับหน่วยเฉพาะกิจหมายเลข หน่วยเฉพาะกิจทหารพราน และสถานีตำรวจภูธรในพื้นที่ บูรณาการร่วมกันในการรักษาความสงบเรียบร้อยในพื้นที่ และเสริมด้านการมีส่วนร่วมของประชาชน ในการร่วมกับเจ้าหน้าที่รัฐ ในการดูแลรักษาความสงบเรียบร้อย ทั้ง ชรบ., อรบ., ทสปช., และกำลังภาคประชาชน ทุกกลุ่ม ซึ่งจังหวัดยะลา กำหนดมาตรการรักษาความปลอดภัยตามแนวทางของ กอ.รมน.ภาค 4 สน. โดยกำหนดมาตรการรักษาความปลอดภัยเป็น 3 ระบบ

4.1 ระบบป้องกันโดยตนเอง

4.1.1 ใช้การประชาสัมพันธ์เพื่อสร้างความรู้ ความเข้าใจ และให้คำแนะนำแก่บุคคล ที่เป็นเป้าหมายของกลุ่ม ผกค. เช่น ครู ประชาชนไทยพุทธ หรือผู้ที่ให้ความร่วมมือกับรัฐ เจ้าหน้าที่รัฐ เช่น กำนัน ผู้ใหญ่บ้าน เป็นต้น ในการติดตามข่าวสารและความเคลื่อนไหวของ ผกค. การเฝ้าสังเกตสิ่งผิดปกติในพื้นที่ ให้ดำเนินชีวิตตามปกติด้วยความระมัดระวังไม่ประมาท

4.1.2 ส่งเสริมขีดความสามารถในการป้องกันตนเอง เช่น การฝึกการใช้อาวุธ การฝึก การป้องกันตนเอง การให้คำแนะนำในการระวังป้องกันตนเองด้วยการสังเกต เพื่อมิให้ถูกติดตามหรือสลับการ เกาะของฝ่ายตรงข้าม

4.1.3 จัดสร้างระบบเครือข่ายระหว่างเจ้าหน้าที่กับบุคคลที่เป็นเป้าหมาย โดยมี หมายเลขโทรศัพท์ ให้ติดต่อกันได้ตลอดเวลา

4.1.4 การปฏิบัติตามคำแนะนำของเจ้าหน้าที่ในด้านรักษาความปลอดภัย

4.2. ระบบป้องกันโดยชุมชน

4.2.1 ปลุกจิตสำนึกให้ประชาชนมีความรัก ห่วงแหน และช่วยกันดูแล สถานที่ราชการ เช่น โรงเรียน วัด สถานีนามัย สถานีรถไฟ เป็นต้น

4.2.2 ส่งเสริมให้ประชาชนออกมาช่วยกันดูแล หมู่บ้าน ชุมชน การเฝ้าสังเกตสิ่งผิดปกติ การแจ้งเตือนข่าวสาร

4.2.3 การแสดงพลังต่อต้านการกระทำต่อบุคคลและสถานที่ที่เป็นของส่วนรวม

4.3 ระบบการรักษาความปลอดภัยโดยเจ้าหน้าที่

4.3.1 การรักษาความปลอดภัยในเขตชุมชนเมือง

สำหรับในพื้นที่เขตเมืองได้ใช้แผนพิทักษ์เมืองเป็นหลัก โดยมีการปฏิบัติแบ่งพื้นที่ รับผิดชอบเป็น 3 ชั้น ดังนี้ ชั้นนอก มอบภารกิจให้เจ้าหน้าที่ทหารรับผิดชอบ พื้นที่ชั้นกลางและชั้นในมอบภารกิจ ให้เจ้าหน้าที่ตำรวจและสมาชิก อส. รับผิดชอบในการตั้งจุดตรวจ จุดสกัด โดยมีชุดเคลื่อนที่เร็ว ชุดตรวจวัดถูระเบิด และมาตรการด้านการข่าว สนับสนุนการปฏิบัติและมีการซักซ้อมแผนเผชิญเหตุเป็นห้วง ๆ โดยการวางกำลัง พื้นที่ชั้นในและชั้นกลางหากไม่เพียงพอให้เจ้าหน้าที่ทหารจัดกำลังสนับสนุนในลักษณะการวางกำลังเป็นพื้นที่

และ/หรือจัดกำลังเป็นกองหนุนเคลื่อนที่เร็ว โดยวางกำลังในพื้นที่ทั้ง 3 ชั้น ให้เสริมกำลังประชาชนและเครือข่ายเฝ้าระวัง ประกอบด้วย ชรบ. อรบ. ทสปช. และ ชคต. และได้มีการนำแผนพิทักษ์เมืองมาปฏิบัติและการจัดตั้ง กอ.ร่วม เพื่อวิเคราะห์ประเมินสถานการณ์ประจำวัน และปรับแผนตามความเหมาะสมเพื่อป้องกันการก่อเหตุให้เกิดประสิทธิภาพสูงสุด

4.3.2 การรักษาความปลอดภัยพื้นที่นอกเขตเมือง

ใช้ศูนย์ปฏิบัติการอำเภอ (ศปก.อ.) เป็นหน่วยงานหลักในการขับเคลื่อนมาตรการรักษาความปลอดภัยพื้นที่ โดยบูรณาการกำลังร่วม 3 ฝ่าย ทั้งทหาร ตำรวจ และฝ่ายปกครอง ปฏิบัติตามแผนรักษาความปลอดภัยของแต่ละพื้นที่ โดยกำหนดมาตรการรักษาความปลอดภัย เป็น 2 ส่วน

- พื้นที่ชุมชนที่สามารถป้องกันตนเองได้

1) บูรณาการกำลังร่วม 3 ฝ่าย ตรวจสอบให้คำแนะนำในการปฏิบัติในการ รปภ.พื้นที่
2) จัดกำลังเฝ้าตรวจ/คุ้มครองเส้นทางที่ราษฎรใช้เป็นประจำ โดยกำหนดมาตรการ รปภ.อย่างเข้มแข็ง เพื่อให้เป็นเส้นทางปลอดภัยอย่างน้อย 1 เส้นทาง

3) ศปก.อ. กำหนดพื้นที่รับผิดชอบในแต่ละหมู่บ้าน เป็น 7 โซน และแบ่งมอบภารกิจในการรักษาความปลอดภัยให้กับ ผช.ปค./ผรส. ในการดูแลรับผิดชอบพื้นที่ โดยมอบหมายให้ผู้ใหญ่บ้านดูแลรับผิดชอบในภาพรวมหมู่บ้าน

4) กำหนดให้มีการซักซ้อมแผนเผชิญเหตุอย่างต่อเนื่อง และกำหนดการฝึกอบรบ เสริมศักยภาพในด้านยุทธวิธีพื้นฐาน ในการป้องกันตนเอง และชุมชนอย่างต่อเนื่อง

5) ตรวจสอบระบบการติดต่อสื่อสารระหว่างชุมชนกับ ศปก.อ. และหน่วยกำลังในพื้นที่ และจัดกำลังเคลื่อนที่เร็วให้การสนับสนุนเมื่อเกิดเหตุ

- พื้นที่ชุมชนที่ไม่สามารถป้องกันตนเองได้

1) จัดกำลังลาดตระเวนเฝ้าตรวจ/คุ้มครองอย่างต่อเนื่อง
2) จัดตั้งชุดคุ้มครองตำบล (ชคต.)/ชุดคุ้มครองหมู่บ้าน (ชคบ.) ในพื้นที่ที่มีเกณฑ์ที่ถูกกระทำจากกลุ่ม ผกร. โดยบูรณาการปฏิบัติร่วมกับ หน่วยทหาร และเจ้าหน้าที่ตำรวจที่รับผิดชอบ

3) จัดกำลังลาดตระเวนเฝ้าตรวจ/คุ้มครองเส้นทางที่ราษฎรใช้ประจำโดยกำหนดมาตรการ รปภ.อย่างเข้มแข็ง กำหนดพื้นที่เฝ้าระวังในหมู่บ้าน/ชุมชนที่สำคัญ ได้แก่

ถนนที่เคยเกิดเหตุซ้ำซาก

ถนนที่เป็นจุดล่อแหลมอันตราย

สถานที่ราชการหรือสิ่งสาธารณประโยชน์ภายในหมู่บ้านที่ต้องเฝ้าระวังเป็นพิเศษ

4) ศปก.อ. กำหนดพื้นที่รับผิดชอบในแต่ละหมู่บ้าน เป็น 7 โซน และแบ่งมอบภารกิจในการรักษาความปลอดภัยให้กับ ผช.ปค./ผรส. ในการดูแลรับผิดชอบพื้นที่ โดยมอบหมายให้ผู้ใหญ่บ้านดูแลรับผิดชอบในภาพรวมหมู่บ้าน

5) กำหนดให้มีการซักซ้อมแผนเผชิญเหตุอย่างต่อเนื่อง และกำหนดการฝึกอบรม เสริมศักยภาพในด้านยุทธวิธีพื้นฐาน ในการป้องกันตนเอง และชุมชน

6) ตรวจสอบระบบการติดต่อสื่อสารระหว่างชุมชนกับ ศปก.อ. และหน่วยกำลังในพื้นที่ และจัดกำลังเคลื่อนที่เร็วในการสนับสนุนเมื่อเกิดเหตุ

4.4 การสร้างบรรยากาศและสภาพแวดล้อมที่เอื้อต่อการสร้างสันติภาพ

4.4.1 การพัฒนาคุณภาพชีวิตผ่านโครงการแผนงานโครงการพัฒนาจังหวัดยะลา โดยการเพิ่มมูลค่าเศรษฐกิจฐานราก การเกษตรแบบยั่งยืน ผลิตภัณฑ์และบริการสุขภาพคุณภาพ เชื่อมโยงการท่องเที่ยว การค้า การบริการ พัฒนาโครงสร้างพื้นฐานและระบบสาธารณูปโภค

4.4.2 ยกระดับคุณภาพการศึกษา และส่งเสริมความหลากหลายของระบบการศึกษา และเปิดช่องทางสู่การพัฒนาอาชีพและศักยภาพแรงงานที่เชี่ยวชาญและโดดเด่นให้สอดรับการพัฒนาเศรษฐกิจตามบริบทของในพื้นที่

4.4.3 เสริมสร้างความสัมพันธ์อันดีระหว่างเจ้าหน้าที่รัฐและประชาชนในพื้นที่ภายใต้บริบทความแตกต่างทางอัตลักษณ์

4.4.4 เสริมสร้างความเข้มแข็งทางคุณธรรม ศาสนาประเพณี ศิลปะ วัฒนธรรม เพื่อการพัฒนาจังหวัดบนความเป็นพหุวัฒนธรรม

4.4.5 สนับสนุนการบูรณาการการดำเนินงานของหน่วยงานภาครัฐที่เกี่ยวข้องกับประเด็นความมั่นคงอย่างเป็นระบบผ่านการขับเคลื่อนของผู้นำชุมชนและการมีส่วนร่วมของภาคประชาชนในการร่วมกำหนดแนวทางการสร้างความสามัคคีปรองดอง

3. ด้านทรัพยากรธรรมชาติและสิ่งแวดล้อม

1) การป่าไม้

จังหวัดยะลามีทรัพยากรป่าไม้ที่ยังคงความอุดมสมบูรณ์ โดยเฉพาะอย่างยิ่งบริเวณแนวชายแดนไทย-มาเลเซีย (ป่าบลา-ฮาลา) ป่าเหล่านี้ส่วนใหญ่เป็นป่าดงดิบ และมีป่าชนิดอื่นอีกเล็กน้อย เช่น ป่าละเมาะ และป่าพรุ ชนิดของไม้ในป่าส่วนใหญ่เป็นไม้กระยาเลย เช่น ไม้ตะเคียนเขา ไม้สยา ไม้หลุมพอ ไม้กระบาก ไม้ยาง ไม้ตะเคียนทราย ไม้กาลอ และไม้มะค่า เป็นต้น สำหรับป่าพรุในจังหวัดยะลามีป่าพรุเป็นจำนวนมากหลายแห่ง ทั้งหมดอยู่ในเขตอำเภอรามัน ซึ่งมีพรุที่สำคัญ ๆ อยู่ 6 พรุ ได้แก่ พรุโต๊ะพราน ตำบลท่าธง พรุชะมา ตำบลท่าธง พรุบึงน้ำใส ตำบลตะโละหะลอ พรุหนองบัวหลวง ตำบลตะโละหะลอ พรุแหม ตำบลเกะรอ และพรุโต๊ะแนแวน เป็นต้น

พื้นที่สภาพป่าของจังหวัดสามารถแยกได้ดังตาราง

1. ป่าสงวนแห่งชาติ

ตารางที่ 1 แสดงจำนวนป่าสงวนแห่งชาติ

ลำดับที่	ชื่อป่า	ท้องที่อำเภอ	พื้นที่ (ไร่)
1	ป่าสงวนแห่งชาติป่ากาบัง	กาบัง	168,750
2	ป่าสงวนแห่งชาติป่าต้นหยงกาลอ	ยะหา	7,187.50
3	ป่าสงวนแห่งชาติป่าเบตง	เบตง	175,000
4	ป่าสงวนแห่งชาติป่าเขาใหญ่	เมือง ยะหา	23,750
5	ป่าสงวนแห่งชาติปาลาบู - ถ้ำทะเล	ยะหา กาบัง บันนังस्ता กรงปินัง	208,850
6	ป่าสงวนแห่งชาติป่าสกายอากูวิง	ยะหา	8,125
7	ป่าสงวนแห่งชาติป่าลาเก๊ะ	รามัน	11,039
8	ป่าสงวนแห่งชาติป่าเทือกเขากาลอ	รามัน กรงปินัง	41,719
9	ป่าสงวนแห่งชาติป่าจะก๊วะ	รามัน	17,451
10	ป่าสงวนแห่งชาติป่ากาโสด	บันนังस्ता	6,281.25
11	ป่าสงวนแห่งชาติป่าบูกิตตามะชูและป่าบูกิตกือแล	เบตง	275
รวม			668,427.75

2. อุทยานแห่งชาติ

ตารางที่ 2 แสดงจำนวนอุทยานแห่งชาติ

ลำดับที่	ชื่อป่า	ท้องที่อำเภอ	พื้นที่ (ไร่)
1	อุทยานแห่งชาติบางลาง	เบตง บันนังสตา และธารโต	163,125
2	อุทยานแห่งชาติบูโด - สุไหงปาดี	รามัน	17,451
3	อุทยานแห่งชาติทรายขาว (เดิม 4,880.25 ไร่ ข้อมูลใหม่ เมื่อวันที่ 8 กุมภาพันธ์ 2545 เป็น 6,875 ไร่)	เมือง	6,875
รวม			187,451

3. เขตรักษาพันธุ์สัตว์ป่า

ตารางที่ 3 แสดงจำนวนพื้นที่เขตรักษาพันธุ์สัตว์ป่า

ลำดับที่	ชื่อป่า	ท้องที่อำเภอ	พื้นที่ (ไร่)
1	เขตรักษาพันธุ์สัตว์ป่าบาลา-ฮาลา (เดิม 64,993.75 ไร่ ข้อมูลใหม่ เมื่อวันที่ 8 กุมภาพันธ์ 2545 เป็น 80,300 ไร่)	เบตง	80,300
รวม			80,300

4. ป่าเตรียมการสงวน

ตารางที่ 4 แสดงจำนวนพื้นที่ป่าเตรียมการสงวน

ลำดับที่	ชื่อป่า	ท้องที่อำเภอ	พื้นที่ (ไร่)
1	ป่าเตรียมการสงวนป่าฝั่งขวาแม่น้ำปัตตานี (แปลงที่ ๑)	บันนังสตา และรามัน	9,106.25
2	ป่าเตรียมการสงวนป่าฝั่งขวาแม่น้ำปัตตานี (แปลงที่ ๒)	บันนังสตา และธารโต	74,368.75
รวม			83,475

5. ป่าที่นิคมคืนให้กรมป่าไม้

ตารางที่ 5 แสดงจำนวนพื้นที่นิคมคืนให้กรมป่าไม้

ลำดับที่	ชื่อป่า	ท้องที่อำเภอ	พื้นที่ (ไร่)
1	ป่าที่นิคมคืนให้กรมป่าไม้	เบตง	254,000
รวม			254,000

ที่มา : สำนักงานทรัพยากรธรรมชาติและสิ่งแวดล้อมจังหวัดยะลา

ข้อมูล ณ เดือนกันยายน 2562

วิเคราะห์ศักยภาพด้านทรัพยากรธรรมชาติและสิ่งแวดล้อม

1. ทรัพยากรป่าไม้

สภาพปัญหาการตัดไปทำลายป่ามีสาเหตุสำคัญมาจากชาวบ้านต้องการพื้นที่ป่าไม้เพื่อนำไปทำการเกษตร ทำสวนยางพารา สวนผลไม้มากขึ้น ซึ่งปัจจุบันปัญหาการบุกรุกทำลายป่ายังคงมีให้เห็นอยู่ การที่พื้นที่ป่าไม้ลดลงส่งผลกระทบต่อต่าง ๆ ได้แก่ การขาดแคลนน้ำ น้ำท่วม ดินถล่มรุนแรงขึ้น เป็นต้น นอกจากนี้ชาวบ้านยังขาดความรู้ความเข้าใจในการใช้ประโยชน์จากทรัพยากรป่าไม้ให้เกิดคุณค่ามากที่สุด และการใช้ประโยชน์อย่างยั่งยืน และจากความไม่สงบในท้องที่สามจังหวัดชายภาคใต้จึงทำให้เจ้าหน้าที่ผู้เกี่ยวข้องทำงานได้ไม่เต็มที่ และกำลังของเจ้าหน้าที่ที่มีน้อย ยานพาหนะที่จะใช้ในการปฏิบัติงานมีไม่เพียงพอ ทั้งรถยนต์ และรถจักรยานยนต์ที่มีอยู่ สภาพก็ไม่ค่อยดี เพราะมีอายุการใช้งานมานาน โทรศัพท์ถูกตัดสัญญาณบ่อย ทำให้การปฏิบัติงานในบางครั้งไม่สะดวก การติดต่อสื่อสารไม่สะดวก อุปกรณ์สำนักงานไม่เพียงพอในการดำเนินงานเพื่อแก้ไขปัญหาดังกล่าว ที่ผ่านมานั้นจังหวัดยะลาได้ดำเนินการกิจกรรมต่าง ๆ เช่น การเพาะชำกล้าไม้เพื่อแจกจ่ายให้ประชาชนปลูกเพื่อเพิ่มพื้นที่ป่าในจังหวัด การเพิ่มมาตรการการตรวจสอบเฝ้าระวังการบุกรุกทำลาย ตลอดจนจรรยาบรรณสร้างจิตสำนึกให้ประชาชนมีส่วนร่วมในการอนุรักษ์ และหวงแหนป่าไม้ ทั้งนี้จังหวัดยะลา ยังคงต้องดำเนินการดังกล่าวต่อไปเพื่อให้เกิดประสิทธิภาพในการจัดการทรัพยากรป่าไม้ ให้มีความอุดมสมบูรณ์ต่อไป โดยพื้นที่ป่าไม้ผลัดใบที่ลดลงได้เปลี่ยนสภาพเป็นพื้นที่ป่าไม่ผลัดใบเสื่อมสภาพ และพื้นที่ปลูกยางพารา ซึ่งพบใน อำเภอกาบัง อำเภอธารโต อำเภอเบตง อำเภอยะหา อำเภอบันนังสตา และอำเภอรามัน จังหวัดยะลา

สภาพปัญหาการบุกรุกตัดไม้ทำลายป่า

ในปัจจุบันปัญหาการตัดไม้ทำลายป่าในท้องที่จังหวัดยะลามีแนวโน้มที่จะเพิ่มมากขึ้นและพบว่าส่วนใหญ่ที่เกิดเหตุอยู่ในพื้นที่ใกล้เคียงกัน โดยเฉพาะในท้องที่อำเภอกาบัง อำเภอเบตง อำเภอยะหา อำเภอธารโต และอำเภอบันนังสตา จากสภาพพื้นที่ป่าไม้ของจังหวัดยะลาปี พ.ศ. 2563-2564 ลดลง 6,874.48 ไร่ คิดเป็นร้อยละ 0.75 จากการแปลภาพถ่ายทางอากาศ ซึ่งสาเหตุของการบุกรุกตัดไม้ทำลายป่าเกิดจากสภาพปัญหา ดังนี้

1. ความยากจนที่เกิดจากความไม่สงบในพื้นที่ที่ยังแก้ปัญหาไม่ได้ ทำให้ราษฎรยากจน จึงใช้โอกาสทำการบุกรุกทำลายแผ้วถางป่า ตัดไม้ทำลายป่าเพื่อก่อสร้างที่อยู่อาศัย ลักลอบขายไม้แปรรูป และใช้พื้นที่ที่ถูกบุกรุกเพื่อทำการเกษตร ปลูกยางพารา สวนผลไม้ และทำการขยายพื้นที่เพื่อให้ได้ผลผลิตเพิ่มมากขึ้น

2. ราษฎรในพื้นที่ส่วนใหญ่ยังขาดความรู้ความเข้าใจ เกี่ยวกับการอนุรักษ์ด้านทรัพยากรป่าไม้ ประโยชน์ของป่าไม้ และโทษที่เกิดจากการตัดไม้ทำลายป่า การใช้ประโยชน์จากทรัพยากรป่าไม้ให้เกิดคุณค่ามากที่สุด และการใช้ประโยชน์อย่างยั่งยืน รวมทั้งขาดจิตสำนึกในการหวงแหนทรัพยากรป่าไม้และทรัพยากรธรรมชาติอื่น ๆ ด้วย

3. เนื่องจากนโยบายของรัฐบาลชัดเจน แต่ขาดความต่อเนื่อง และติดตามผล รวมทั้งพื้นที่รับผิดชอบไม่สอดคล้องกับอัตรากำลังของเจ้าหน้าที่ ซึ่งปัจจุบันมีอยู่น้อยมาก รวมทั้งปัญหาความขาดแคลนงบประมาณ วัสดุอุปกรณ์ และยานพาหนะในการปฏิบัติงาน

4. จากความไม่สงบในท้องที่สามจังหวัดชายภาคใต้ จึงทำให้เจ้าหน้าที่ผู้เกี่ยวข้องทำงานได้ไม่เต็มที่ และกำลังของเจ้าหน้าที่ที่มีน้อย ยานพาหนะที่จะใช้ในการปฏิบัติงานมีไม่เพียงพอ ทั้งรถยนต์ และรถจักรยานยนต์ ที่มีอยู่สภาพก็ไม่ค่อยดีเพราะมีอายุการใช้งานมานาน

5. จากการที่ราษฎรในพื้นที่มีจำนวนเพิ่มมากขึ้น ทำให้ความต้องการพื้นที่เพื่อทำการเกษตรกรรม จึงทำให้ราษฎรเข้าไปบุกรุกพื้นที่ป่าเพิ่มมากขึ้น

6. จากการที่พืชทางการเกษตร คือ ทุเรียนมีราคาที่สูงเป็นที่ต้องการของตลาดโลก ทำให้ราษฎรเกิดแรงจูงใจเข้าไปบุกรุกพื้นที่ป่า เพื่อนำพื้นที่ไปปลูกทุเรียน

ตารางที่ 6 แสดงพื้นที่ป่าในจังหวัดยะลา ตั้งแต่ปี พ.ศ. 2556 – 2565

ลำดับที่	ปี พ.ศ.	พื้นที่ป่า (ไร่)
1	2556	936,046.08
2	2557	938,385.15
3	2558	921,678.72
4	2559	916,946.66
5	2560	918,730.46
6	2561	916,421.36
7	2562	909,546.89
8	2563	908,973.23
9	2564	907,560.15
10	2565	907,899.37

ที่มา : กรมป่าไม้

ตารางที่ 7 แสดงพื้นที่ป่าที่ถูกบุกรุกที่เกิดขึ้นในพื้นที่อำเภอต่าง ๆ ในจังหวัดยะลา ตั้งแต่ปี พ.ศ. 2558 - 2565

ลำดับ	อำเภอ	พื้นที่ป่าที่ถูกบุกรุก (ไร่)								รวมทั้ง 8 ปี (ไร่)
		ปี 2558	ปี 2559	ปี 2560	ปี 2561	ปี 2562	ปี 2563	ปี 2564	ปี 2565	
1.	เบตง	108.35	15.15	204.5975	28.98	7.25	70.00	153.58	17.65	605.56
2.	ธารโต	103.10	-	6.1475	0.00	2.58	112.24	143.03	18.01	385.11
3.	กาบัง	529.30	411.63	147.6475	243.96	91.56	35.41	26.90	13.105	1499.51
4.	บันนังสตา	98.60	33.645	28.8875	43.86	4.70	66.67	5.39	3.2	284.95
5.	ยะหา	147.40	102.0475	109.2225	98.96	52.38	66.55	118.00	51.555	746.12
6.	รามัน	44.65	28.51	28.5675	33.29	5.09	82.73	8.92	20.52	252.28
7.	กรงปินัง	11.68	21.3775	2.19	11.96	6.79	12.11	0.00	0.25	66.36
8.	เมืองยะลา	19.67	-	-	5.09	10.25	28.93	2.78	4.78	71.50
	รวม	1062.75	612.36	527.26	466.1	180.6	474.64	458.6	129.07	

ที่มา : สำนักงานจัดการทรัพยากรป่าไม้ที่ 13 สาขาธารโต

มาตรการและแนวทางปฏิบัติการป้องกันและปราบปรามการบุกรุกตัดไม้ทำลายป่า

การปฏิบัติงานป้องกัน และปราบปรามการตัดไม้ทำลายป่าในท้องที่จังหวัดยะลา โดยการบูรณาการในการดำเนินการร่วมกันของทุกหน่วยงานราชการที่เกี่ยวข้อง ซึ่งศูนย์ปฏิบัติการป้องกัน และปราบปรามการตัดไม้ทำลายป่า จังหวัดยะลา (ศปท.จ.) ได้กำหนดยุทธศาสตร์ และมาตรการในการดำเนินการ ดังนี้

1. เร่งรัดดำเนินการตรวจลาดตระเวน และจับกุมผู้กระทำความผิดบุกรุกตัดไม้ทำลายป่าไม้อื่นในพื้นที่รับผิดชอบ โดยเฉพาะการกระทำผิดในลักษณะ ดังนี้

1.1 การบุกรุกแผ้วถาง ยึดถือ ครอบครองพื้นที่ป่าไม้อื่นขนาดใหญ่เพื่อขายให้นายทุน

1.2 การบุกรุกตัดไม้ และดำเนินการแปรรูปเพื่อการค้า

1.3 การบุกรุกตัดไม้ทำลายป่าที่เป็นขบวนการ โดยนายทุน และเจ้าหน้าที่ของรัฐ

อยู่เบื้องหลังหรือให้การสนับสนุนช่วยเหลือ ซึ่งถือเป็นกลุ่มผู้มีอิทธิพลที่จะต้องดำเนินการปราบปรามจับกุมดำเนินคดีตามกฎหมายอย่างเด็ดขาด

2. ในกรณีที่มีการจับกุมผู้กระทำความผิดและสืบสวนแล้วพบว่า มีนายทุน หรือผู้มีอิทธิพลอยู่เบื้องหลัง หรือให้การสนับสนุน หรือเข้าข่ายเป็นคดีร้ายใหญ่ ให้สั่งการเจ้าหน้าที่ผู้เกี่ยวข้องดำเนินคดีตามกฎหมายโดยเด็ดขาด และให้ดำเนินการสืบสวนขยายให้ถึงบุคคลผู้เป็นนายทุน หรือผู้มีอิทธิพลดังกล่าวด้วย โดยให้ประสานกับผู้ว่าราชการจังหวัดท้องที่เพื่อพิจารณาดำเนินการยึดทรัพย์นายทุน หรือผู้มีอิทธิพลดังกล่าวตามกฎหมายเกี่ยวกับการฟอกเงิน และแจ้งให้เจ้าหน้าที่สรรพากรตรวจสอบการเสียภาษีย้อนหลังของบุคคลดังกล่าวด้วย

3. กรณีที่มีการจับกุมผู้กระทำความผิดซึ่งเป็นคดีร้ายเล็กน้อย ให้ใช้ดุลยพินิจในการดำเนินคดีโดยยึดหลักเมตตาธรรม แต่หากสืบสวนแล้วพบว่า มีนายทุน หรือผู้มีอิทธิพลเป็นผู้จ้างงาน ให้ดำเนินการสืบสวนขยายผลให้ถึงตัวนายทุน หรือผู้มีอิทธิพลดังกล่าว และดำเนินคดีอย่างเฉียบขาดทุกราย

4. กรณีการเข้าตรวจยึดจับกุมแล้วไม่พบตัวผู้กระทำผิด ให้เจ้าหน้าที่ประสานติดตามผลคดีกับพนักงานสอบสวนอย่างใกล้ชิดเพื่อสืบสวนหาตัวผู้กระทำผิด มาดำเนินคดีตามกฎหมายการตรวจยึดจับกุมที่ไม่ได้ตัวผู้กระทำผิดบ่อยครั้ง และทำให้การสอบสวนดำเนินคดีต้องยกเลิกให้ถือว่าเป็นการปฏิบัติหน้าที่โดยไม่มีประสิทธิภาพ และให้ผู้บังคับบัญชาพิจารณาปรับเปลี่ยนตัวบุคคลมาปฏิบัติงานแทน

5. ให้จัดทำสารบบคดี ผู้กระทำความผิด ฐานความผิด พื้นที่เกิดเหตุ ความเสียหายของกลาง ในการกระทำความผิด รวมทั้งผลการดำเนินคดี โดยแยกเป็นคดีรายใหญ่ และรายเล็กอย่างเป็นระบบ ทั้งนี้ เพื่อสามารถตรวจสอบ และติดตามพฤติกรรมในการกระทำความผิด

6. กรณีคดีความผิดฐานบุกรุก ยึดถือ ครอบครองพื้นที่ป่าไม้ เมื่อมีการตรวจจับกุมดำเนินคดีแล้ว ให้จัดทำป้ายแสดงการตรวจยึดจับกุมดำเนินคดีไว้ในบริเวณที่เกิดเหตุ และให้เจ้าหน้าที่ที่ตรวจจับกุมประสานประธาน ศปท.อ (นายอำเภอท้องที่) แจ้งให้กำนัน ผู้ใหญ่บ้านท้องที่ประสานองค์กรปกครองส่วนท้องถิ่นจัดทำแผนฟื้นฟูการปลูกป่าพื้นที่ โดยร่วมกับประชาชนในพื้นที่ (หากดำเนินการได้สะดวก) ตลอดจนให้ความร่วมมือกับเจ้าหน้าที่ในการสืบสวน สอบสวนหาตัวผู้กระทำผิดรายดังกล่าวมาดำเนินคดีตามกฎหมายด้วย

7. ในกรณีที่มีการตรวจพบ หรือจับกุมผู้กระทำผิดที่มีหลักฐานชัดเจน หรือกรณีที่มีหน่วยงานอื่นได้ตรวจพบ และจับกุมการกระทำความผิดในท้องที่ที่รับผิดชอบ และพบว่าเจ้าหน้าที่ผู้รับผิดชอบเลย หรือบกพร่องในหน้าที่ ให้รายงานประธานคณะกรรมการ (ท่านผู้ว่าราชการจังหวัดยะลา) เพื่อพิจารณาดำเนินการโยกย้ายเจ้าหน้าที่ผู้นั้นออกจากพื้นที่ทันที และตั้งคณะกรรมการสอบสวน และลงโทษทุกราย

2. ทรัพยากรน้ำและคุณภาพน้ำ

ระบบลุ่มน้ำ

การแบ่งลุ่มน้ำสาขาในลุ่มน้ำปัตตานี ได้กำหนดตามผลการศึกษาของโครงการศึกษาสำรวจออกแบบสถานีอุทกวิทยา 25 ลุ่มน้ำหลักของประเทศไทย ของกรมทรัพยากรน้ำ ,2548 โดยพิจารณาหลักเกณฑ์การแบ่งขอบเขตลุ่มน้ำสาขา การเรียกลุ่มน้ำ ลำน้ำ และการกำหนดรหัสลุ่มน้ำ โดยยึดถือ “มาตรฐานลุ่มน้ำ และลุ่มน้ำสาขา” ของคณะกรรมการศูนย์ข้อมูลสารสนเทศอุทกวิทยา (น้ำผิวดิน) ภายใต้คณะกรรมการอุทกวิทยาแห่งชาติ (ปัจจุบันได้รวมอยู่ในกรมทรัพยากรน้ำ) ซึ่งปรากฏอยู่ในรายงานผลการวิจัยเรื่อง ทะเบียนประวัติ และแผนที่แสดงตำแหน่งสถานีอุทกวิทยา และอุตุนิยมวิทยาในประเทศไทย (กุมภาพันธ์ 2539) เป็นแนวทางในการดำเนินงาน และได้ทำการปรับเพิ่มเติมหลักเกณฑ์บางประการให้ชัดเจน และสมบูรณ์ขึ้น โดยมีการนำข้อมูลจากแหล่งต่าง ๆ มาพิจารณาร่วม ได้แก่ แผนที่การแบ่งขอบเขตลุ่มน้ำของหน่วยงานต่าง ๆ ในระบบ GIS รายงานการศึกษา แผนที่แสดงขอบเขตพื้นที่ชลประทาน แนวคันกั้นน้ำท่วม และการสำรวจสนามในบางพื้นที่ รวมทั้งได้ใช้แผนที่ภูมิประเทศมาตราส่วน 1: 50,000 ชุดปัจจุบันจากกรมแผนที่ทหารมาใช้ในการกำหนดขอบเขตลุ่มน้ำ ซึ่งแบ่งพื้นที่ลุ่มน้ำปัตตานีออกเป็น 2 ลุ่มน้ำสาขา ได้แก่

1. ลุ่มน้ำแม่น้ำปัตตานีตอนบน กำหนดขอบเขตของลุ่มน้ำตามแนวสันปันน้ำทางด้านทิศใต้ทิศตะวันออก และทิศตะวันตก สำหรับด้านทิศใต้ใช้แนวของห้วงงานเขื่อนบางลางเป็นแนวแบ่งเขต โดยพื้นที่

เหนือน้ำของเขื่อนบางลางทั้งหมดอยู่ในเขตลุ่มน้ำแม่น้ำปัตตานีตอนบน มีแม่น้ำปัตตานีเป็นลำน้ำสายหลัก มีต้นน้ำจากเทือกเขาแนวเขตชายแดนประเทศไทยกับประเทศมาเลเซีย และแนวเทือกเขาสันปันน้ำกับลุ่มน้ำแม่น้ำสายบุรีในเขตอำเภอเบตง แม่น้ำปัตตานีไหลขึ้นทิศเหนือผ่านพื้นที่อำเภอเบตง ลงสู่เขื่อนบางลางที่อำเภอธารโต จังหวัดยะลา รวมความยาวประมาณ 65 กิโลเมตร มีลำน้ำสาขาหลายสายไหลจากแนวสันปันน้ำทางด้านทิศใต้ทิศตะวันออก และทิศตะวันตกลงสู่แม่น้ำปัตตานีที่อยู่ตอนกลางของพื้นที่ คลองสาขาที่สำคัญ ได้แก่ คลองฮาลา คลองอัยยะ ปารัง คลองบ้านแหร เป็นต้น

2. ลุ่มน้ำแม่น้ำปัตตานีตอนล่าง เป็นพื้นที่ลุ่มน้ำที่ต่อเนื่องมาจากลุ่มน้ำแม่น้ำปัตตานีตอนบน โดยนับตั้งแต่ด้านท้ายของเขื่อนบางลางขึ้นมาทางทิศเหนือไปตามขอบเขตของลุ่มน้ำปัตตานี โดยมีแม่น้ำปัตตานีเป็นลำน้ำสายหลัก ไหลจากท้ายเขื่อนบางลาง อำเภอบันนังสตา อำเภอกรงปินัง อำเภอเมืองยะลา เข้าเขตจังหวัดปัตตานีผ่านอำเภอแม่ลาน อำเภอเมืองปัตตานี และไหลออกสู่อ่าวไทยที่อำเภอเมืองปัตตานี รวมความยาวประมาณ 103 กิโลเมตร มีคลองสาขาที่สำคัญ ได้แก่ คลองเล็ก คลองปะแต คลองลิจิง เป็นต้น

ดังแสดงรายละเอียดของลุ่มน้ำสาขาในลุ่มน้ำปัตตานีในตารางที่ 8

ตารางที่ 8 รายละเอียดของลุ่มน้ำสาขา ในลุ่มน้ำปัตตานี

ลำดับ	รหัส	ลุ่มน้ำสาขา	พื้นที่		ร้อยละของพื้นที่ ในลุ่มน้ำปัตตานี	ครอบคลุมพื้นที่บางส่วน	
			ตร.กม.	ไร่		จังหวัด	อำเภอ
1	2402	แม่น้ำปัตตานีตอนบน	1,971.66	1,232,288	53.52	ยะลา	เบตงและธารโต
2	2403	แม่น้ำปัตตานีตอนล่าง	1,712.55	1,070,343	46.48	ยะลา	บันนังสตา กรงปินัง เมืองยะลา
						ปัตตานี	แม่ลาน และเมืองปัตตานี
รวม			3,684.21	2,302,632	100.00		

ที่มา : สำนักงานทรัพยากรน้ำภาค 8 สงขลา

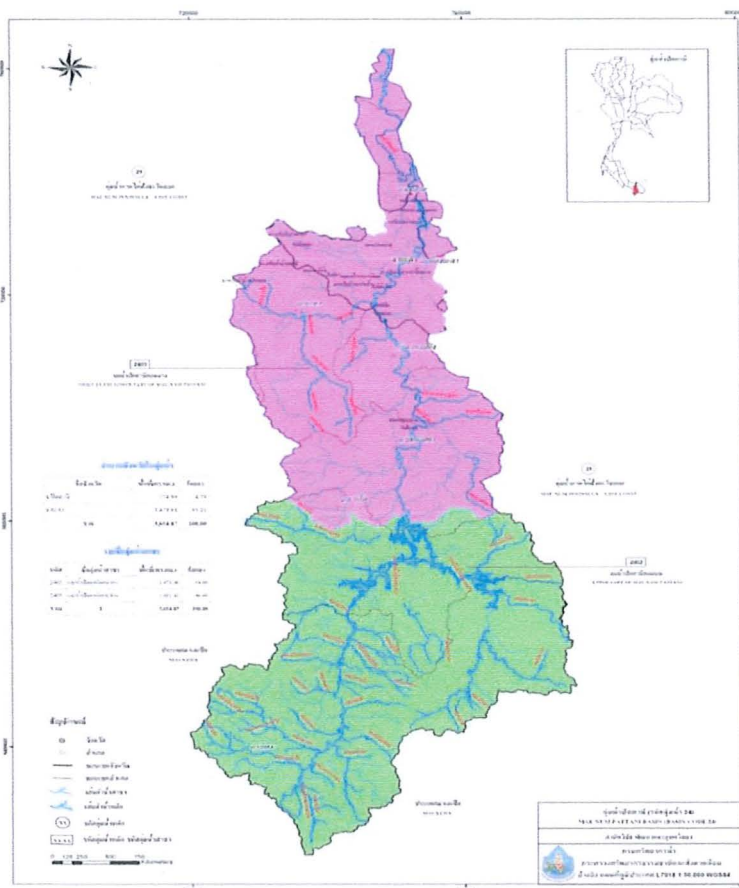

ภาพที่ 1 ลุ่มน้ำปตตานี (ที่มา: กรมทรัพยากรน้ำ, 2561)

คุณภาพน้ำแม่น้ำในพื้นที่จังหวัดยะลา

คุณภาพน้ำในพื้นที่จังหวัดยะลา ปี 2556 - 2565 โดยรวมอยู่ในเกณฑ์ดี โดยเก็บตัวอย่าง บริเวณโรงสูบน้ำแรงต่ำเทศบาลนครยะลา ตำบลท่าสาป อำเภอเมือง จังหวัดยะลา (PT03) บ้านบาเจาะ ตำบล บาเจาะ อำเภอบันนังสตา จังหวัดยะลา (PT04) และท้ายเขื่อนบางลาง อำเภอบันนังสตา จังหวัดยะลา (PT05)

พารามิเตอร์สำคัญที่บ่งชี้ถึงปัญหาคุณภาพน้ำ ได้แก่ แบคทีเรียกลุ่มฟีคอลโคลิฟอร์ม (FCB) ความสกปรกในรูปสารอินทรีย์ (BOD) และแบคทีเรียกลุ่มโคลิฟอร์มทั้งหมด (TCB)

ผลการตรวจวัดโลหะหนัก บริเวณโรงสูบน้ำแรงต่ำประปา เทศบาลนครยะลา (PT03) จำนวน 10 พารามิเตอร์ ได้แก่ แคดเมียม (Cd) โครเมียม (Cr) แมงกานีส (Mn) นิกเกิล (Ni) ตะกั่ว (Pb) สังกะสี (Zn) ทองแดง (Cu) ปรอท (Hg) และสารหนู (As) พบค่าตะกั่ว (Pb) และสารหนู (As) พบมีค่าอยู่ในเกณฑ์มาตรฐาน คุณภาพแหล่งน้ำผิวดิน รายละเอียดดังรูป

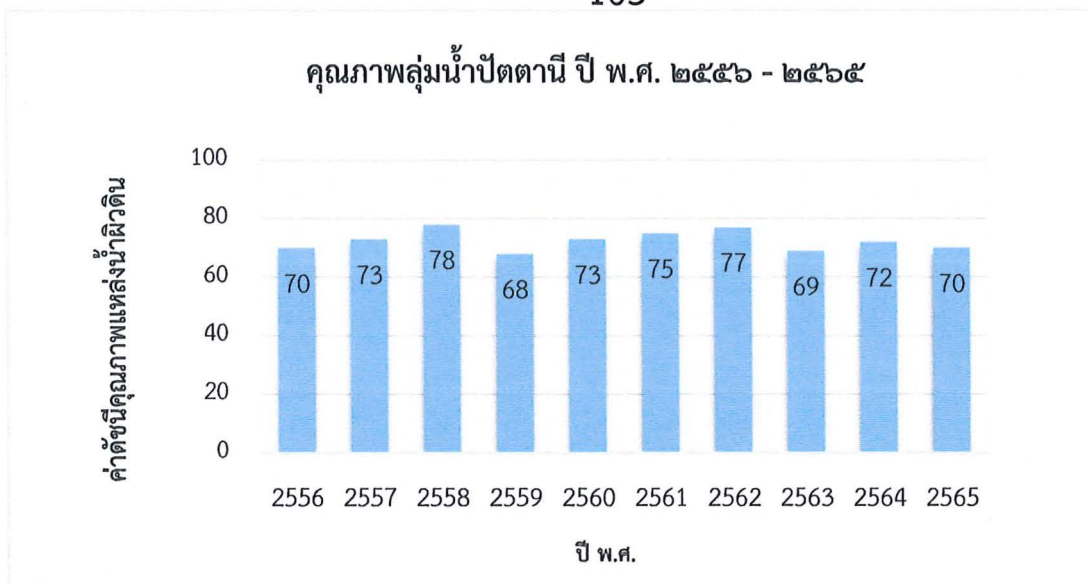

ภาพที่ 2 คุณภาพน้ำแม่ น้ำปัดตानी ในช่วงปี 2556 - 2565
ที่มา : สำนักงานสิ่งแวดล้อมและควบคุมมลพิษที่ 16 (สงขลา)

จากตารางจะเห็นว่าคุณภาพน้ำแม่ น้ำปัดตानीในพื้นที่จังหวัดยะลา มีคุณภาพน้ำโดยรวมอยู่ในระดับดี จากการติดตามตรวจสอบพบว่า ชุมชนหนาแน่นยังคงปล่อยทิ้งน้ำเสียโดยตรงไม่ผ่านการบำบัดเบื้องต้นลงสู่แหล่งน้ำสายหลักที่มีความสำคัญต่อการดำรงชีวิตของชุมชน รวมทั้งในเขตเทศบาลนครยะลาบางส่วนที่ยังไม่มีระบบบำบัดน้ำเสีย อีกทั้งระบบบำบัดน้ำเสียที่มีอยู่ยังไม่สามารถเดินระบบได้อย่างมีประสิทธิภาพ ทำให้ค่าคุณภาพน้ำบางฤดูมีคุณภาพที่เลวลง นอกจากนี้ยังประสบปัญหาองค์กรปกครองส่วนท้องถิ่นขาดความพร้อมด้านบุคลากร รวมทั้งงบประมาณค่าใช้จ่ายในการก่อสร้างระบบ การบำรุงรักษา และเดินระบบซึ่งมีค่าใช้จ่ายค่อนข้างสูง ประกอบกับจิตสำนึกของบุคคลที่เกี่ยวข้องและประชาชนเกี่ยวกับการมีส่วนร่วมในการจัดการน้ำเสียยังมีน้อย ซึ่งคุณภาพน้ำในจังหวัดยะลา จัดอยู่ในประเภทที่ 2 และ 3 รายละเอียดดังตารางที่ 9 และ 10

ขยะมูลฝอย

การกำจัดขยะมูลฝอยชุมชน

ในพื้นที่จังหวัดยะลา มีสถานที่กำจัดขยะมูลฝอยที่ถูกหลักวิชาการ โดยเป็นการฝังกลบแบบถูกหลักสุขาภิบาล (Sanitary Landfill) จำนวน 2 แห่ง ประกอบด้วย เทศบาลนครยะลา และเทศบาลเมืองเบตง และสถานีขนถ่ายขยะมูลฝอย จำนวน 1 แห่ง คือ เทศบาลตำบลยะหา โดยสถานที่กำจัดขยะมูลฝอยเทศบาลนครยะลารับขยะมูลฝอยจากองค์กรปกครองส่วนท้องถิ่น จำนวน 50 แห่ง และมีสถานที่กำจัดขยะมูลฝอยเทศบาลเมืองเบตง รับขยะมูลฝอยจากองค์กรปกครองส่วนท้องถิ่น จำนวน 5 แห่ง

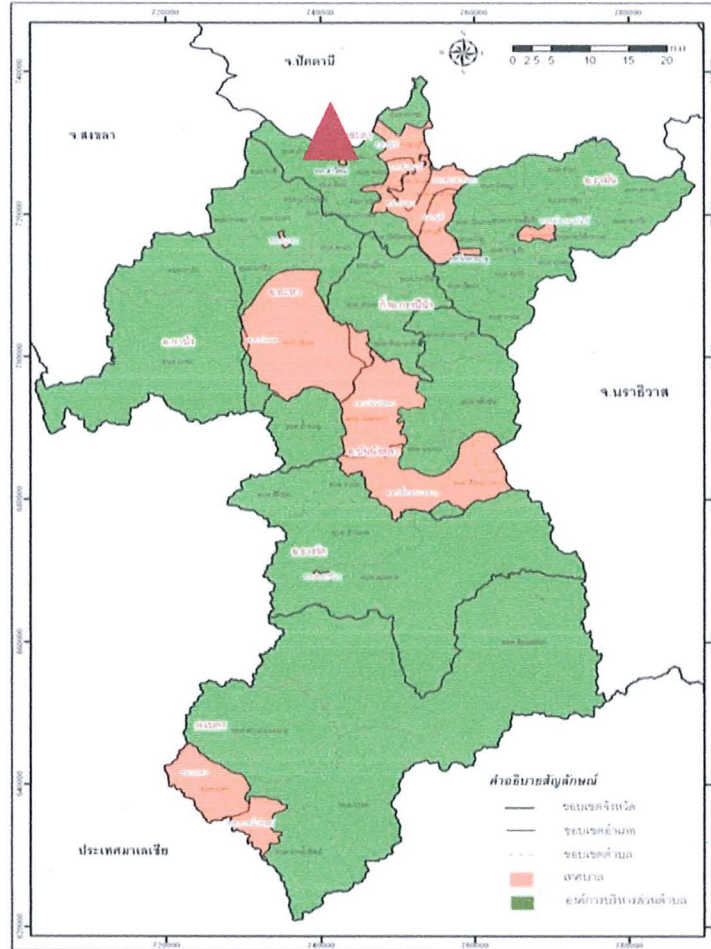

ภาพที่ 3 แสดงสถานที่กำจัดขยะมูลฝอยขององค์กรปกครองส่วนท้องถิ่นในจังหวัดยะลา



ภาพที่ 4 สถานที่กำจัดขยะมูลฝอย

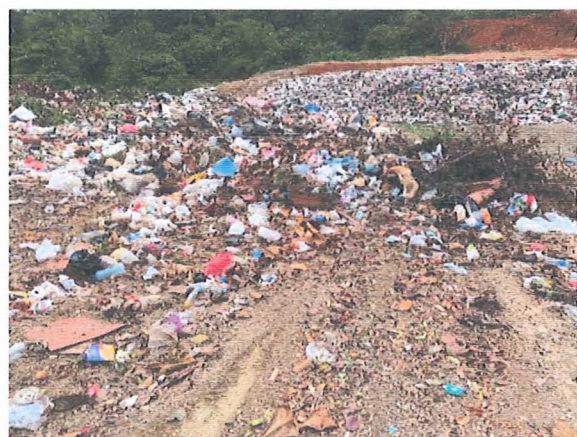

ภาพที่ 5 สถานที่กำจัดขยะมูลฝอย

ใน 2565 จังหวัดยะลามีปริมาณขยะมูลฝอย จำนวน 350 ตันต่อวัน ได้รับการจัดการอย่างถูกต้องตามหลักวิชาการ จำนวน 150.00 ตันต่อวัน คิดเป็นร้อยละ 42.86 โดยนำไปฝังกลบตามหลักสุขาภิบาล จำนวน 37.00 ตันต่อวัน คิดเป็นร้อยละ 10.57 และนำมากลับมาใช้ประโยชน์ จำนวน 113.00 ตันต่อวัน คิดเป็นร้อยละ 32.29 และที่กำจัดไม่ถูกต้อง จำนวน 0.00 ตันต่อวัน คิดเป็นร้อยละ 0.00

ตารางที่ 11 แสดงข้อมูลปริมาณขยะมูลฝอยในช่วงปี พ.ศ. 2556 - 2564

ปี พ.ศ.	ขยะมูลฝอยที่เกิดขึ้น (ตัน/วัน)	ขยะมูลฝอยที่ถูก นำกลับใช้ประโยชน์ (ตัน/วัน)	ขยะมูลฝอยที่ถูก กำจัดถูกต้อง (ตัน/วัน)	ขยะมูลฝอยที่ถูก กำจัดไม่ถูกต้อง (ตัน/วัน)
2556	533.83	229.40	53.51	250.92
2557	541	250	176	115
2558	549	260	186	103
2559	596.68	238.16	252.40	106.12
2560	611	242	253	116
2561	557.81	295.42	180.46	81.93
2562	543.71	295.83	165.95	81.93
2563	434.6	163.9	155	115.7
2564	410	180	162	68
2565	350	113	37	0.00

ที่มา : กรมควบคุมมลพิษ (<https://thaimsw.pcd.go.th>)

คุณภาพอากาศ

จังหวัดยะลา มีสถานีตรวจวัดคุณภาพอากาศอัตโนมัติของกรมควบคุมมลพิษ จำนวน 2 แห่ง ดังนี้

1. สถานีตรวจวัดคุณภาพอากาศในพื้นที่บริเวณตำบลสะเตง อำเภอเมืองยะลา จังหวัดยะลา บริเวณสนามโรงพิธีช้างเผือก (63T)
2. สถานีตรวจวัดคุณภาพอากาศในพื้นที่บริเวณตำบลเบตง อำเภอเบตง จังหวัดยะลา บริเวณศูนย์พัฒนาเด็กเล็กเทศบาลเมืองเบตง (78T)



ภาพที่ 6 สถานีตรวจวัดคุณภาพอากาศอัตโนมัติ เทศบาลนครยะลา



ภาพที่ 7 สถานีตรวจวัดคุณภาพอากาศอัตโนมัติ เทศบาลเมืองเบตง

คุณภาพอากาศในจังหวัดยะลา มีการตรวจวัดคุณภาพอากาศเพียง 5 ค่า คือ ก๊าซไนโตรเจนไดออกไซด์ (NO_2) ก๊าซคาร์บอนมอนอกไซด์ (CO) ก๊าซโอโซน (O_3) ฝุ่นละอองขนาดเล็กไม่เกิน 10 ไมครอน (PM_{10}) ฝุ่นละอองขนาดเล็กไม่เกิน 2.5 ไมครอน ($\text{PM}_{2.5}$) ผลจากการตรวจวัดในช่วงปี พ.ศ. 2556 - 2565 พบว่ามีค่าต่ำกว่าเกณฑ์มาตรฐานคุณภาพอากาศในบรรยากาศทั่วไป (Ambient Air Quality Standards) คุณภาพอากาศโดยรวมอยู่ในระดับ “คุณภาพอากาศดีมาก” เหมาะสำหรับกิจกรรมกลางแจ้ง และการท่องเที่ยว

นอกจากนี้ ในช่วงเดือนกรกฎาคมถึงกันยายนของทุกปี ในพื้นที่ภาคใต้ตอนล่างฝั่งตะวันออกจะได้รับผลกระทบจากปัญหาหมอกควัน จากการเกิดไฟไหม้ป่าในบริเวณเกาะสุมาตราและเกาะกาลิมันตัน ประเทศอินโดนีเซีย ซึ่งจากการติดตามสถานการณ์จากข้อมูลภาพถ่ายดาวเทียม และ Hotspot Map ของศูนย์เชี่ยวชาญด้านอุตุนิยมวิทยา แห่งอาเซียน ประเทศสิงคโปร์ (ASEAN Specialised Meteorological Centre : ASMC)



3.1.3 ประเด็นปัญหาและความต้องการเชิงพื้นที่ (ให้จัดลำดับความสำคัญและระบุพื้นที่ ไม่เกิน 10 ประเด็น)

ลำดับที่	ด้าน	ปัญหา/ความต้องการ	พื้นที่อำเภอ
1	ด้านเศรษฐกิจ	<p>ปัญหา</p> <ul style="list-style-type: none"> ○ โครงสร้างพื้นฐานและระบบสาธารณูปโภคยังคงต้องพัฒนาอย่างต่อเนื่อง ได้แก่ ถนน ระบบประปาและไฟฟ้า ระบบชลประทาน ○ ผลผลิตทางการเกษตรตกต่ำ ○ รายได้จากการท่องเที่ยวลดลง เมื่อเทียบกับจำนวนนักท่องเที่ยวที่สูงขึ้น ○ ประชาชนขาดกรรมสิทธิ์ในที่ดินทำกิน <p>ความต้องการ</p> <ul style="list-style-type: none"> ○ การสนับสนุนโครงสร้างพื้นฐานและระบบสาธารณูปโภคจากภาครัฐ ○ ส่งเสริมและสนับสนุนให้เกษตรกรมีรายได้หลากหลายช่องทางมากขึ้น ทั้งการปลูกพืชชนิดอื่น ๆ ควบคู่กับพืชหลัก ○ สร้างความเชื่อมั่นให้นักท่องเที่ยวรู้สึกถึงความปลอดภัย และเพิ่มมาตรการรักษาความปลอดภัย 	8 อำเภอ ในพื้นที่จังหวัดยะลา
2	ด้านสังคม	<p>ปัญหา</p> <ul style="list-style-type: none"> ○ ปัญหาด้านความปลอดภัยในชีวิตและทรัพย์สิน เช่น ความไม่สงบในพื้นที่ การเกิดคดีอาชญากรรม/ยาเสพติด ○ ระดับคุณภาพทางการศึกษาต่ำกว่าเกณฑ์มาตรฐาน ○ ปัญหาการเสียชีวิตของมารดา และคุณภาพเด็กด้านพัฒนาโภชนา IQ ต่ำกว่าภูมิภาคอื่น ○ ปัญหาครัวเรือนยากจนที่มีรายได้เฉลี่ยต่ำกว่าเกณฑ์มาตรฐาน <p>ความต้องการ</p> <ul style="list-style-type: none"> ○ ปรับปรุงการบริหารจัดการแก้ไขปัญหายาเสพติดและอาชญากรรม ○ พัฒนาโครงสร้างพื้นฐานให้ครอบคลุมและมีประสิทธิภาพ ปรับปรุงซ่อมแซมเส้นทางที่ชำรุด ○ จัดหา CCTV เฝ้าระวังการก่อเหตุ ○ เพิ่มมาตรการเพื่อป้องกันและปราบปรามยาเสพติดและสิ่งผิดกฎหมาย ○ สนับสนุนการดำเนินงานของชุด ชรบ. ○ เสริมสร้างศักยภาพของผู้เรียนและผู้สอน ○ การสร้างเครือข่ายการพัฒนาแบบมีส่วนร่วมและเสริมสร้างความเข้มแข็งให้กับองค์กรชุมชนทุกระดับ ○ เพิ่มการเข้าถึงบริการทางสุขภาพโดยเฉพาะกลุ่มด้อยโอกาส ○ ลดความเหลื่อมล้ำทางรายได้ของครัวเรือนยากจน 	8 อำเภอ ในพื้นที่จังหวัดยะลา
3	ด้านทรัพยากรธรรมชาติและสิ่งแวดล้อม	<p>ปัญหา</p> <ul style="list-style-type: none"> ○ ปัญหาการลักลอบตัดไม้ทำลายป่า ○ ปัญหาจากภัยธรรมชาติ ควันและฝุ่นละอองจากประเทศเพื่อนบ้าน <p>ความต้องการ</p> <ul style="list-style-type: none"> ○ การจัดทำและสำรวจแนวป่าให้ชัดเจน ○ สร้างจิตสำนึกให้เห็นความสำคัญของป่าไม้ ○ แก้ไข ป้องกัน ติดตาม บรรเทาปัญหาหมอกควันข้ามแดนร่วมกับการพัฒนาระบบประเมินสถานการณ์และการแจ้งเตือนล่วงหน้า การแลกเปลี่ยนข้อมูลและเทคโนโลยี และการให้ความช่วยเหลือซึ่งกันและกันเมื่อเกิดสถานการณ์ ○ การบริหารจัดการขยะและน้ำเสีย โดยใช้มาตรการทางกฎหมายควบคู่กับการควบคุมทางสังคม ○ การอนุรักษ์ฟื้นฟูทรัพยากรธรรมชาติสนับสนุนให้ชุมชนเป็นผู้ริเริ่มบริหารจัดการ 	8 อำเภอ ในพื้นที่จังหวัดยะลา

ลำดับที่	ด้าน	ปัญหา/ความต้องการ	พื้นที่อำเภอ
4	ความมั่นคง	<p><u>ปัญหา</u></p> <ul style="list-style-type: none"> ○ ปัญหาด้านความปลอดภัยในชีวิตและทรัพย์สิน เช่น ความไม่สงบในพื้นที่ การเกิดคดีอาชญากรรม/ยาเสพติด ○ ความไม่สงบในพื้นที่ ภาพลักษณ์ที่น่ากลัว ○ ปัญหาการติดน้ำกระท่อมของคนในพื้นที่ ส่งผลต่อการหย่าร้างของครอบครัว ปัญหาอาชญากรรม ○ ปัญหาอาชญากรรมในกลุ่มเด็กและเยาวชน ○ การบังคับใช้กฎหมายของเจ้าหน้าที่ ○ ความเชื่อมั่นของประชาชนต่อเจ้าหน้าที่รัฐ และกระบวนการยุติธรรมภาครัฐ ○ ความพร้อมในการรับมือภาวะฉุกเฉิน ภัยพิบัติ โรคอุบัติใหม่ ○ ปัญหาเด็กนอกระบบที่ไม่เรียนต่อ ○ เด็ก เยาวชนขาดทักษะทางอาชีพ เรียนจบแต่ไม่มีงานทำ/ว่างงาน เนื่องจากไม่ผ่านการทดสอบหรือไม่ได้รับประกาศนียบัตรจากสถาบันทดสอบอาชีพ 	8 อำเภอ ในพื้นที่จังหวัดยะลา
		<ul style="list-style-type: none"> ○ ปัญหาบุรีไฟฟ้า ในทุกกลุ่มวัย ทั้งเพศหญิงและชาย ○ ปัญหาภัยน้ำในพื้นที่ 	ชุมชนเมืองในพื้นที่ จังหวัดยะลา
		<ul style="list-style-type: none"> ○ การพัฒนาโครงสร้างพื้นฐานยังไม่ครอบคลุมทุกพื้นที่ เช่น ไฟฟ้าส่องสว่าง 	พื้นที่สีแดงเข้ม
		<ul style="list-style-type: none"> ○ บางตำบล หมู่บ้านใน อ.กรงปินัง ไม่มีไฟฟ้า สัญญาณโทรศัพท์ 	อ.กรงปินัง กาบัง เบตง
		<p><u>ความต้องการ</u></p> <ul style="list-style-type: none"> ○ การสร้างเครือข่ายการพัฒนาแบบมีส่วนร่วม และเสริมสร้างความเข้มแข็งให้กับชุมชน ○ จัดกิจกรรม สนับสนุนการมีส่วนร่วม เสริมพลังประชาชน เช่น กิจกรรมท่องเที่ยวทางพหุวัฒนธรรม ○ การจัดให้มีไฟฟ้าส่องสว่างครอบคลุมทุกเส้นทาง ○ ติดตั้งกล่องวงจรปิดให้ครอบคลุมทุกพื้นที่ ○ สนับสนุนรถ อุปกรณ์เฝ้าระวังภัยพิบัติทางธรรมชาติ ช่วยประชาชนได้ทันที ○ การพัฒนาศักยภาพภาพเจ้าหน้าที่ และส่งเสริมการบังคับใช้กฎหมายของเจ้าหน้าที่ ○ การเข้าถึงระบบการศึกษาของเด็กและเยาวชนอย่างทั่วถึง 	

3.1.4 ผลการพัฒนาและแก้ไขปัญหาจังหวัดยะลาในช่วงที่ผ่านมา

ผลพัฒนาภายใต้การดำเนินงานโครงการตามยุทธศาสตร์การพัฒนาจังหวัดในปีงบประมาณ พ.ศ. 2568 จำนวน 24 โครงการ งบประมาณ 236,209,700 บาท และค่าใช้จ่ายในการบริหารงานจังหวัดแบบบูรณาการ 9,000,000 บาท รวมทั้งสิ้น 245,209,700 บาท โดยมีภาพรวมผลการดำเนินงาน ดังต่อไปนี้

1. ประเด็นการพัฒนาที่ 1 : เสริมสร้างประสิทธิภาพการผลิตเกษตรมูลค่าสูง ผลิตภัณฑ์ชุมชน และอุตสาหกรรมแปรรูปเชื่อมโยงตลาดดิจิทัล

เป้าประสงค์ เพื่อเพิ่มมูลค่าทางการเกษตร ปศุสัตว์ ประมง โดยพัฒนาคุณภาพและเพิ่มประสิทธิภาพการผลิต ส่งเสริมการแปรรูป ยกระดับอุตสาหกรรม และพัฒนาระบบตลาดโดยเทคโนโลยีและนวัตกรรม และสินค้าเกษตรอัตลักษณ์พื้นถิ่นมีมูลค่าเพิ่มขึ้น ซึ่งมีโครงการตามประเด็นการพัฒนาที่ 1 เสริมสร้างประสิทธิภาพการผลิตเกษตรมูลค่าสูง ผลิตภัณฑ์ชุมชน และอุตสาหกรรมแปรรูปเชื่อมโยงตลาดดิจิทัล จำนวน 4 โครงการ งบประมาณ 21,250,500 บาท คิดเป็นร้อยละ 9.00 ของวงเงินงบประมาณ โครงการที่สำคัญ อาทิ โครงการฝายชะลอน้ำแบบชั่วคราวสำหรับการเพิ่มประสิทธิภาพของแหล่งน้ำในเขตปฏิรูปที่ดินจังหวัดยะลา โครงการปรับปรุงถนนในชุมชนสายใต้ตั้งพร้อมสะพานคอนกรีตเสริมเหล็ก หมู่ที่ 4 ตำบลธารน้ำทิพย์ อำเภอเบตง จังหวัดยะลา โครงการส่งเสริมและเพิ่มมูลค่าสินค้าเกษตรแปรรูปของจังหวัดยะลา และโครงการเพิ่มประสิทธิภาพการปลูกพืชอัตลักษณ์ (ทุเรียน มังคุด) ในพื้นที่จังหวัดยะลา โดยมีภาพรวมดังนี้

(1) โครงการปรับปรุงถนนในชุมชนสายใต้ตั้งพร้อมสะพานคอนกรีตเสริมเหล็ก หมู่ที่ 4 ตำบลธารน้ำทิพย์ อำเภอเบตง จังหวัดยะลา งบประมาณ 20,000,000 บาท หน่วยงานที่รับผิดชอบ สำนักงานโยธาธิการและผังเมืองจังหวัดยะลา

วัตถุประสงค์

- 1.1 เพื่อความสะดวกปลอดภัยในการเดินทางของประชาชนในชุมชนและผู้ใช้เส้นทางทั่วไป
- 1.2 เชื่อมโยงโครงข่ายคมนาคมในพื้นที่ให้มีประสิทธิภาพมากยิ่งขึ้น
- 1.3 ยกระดับความเป็นอยู่และเพิ่มคุณภาพชีวิตของประชาชนในพื้นที่ชนบทให้ดีขึ้น
- 1.4 เพื่อเพิ่มความสะดวกในการขนส่งผลิตผลทางการเกษตรออกสู่ท้องตลาด

ได้ดำเนินกิจกรรมปรับปรุงถนนในชุมชน สายใต้ตั้ง ฝายจราจรกว้าง 5.00 เมตร ระยะทาง 2,6500.00 เมตร พร้อมสะพาน คสล.บริเวณ หมู่ที่ 4 ตำบลธารน้ำทิพย์ อำเภอเบตง จังหวัดยะลา

ผลผลิต ผลลัพธ์ ผลสัมฤทธิ์ที่เกิดประโยชน์สุขแก่ประชาชน

- (1) ปรับปรุงถนนในชุมชน สายใต้ตั้ง ฝายจราจรกว้าง 5.00 เมตร ระยะทาง 2,6500.00 เมตร พร้อมสะพาน คสล.บริเวณ หมู่ที่ 4 ตำบลธารน้ำทิพย์ อำเภอเบตง จังหวัดยะลา
- (2) ประชาชนในพื้นที่มีความสะดวกปลอดภัยในการเดินทาง สามารถขนส่งผลิตผลทางการเกษตรออกสู่ตลาดได้รวดเร็ว สินค้ามีมูลค่าเพิ่มขึ้น และประชาชนในพื้นที่ มีคุณภาพชีวิตที่ดีขึ้น

(2) โครงการส่งเสริมและเพิ่มมูลค่าสินค้าเกษตรแปรรูปของจังหวัดยะลา งบประมาณ 454,000 บาท หน่วยงานที่รับผิดชอบ สำนักงานเกษตรจังหวัดยะลา

วัตถุประสงค์

- 1.1 เพื่อพัฒนาทักษะด้านการบริหารจัดการการผลิตสินค้าเกษตรแปรรูปให้กับวิสาหกิจชุมชน
- 1.2 เพื่อพัฒนาสินค้าเกษตรแปรรูปด้านการพัฒนาผลิตภัณฑ์ บรรจุภัณฑ์ หรือคุณภาพมาตรฐานสินค้าเกษตรแปรรูปให้มีมูลค่าเพิ่มขึ้น

ได้ดำเนินการทั้งหมด 2 กิจกรรม ดังนี้

- (1) กิจกรรมอบรมพัฒนาทักษะด้านการบริหารจัดการการผลิตสินค้าเกษตรแปรรูป
- (2) กิจกรรมส่งเสริมการพัฒนาสินค้าเกษตรแปรรูปของวิสาหกิจชุมชน

ผลผลิต ผลลัพธ์ ผลสัมฤทธิ์ที่เกิดประโยชน์สุขแก่ประชาชน

- (1) สมาชิกวิสาหกิจชุมชนที่ดำเนินกิจการด้านการแปรรูปสินค้าเกษตร จำนวน 80 ราย มีทักษะความรู้ด้านการบริหารจัดการการผลิตสินค้าเกษตรแปรรูป สามารถนำความรู้ที่ได้ไปปฏิบัติ
- (2) วิสาหกิจชุมชนได้รับการพัฒนาสินค้าเกษตรแปรรูป จำนวน 8 แห่ง
- (3) สินค้าเกษตรแปรรูปของวิสาหกิจชุมชนมีมูลค่าเพิ่มจากการพัฒนากระบวนการผลิต การพัฒนาคุณภาพมาตรฐาน การพัฒนาผลิตภัณฑ์ หรือการพัฒนาบรรจุภัณฑ์
- (4) สินค้าเกษตรแปรรูปของวิสาหกิจชุมชนมีความสามารถในการแข่งขันทางการตลาดและเป็นที่ยอมรับของผู้บริโภค

2. ประเด็นการพัฒนาที่ 2 : ส่งเสริมและพัฒนาการท่องเที่ยวและบริการที่เน้นคุณค่า และความยั่งยืน เชื่อมโยงชุมชนและท้องถิ่น

เป้าประสงค์ การขยายตัวของภาคการท่องเที่ยวและบริการ ซึ่งมีโครงการตามประเด็นการพัฒนาที่ 2 ส่งเสริมและพัฒนาการท่องเที่ยวและบริการที่เน้นคุณค่า และความยั่งยืนเชื่อมโยงชุมชนและท้องถิ่น จำนวน 10 โครงการ งบประมาณ 84,640,100 บาท คิดเป็นร้อยละ 35.83 ของวงเงินงบประมาณ โครงการที่สำคัญ อาทิ โครงการเพิ่มประสิทธิภาพพัฒนาเส้นทางท่องเที่ยวโดยชุมชนจังหวัดยะลา โครงการยกระดับกิจกรรมการท่องเที่ยวเชิงกีฬาจังหวัดยะลา โครงการก่อสร้างขยายทางจราจร ทางหลวงหมายเลข 4077 ตอน บาง - บันนังस्ता อำเภอยะหา จังหวัดยะลา โครงการปรับปรุงสะพานไม้ 100 ปี บ้านลูโบ๊ะบือเดร์ หมู่ที่ 3 ตำบลยะรม อำเภอบาง จังหวัดยะลา โครงการก่อสร้างถนนคอนกรีตเสริมเหล็กสายสะก่า หมู่ที่ 8 บ้านสะก่า ตำบลอัยเยอร์เวง อำเภอบาง จังหวัดยะลา และโครงการเสริมผิวลาดยางแอสฟัลต์ติกคอนกรีต สายทางเชื่อมระหว่างบ้านบูเกะลาโม๊ะ - บ้านเจาะลิ้มส หมู่ที่ 6 บ้านบูเกะลาโม๊ะ และหมู่ที่ 4 บ้านเจาะลิ้มส ตำบลอาซ่อง อำเภอรามัน จังหวัดยะลา โดยมีภาพรวมดังนี้

(1) โครงการยกระดับกิจกรรมการท่องเที่ยวเชิงกีฬาจังหวัดยะลา งบประมาณ 3,200,000 บาท หน่วยงานที่รับผิดชอบ สำนักงานการท่องเที่ยวและกีฬาจังหวัดยะลา

วัตถุประสงค์

- 1.1 เพื่อส่งเสริมและยกระดับกิจกรรมการท่องเที่ยวเชิงกีฬาในพื้นที่ เสริมสร้างภาพลักษณ์ที่ดีทำให้เกิดความเชื่อมั่นให้กับนักท่องเที่ยว
- 1.2 เพื่อพัฒนาและยกระดับกิจกรรมกีฬาให้มีมาตรฐานสากล
- 1.3 เพื่อกระตุ้นการหมุนเวียนของเศรษฐกิจในท้องถิ่น และสร้างรายได้จากการจัดกิจกรรมกีฬาเชิงการท่องเที่ยวให้กับประเทศ

ได้ดำเนินการทั้งหมด 2 กิจกรรม ดังนี้

- (1) กิจกรรม Betong21 Half Marathon
- (2) กิจกรรม Iyerweng Ultra Fun Run

ผลผลิต ผลลัพธ์ ผลสัมฤทธิ์ที่เกิดประโยชน์สุขแก่ประชาชน

- (1) จังหวัดยะลาได้รับการพัฒนากิจกรรมกีฬาเพื่อการท่องเที่ยวที่มีความสร้างสรรค์และหลากหลายมากขึ้น
- (2) จังหวัดยะลาได้รับการยกระดับในการเป็นเมืองท่องเที่ยวเพื่อสุขภาพ
- (3) จังหวัดยะลาจะได้รับความสนใจจากนักท่องเที่ยวคุณภาพมากขึ้น

(2) โครงการก่อสร้างขยายทางจราจร ทางหลวงหมายเลข 4077 ตอน บาจ - บันนังस्ता อำเภอยะหา จังหวัดยะลา งบประมาณ 39,767,000 บาท หน่วยงานที่รับผิดชอบ แขวงทางหลวงยะลา

วัตถุประสงค์

- 1.1 ประชาชนได้รับประโยชน์จากการสัญจรที่ดีขึ้น
- 1.2 ระบบการขนส่งสามารถมีความพร้อม และมีประสิทธิภาพ
- 1.3 สามารถรองรับการพัฒนาประเทศต่อไป

ได้ดำเนินกิจกรรมก่อสร้างขยายทางจราจร หลวงทางหมายเลข 4077 ตอน บาจ - บันนังस्ता กม.12+410 - กม.15+410 ระยะทาง 3.000 กม.

ผลผลิต ผลลัพธ์ ผลสัมฤทธิ์ที่เกิดประโยชน์สุขแก่ประชาชน

- (1) ยกระดับมาตรฐานทาง จาก ชั้น 4 (7/8) เป็นมาตรฐานทางชั้น 1 (7/12)
- (2) ปริมาณการจราจรที่เพิ่มขึ้น ความปลอดภัยในการเดินทางดีขึ้น

3. ประเด็นการพัฒนาคู่มือ : เสริมสร้างความเข้มแข็งของเศรษฐกิจฐานราก และศักยภาพของประชาชน ตามหลักปรัชญาของเศรษฐกิจพอเพียง เพื่อให้มีวิถีชีวิตที่ยั่งยืน

เป้าประสงค์ คุณภาพชีวิตประชาชนดีขึ้น มีความเข้มแข็งตามหลักปรัชญาของเศรษฐกิจพอเพียง และลดความเหลื่อมล้ำทางสังคม ซึ่งมีโครงการตามประเด็นการพัฒนาคู่มือ 3 เสริมสร้างความเข้มแข็งของเศรษฐกิจฐานราก และศักยภาพของประชาชนตามหลักปรัชญาของเศรษฐกิจพอเพียง เพื่อให้มีวิถีชีวิตที่ยั่งยืน จำนวน 12 โครงการ งบประมาณ 121,816,300 บาท คิดเป็นร้อยละ 51.57 ของวงเงินงบประมาณ โครงการที่สำคัญ อาทิ โครงการพัฒนาขับเคลื่อนและขยายผลโครงการอันเนื่องมาจากพระราชดำริจังหวัดยะลา ประจำปีงบประมาณ พ.ศ.2568 โครงการอบรมหลักสูตรผู้ดูแลผู้สูงอายุ จำนวน 420 ชั่วโมง โครงการบ้านประชาชนอุ้มใจ เพื่อกลุ่มเปราะบาง โครงการก่อสร้างถนนคอนกรีตเสริมเหล็ก ถนนสายศูนย์พัฒนาเด็กเล็ก หมู่ที่ 3 ตำบลบาโงยซิแน อำเภอยะหา จังหวัดยะลา โครงการส่งเสริมการตลาดและประชาสัมพันธ์การท่องเที่ยวสร้างรายได้แก่ผู้ประกอบการชุมชน โครงการเสริมผิวลาดยางแอสฟัลท์ติกคอนกรีต สายบ้านกุวิง-บ้านตราเตาะราย หมู่ที่ 2,6 ตำบลบาโงยซิแน อำเภอยะหา จังหวัดยะลา โครงการก่อสร้างถนนคอนกรีตเสริมเหล็ก สายลุงโย หมู่ที่ 6 ตำบลคีรีเขต อำเภอธารโต จังหวัดยะลา โครงการก่อสร้างถนนคอนกรีตเสริมเหล็ก สายปอเนาะบารู-มาเน หมู่ที่ 5 บ้านบาจ ตำบลปะแต อำเภอยะหา จังหวัดยะลา โครงการก่อสร้างเขื่อนป้องกันตลิ่ง พร้อมฝายกั้นน้ำ บริเวณหน้าถ้ำลอดคลอง บ้านปุกุด ตำบลธารโต อำเภอธารโต จังหวัดยะลา โครงการก่อสร้างผนังกั้นน้ำป้องกันการกัดเซาะ (แบบวางเกเบี่ยน) คลองมาลา หมู่ที่ 3 ตำบลตาเนาะแมเราะ อำเภอเบตง จังหวัดยะลา โครงการก่อสร้างถนนคอนกรีตเสริมเหล็กพร้อมคูระบายน้ำคอนกรีตเสริมเหล็ก ซอยสามมิตร หมู่ที่ 9 ตำบลสะเตงนอก อำเภอเมืองยะลา จังหวัดยะลา และโครงการซ่อมแซมระบบส่งน้ำฝายกักเก็บน้ำบ้านมาแบ หมู่ที่ 4 ตำบลปะแต อำเภอยะหา จังหวัดยะลา โดยมีภาพรวมดังนี้

(1) โครงการพัฒนาขับเคลื่อนและขยายผลโครงการอันเนื่องมาจากพระราชดำริจังหวัดยะลา ประจำปีงบประมาณ พ.ศ.2568 งบประมาณ 7,774,800 บาท หน่วยงานที่รับผิดชอบ สำนักงานจังหวัดยะลา บูรณาการร่วมกับหน่วยงานที่เกี่ยวข้อง

วัตถุประสงค์

- 1.1 เพื่อเป็นการขับเคลื่อนและขยายผลโครงการอันเนื่องมาจากพระราชดำรินในพื้นที่จังหวัดยะลา ให้เกิดผลสำเร็จอย่างเป็นรูปธรรม มีความต่อเนื่อง และเกิดความยั่งยืน
- 1.2 เพื่อเป็นการสร้างอาชีพและเสริมรายได้ให้แก่ประชาชนในพื้นที่จังหวัดยะลาตามแนวพระราชดำริฯ

1.3 เพื่อเป็นการบรรเทาและแก้ไขปัญหาความเดือดร้อนของประชาชนในพื้นที่จังหวัดยะลา ตามแนวพระราชดำริฯ

1.4 เพื่อสร้างการเรียนรู้และตระหนักถึงการดำรงชีวิตตามปรัชญาของเศรษฐกิจพอเพียง

1.5 เพื่อเป็นการสำนึกในพระมหากรุณาธิคุณของพระบาทสมเด็จพระเจ้าอยู่หัว และพระบรมวงศานุวงศ์ ที่มีต่อพสกนิกรชาวไทยและจังหวัดยะลา

1.6 เพื่อเป็นการอนุรักษ์ ฟื้นฟู และใช้ประโยชน์จากทรัพยากรธรรมชาติในพื้นที่จังหวัดยะลา ตามแนวพระราชดำริฯ

ได้ดำเนินการทั้งหมด 11 กิจกรรม ดังนี้

(1) กิจกรรมเสริมสร้างประสบการณ์ตามปรัชญาของเศรษฐกิจพอเพียง เพื่อขับเคลื่อนโครงการเกษตรเพื่ออาหารกลางวันในโรงเรียนตามแนวพระราชดำริสมเด็จพระกนิษฐาธิราชเจ้า กรมสมเด็จพระเทพรัตนราชสุดาฯ สยามบรมราชกุมารี

- พื้นที่ 8 อำเภอ ของจังหวัดยะลา

(2) กิจกรรมส่งเสริมต้นแบบการปลูกผักยกแคร่ โครงการฟาร์มตัวอย่างในสมเด็จพระนางเจ้าสิริกิติ์ พระบรมราชินีนาถ วังพญา - ท่าธง อำเภอรามัน จังหวัดยะลา

- พื้นที่โครงการฟาร์มตัวอย่างในสมเด็จพระนางเจ้าสิริกิติ์ พระบรมราชินีนาถ วังพญา - ท่าธง อำเภอรามัน จังหวัดยะลา

(3) กิจกรรมส่งเสริมการขับเคลื่อนกิจกรรมกลุ่มยุวเกษตรกรในโรงเรียน

- พื้นที่ 8 อำเภอ ของจังหวัดยะลา

(4) กิจกรรมการเพิ่มประสิทธิภาพการผลิตไม้ดอกเมืองหนาวและไม้ประดับเพื่อการค้า

- อำเภอที่อยู่ในกลุ่มไม้ดอกเมืองหนาว ในพื้นที่จังหวัดยะลา

(5) กิจกรรมขยายผลการปลูกไม้ดอกเมืองหนาวและไม้ประดับเพื่อการค้า

- อำเภอที่อยู่ในกลุ่มไม้ดอกเมืองหนาว ในพื้นที่จังหวัดยะลา

(6) กิจกรรมฟาร์มตัวอย่างในสมเด็จพระนางเจ้าสิริกิติ์ พระบรมราชินีนาถ บ้านจาเราะบูโงะ อำเภอเบตง จังหวัดยะลา

- พื้นที่โครงการฟาร์มตัวอย่างในสมเด็จพระนางเจ้าสิริกิติ์ พระบรมราชินีนาถ

บ้านจาเราะบูโงะ อำเภอเบตง จังหวัดยะลา

(7) กิจกรรมส่งเสริมการเลี้ยงสัตว์ไก่ไข่

- ในพื้นที่อำเภอเมืองยะลา ธารโต บันนังสตา ยะหา รามัน เบตง

(8) กิจกรรมการส่งเสริมการเลี้ยงผึ้งชันโรงและผลิตผลิตภัณฑ์จากผึ้งชันโรง เพื่อสร้างรายได้ที่ยั่งยืนและพึ่งพาตนเองสู่การพัฒนาหมู่บ้านผึ้งชันโรง

- ชุมชนบ้านสันติ 2 อ.ธารโต จ.ยะลา

(9) กิจกรรมส่งเสริมและพัฒนาศักยภาพด้านการทอผ้า (ต่อยอดการพัฒนาตลาดผ้า) และพัฒนาแหล่งเรียนรู้การทอผ้าประจำจังหวัดยะลา ตามแนวพระราชดำริฯ สมเด็จพระนางเจ้าสิริกิติ์ พระบรมราชินีนาถ พระบรมราชชนนีพันปีหลวง

- ที่ทำการกลุ่มทอผ้านิคมกือลอง บ้านตลาดนิคม หมู่ที่ 6 ตำบลลิ่งชัน อำเภอบันนังสตา จังหวัดยะลา

(10) กิจกรรมน้อมนำแนวพระราชดำริด้านพลังงานทดแทน (ไบโอดีเซล) เชื่อมโยงแนวคิด BCG สู่การสร้างงานสร้างอาชีพ

- พื้นที่ 8 อำเภอ ของจังหวัดยะลา และที่ทำการกลุ่มวิสาหกิจชุมชนไบโอดีเซล ตำบลลำใหม่ อำเภอเมืองยะลา จังหวัดยะลา

- (11) กิจกรรมส่งเสริมพัฒนาอาชีพการปักกลดลายกระเป๋าค่าเพื่อสร้างรายได้
- พื้นที่อำเภอเมืองยะลา และอำเภอกาบัง

ผลผลิต ผลลัพธ์ ผลสัมฤทธิ์ที่เกิดประโยชน์สุขแก่ประชาชน

- (1) การขับเคลื่อนและขยายผลโครงการอันเนื่องมาจากพระราชดำรินในพื้นที่จังหวัดยะลา ให้เกิดผลสำเร็จอย่างเป็นรูปธรรม มีความต่อเนื่อง และเกิดความยั่งยืน
- (2) การสร้างอาชีพและเสริมรายได้ให้แก่ประชาชนในพื้นที่จังหวัดยะลาตามแนวพระราชดำริฯ
- (3) โรงเรียนที่เข้าร่วมโครงการเกษตรเพื่ออาหารกลางวันนำความรู้ที่ได้มาปฏิบัติ โดยสามารถนำผลผลิตที่ได้จากแปลงมาปรุงเป็นอาหารแก่เด็กนักเรียนได้
- (4) เกษตรกรตระหนักถึงประโยชน์ในการดำเนินชีวิตตามหลักปรัชญาของเศรษฐกิจพอเพียง และสามารถถ่ายทอดองค์ความรู้ด้านหลักปรัชญาของเศรษฐกิจพอเพียงไปสู่ชุมชนข้างเคียง

- (2) โครงการก่อสร้างผนังกันน้ำป้องกันการกัดเซาะ(แบบวางเกเบี่ยน) คลองมาลา หมู่ที่ 3 ตำบลตานาแฉะแฉะ อำเภอเบตง จังหวัดยะลา งบประมาณ 9,006,300 บาท หน่วยงานที่รับผิดชอบ องค์การบริหารส่วนตำบลตานาแฉะแฉะ

วัตถุประสงค์

- 1.1 เพื่อป้องกันการเกิดอุทกภัยและลดผลกระทบที่เกิดขึ้นจากภัยธรรมชาติ
- 1.2 เพื่อเป็นการป้องกันและแก้ไขปัญหาคัดเซาะของตลิ่งริมคลองที่ถูกน้ำกัดเซาะจากกระแสน้ำ

1.3 เพื่อพัฒนาคุณภาพชีวิตที่ดีสร้างความปลอดภัยในชีวิตและทรัพย์สินให้แก่ประชาชน

1.4 เพื่อพัฒนาและส่งเสริมการท่องเที่ยวเชิงเกษตรอย่างยั่งยืน

ได้ดำเนินกิจกรรมก่อสร้างผนังกันน้ำป้องกันการกัดเซาะ (แบบวางเกเบี่ยน) สูง 3.00 เมตร ยาว 280.00 เมตร จำนวน 2 ด้าน จำนวน 1 แห่ง

ผลผลิต ผลลัพธ์ ผลสัมฤทธิ์ที่เกิดประโยชน์สุขแก่ประชาชน

(1) ก่อสร้างผนังกันน้ำป้องกันการกัดเซาะ (แบบวางเกเบี่ยน) สูง 3.00 เมตร ยาว 280.00 เมตร จำนวน 2 ด้าน จำนวน 1 แห่ง

(2) สามารถป้องกันการเกิดอุทกภัยและสามารถลดผลกระทบที่เกิดขึ้นจากภัยธรรมชาติได้อย่างยั่งยืน

(3) เป็นการบริหารจัดการน้ำทั้งระบบ แม่น้ำลำคลองและแหล่งน้ำธรรมชาติ ได้รับการอนุรักษ์และฟื้นฟูสภาพให้มีระบบนิเวศที่ดี สามารถป้องกันและแก้ไขปัญหาคัดเซาะของตลิ่งริมคลองที่ถูกน้ำกัดเซาะจากกระแสน้ำได้เป็นอย่างดี

(4) ประชาชนมีความมั่นคงปลอดภัยในชีวิตและทรัพย์สินเพื่อขึ้น มีคุณภาพชีวิตที่ดีขึ้น

- (3) โครงการบ้านประช่าอุ่นใจ เพื่อกลุ่มเปราะบาง งบประมาณ 8,564,300 บาท หน่วยงานที่รับผิดชอบ สำนักงานพัฒนาสังคมและความมั่นคงของมนุษย์จังหวัดยะลา

วัตถุประสงค์

1.1 เพื่อเสริมสร้างโอกาสในการเข้าถึงที่อยู่อาศัยที่ถูกสุขลักษณะ ให้ครอบคลุมทุกกลุ่มเป้าหมาย ลดความเหลื่อมล้ำและสร้างความเป็นธรรมในสังคมจังหวัดยะลา

1.2 เพื่อเสริมสร้างความมั่นคงด้านที่อยู่อาศัย และแก้ไขปัญหาด้านที่อยู่อาศัยของจังหวัดยะลา และพัฒนาคุณภาพชีวิตให้แก่กลุ่มเป้าหมายที่ได้รับความเดือดร้อนด้านที่อยู่อาศัย

ได้ดำเนินการทั้งหมด 3 กิจกรรม ดังนี้

- (1) ประชุมชี้แจงแนวทางในการดำเนินโครงการกับ อบท. 58 แห่ง
- (2) ปรับสภาพที่อยู่อาศัยผู้ด้อยโอกาส
- (3) พิธีมอบบ้านประชาชนอุ่นใจ

ผลผลิต ผลลัพธ์ ผลสัมฤทธิ์ที่เกิดประโยชน์สุขแก่ประชาชน

- (1) กลุ่มเป้าหมายผู้ด้อยโอกาสได้รับการปรับสภาพที่อยู่อาศัย จำนวน 58 หลัง
- (2) กลุ่มเป้าหมายผู้ด้อยโอกาสและประสบปัญหาด้านที่อยู่อาศัยมีคุณภาพชีวิตที่ดี มีสุขลักษณะของที่อยู่อาศัยที่ดี
- (3) กลุ่มเป้าหมายผู้ด้อยโอกาสได้รับการแก้ไขปัญหาความเดือดร้อน

4. ประเด็นการพัฒนาที่ 4 : ระดมภาคีทุกภาคส่วนร่วมเสริมสร้างความสงบ สันติสุข และความมั่นคง

เป้าประสงค์ หมู่บ้านมีความปลอดภัย และประชาชนมีความเชื่อมั่น และมีขวัญกำลังใจ นำไปสู่ความร่วมมือในการแก้ไขปัญหาความมั่นคงในพื้นที่ ซึ่งมีโครงการตามประเด็นการพัฒนาที่ 4 ระดมภาคีทุกภาคส่วนร่วมเสริมสร้างความสงบ สันติสุข และความมั่นคง จำนวน 2 โครงการ งบประมาณ 8,502,800 บาท คิดเป็นร้อยละ 3.60 ของวงเงินงบประมาณ โครงการที่สำคัญ อาทิ โครงการ TO BE NUMBER ONE เพื่อการรณรงค์ป้องกันและแก้ไขปัญหายาเสพติด จังหวัดยะลา ปีงบประมาณ พ.ศ. 2568 โครงการเสริมสร้างภาพลักษณ์จังหวัดยะลา โดยมีภาพรวมดังนี้

(1) โครงการเสริมสร้างภาพลักษณ์จังหวัดยะลา งบประมาณ 7,163,800 บาท หน่วยงานที่รับผิดชอบ สำนักงานจังหวัดยะลา (กลุ่มงานอำนวยการ) บูรณาการร่วมกับสำนักงานเกษตรจังหวัดยะลา และสำนักงานการท่องเที่ยวและกีฬาจังหวัดยะลา

วัตถุประสงค์

- 1.1 เพื่อเสริมสร้างภาพลักษณ์ของจังหวัดยะลา สู่อันดับต้นตามวิสัยทัศน์ของจังหวัดยะลา “คุณภาพชีวิตมั่นคง เกษตรมั่งคั่ง ท่องเที่ยวยั่งยืน” และตามคำขวัญของจังหวัดยะลา “ใต้สุดสยาม เมืองงามชายแดน”
- 1.2 เพื่อสร้างความเชื่อมั่นในความปลอดภัยในชีวิตและทรัพย์สิน
- 1.3 เพื่อกระตุ้นเศรษฐกิจของจังหวัดยะลา
- 1.4 เพื่อส่งเสริมการท่องเที่ยวของจังหวัดยะลา
- 1.5 ส่งเสริมประเพณี ศาสนา ศิลปวัฒนธรรมท้องถิ่น
- 1.6 เพื่อเสริมสร้างกระบวนการมีส่วนร่วมของประชาชนและสร้างความสามัคคีสมานฉันท์

ได้ดำเนินการทั้งหมด 3 กิจกรรม ดังนี้

- (1) กิจกรรมงานพิธีสมโภชหลักเมืองและงานกาชาดจังหวัดยะลา งบประมาณ 2,283,800 บาท
- (2) กิจกรรมงานมหกรรมผลไม้และของดีเมืองยะลา งบประมาณ 1,200,000 บาท
- (3) กิจกรรมคาราวานแรลลี่ Betong Bike Week งบประมาณ 3,680,000 บาท

ผลผลิต ผลลัพธ์ ผลสัมฤทธิ์ที่เกิดประโยชน์สุขแก่ประชาชน

(1) ประชาชนจังหวัดยะลา มีความรัก ความสามัคคี ทำให้ลดความรุนแรงของสถานการณ์ความไม่สงบในพื้นที่และมีความมั่นใจในชีวิตและทรัพย์สินที่เพิ่มขึ้น

(2) จังหวัดยะลามีกิจกรรมทางวัฒนธรรมตามวิถีถิ่น วิถีไทย และเป็นเอกลักษณ์ของจังหวัด

ในเชิงพหุวัฒนธรรม

- (4) ยกระดับเศรษฐกิจจังหวัดยะลาให้ฟื้นตัวและเติบโตยิ่งขึ้น
- (5) ช่วยขับเคลื่อนการท่องเที่ยวของจังหวัดยะลา

(2) โครงการ TO BE NUMBER ONE เพื่อการรณรงค์ป้องกันและแก้ไขปัญหายาเสพติดจังหวัดยะลา ปีงบประมาณ พ.ศ. 2568 งบประมาณ 1,339,000 บาท หน่วยงานที่รับผิดชอบ สำนักงานสาธารณสุขจังหวัดยะลา

วัตถุประสงค์

1.1 เพื่อสร้างกระแสค่านิยมและเสริมสร้างภูมิคุ้มกันทางจิตใจในกลุ่มเยาวชน ป้องกันกลุ่มเสี่ยง และผู้มีโอกาสเข้าไปเกี่ยวข้องกับยาเสพติด ทั้งในและนอกสถานศึกษา กลุ่มผู้ใช้แรงงาน และประชาชนทั่วไป

1.2 ส่งเสริมจังหวัด อำเภอ และชมรม TO BE NUMBER ONE จังหวัดยะลา ประเภทต้นแบบ รักษามาตรฐานและกลุ่มดีเด่น ซึ่งตัวแทนของภาคได้เข้าสู่ประกวด ระดับประเทศ

1.3 เพื่อพัฒนาศักยภาพและคุณภาพของเจ้าหน้าที่ และสมาชิก TO BE NUMBER ONE แลกเปลี่ยนเรียนรู้ สร้างและขยายเครือข่าย TO BE NUMBER ONE

1.4 เพื่อเผยแพร่ความรู้เกี่ยวกับการป้องกัน และแก้ไขปัญหายาเสพติดในกลุ่มประชาชน และเยาวชนทั่วไป

ได้ดำเนินการทั้งหมด 6 กิจกรรม ดังนี้

- (1) สนับสนุนการดำเนินงานอำเภอ TO BE NUMBER ONE จังหวัดยะลา วงเงิน 73,500 บาท
- (2) การเข้าร่วมประกวดโครงการ TO BE NUMBER ONE ระดับภาคใต้ วงเงิน 209,640 บาท
- (3) การเข้าร่วมประกวดโครงการ TO BE NUMBER ONE ระดับประเทศ วงเงิน 915,440 บาท
- (4) การเข้าร่วมประกวด TO BE NUMBER ONE TEEN DANCERCISE ระดับภาคใต้ วงเงิน 52,200 บาท

(5) การประกวดคัดเลือกเยาวชนต้นแบบ TO BE NUMBER ONE IDOL เพื่อเป็นตัวแทนจังหวัดยะลา วงเงิน 48,000 บาท

(6) จัดส่งเยาวชนต้นแบบ TO BE NUMBER ONE IDOL เข้าร่วมประกวดระดับภาคใต้ วงเงิน 40,220 บาท

ผลผลิต ผลลัพธ์ ผลสัมฤทธิ์ที่เกิดประโยชน์สุขแก่ประชาชน

(1) จำนวนชมรม TO BE NUMBER ONE ในชุมชน โรงเรียน และสถานประกอบการเพิ่มขึ้น อย่างน้อย 5 แห่ง

(2) จำนวนศูนย์เพื่อนใจ TO BE NUMBER ONE ในโรงเรียน และสถานประกอบการเพิ่มขึ้น อย่างน้อย 2 แห่ง

(3) จำนวนสมาชิก TO BE NUMBER ONE กลุ่มเด็กและเยาวชน (อายุ 6 – 24 ปี) เพิ่มขึ้น ไม่น้อยกว่าร้อยละ 70

(4) ชมรม TO BE NUMBER ONE จังหวัดยะลา ได้รับรางวัลจากการประกวดระดับภาคใต้ ไม่น้อยกว่าร้อยละ 50 และเป็นตัวแทนไปประกวดระดับประเทศ

ปัญหา อุปสรรคในการดำเนินงาน และแนวทางแก้ไข

1. ปัญหาผลการเบิกจ่ายล่าช้า

- จังหวัดมีการติดตามและเร่งรัดอย่างต่อเนื่อง โดยให้ทุกโครงการเร่งจัดซื้อจัดจ้างให้แล้วเสร็จโดยเร็ว ที่สุด เพื่อทำสัญญาและบันทึก PO ในระบบ แล้วให้เร่งดำเนินโครงการเพื่อให้แล้วเสร็จโดยเร็ว ส่วนงบดำเนินงาน กรณีอบรม/สัมมนา ให้หน่วยงานวางแผนการอบรมให้แล้วเสร็จภายในปีงบประมาณ

2. ส่วนราชการให้ความสำคัญกับการเบิกจ่ายงบประมาณของกระทรวง/กรม เป็นลำดับแรก ทำให้ผลการเบิกจ่ายงบประมาณของจังหวัดล่าช้าไม่เป็นไปตามเป้า แนวทางแก้ไข สร้างความเข้าใจ และเน้นย้ำให้หัวหน้าส่วนราชการให้ความสำคัญกับการเบิกจ่ายงบประมาณของจังหวัด

3.2 ประเด็นการพัฒนา

การวิเคราะห์สถานะแวดล้อม (SWOT Analysis)

จากข้อมูลสภาพทั่วไปรวมทั้งข้อมูลเฉพาะแต่ละด้านตลอดจนแนวโน้มการเปลี่ยนแปลงต่างๆ ที่กำลังเผชิญอยู่ จังหวัดได้มีการวิเคราะห์สถานะแวดล้อมขององค์ประกอบภายในและองค์ประกอบภายนอก และกำหนดเป็นจุดแข็ง จุดอ่อน โอกาส และภัยคุกคาม ดังนี้

1) จุดแข็ง (Strengths)

- S1 จังหวัดยะลา ได้ชื่อว่าเป็นจังหวัดเดียวในประเทศไทยที่มีผังเมืองเป็นระเบียบเรียบร้อยและสวยงามที่สุดและติดอันดับโลก รวมทั้งมีศักยภาพการท่องเที่ยวที่หลากหลาย ทั้งในรูปแบบการท่องเที่ยวเชิงธรรมชาติการท่องเที่ยวเชิงวัฒนธรรมการท่องเที่ยวเชิงเกษตรกีฬาเพื่อการท่องเที่ยว และมีกิจกรรมการท่องเที่ยวตลอดทั้งปี
- S2 มีทรัพยากรธรรมชาติที่สมบูรณ์และสวยงาม อาทิ จุดชมวิวยะลาเขตรักษาพันธุ์สัตว์ป่าห้วยลิงขวาง ทะเลสาบและป่าฮาลาบาลาอันอุดมสมบูรณ์เนื้อที่กว่า 470,000 ไร่ เป็นป่าดิบชื้นที่มีความหลากหลายทางชีวภาพสามารถส่งเสริมให้เป็นแหล่งท่องเที่ยวเชิงอนุรักษ์ เพื่อเพิ่มรายได้ให้กับชุมชนในพื้นที่ ความสวยงามและความสมบูรณ์ของป่าฮาลา บาลา ได้รับการยอมรับว่าเป็น “อเมซอนแห่งอาเซียน”(The Amazon of ASEAN) และมีความพร้อมที่จะพัฒนาไปสู่แหล่งท่องเที่ยวเชิงนิเวศที่สมบูรณ์แบบ
- S3 จุดผ่านแดนถาวรด่านเบตง มีศักยภาพในการรองรับนักท่องเที่ยวจากประเทศเพื่อนบ้าน และส่งเสริมการค้าชายแดน
- S4 เป็นแหล่งผลิตสินค้าเกษตรที่สร้างมูลค่าสูงของจังหวัด ได้แก่ ยางพารา มีพื้นที่ปลูกมากที่สุดใน 3 จังหวัดชายแดนภาคใต้ และปลูกมากเป็นอันดับ 5 ของภาคใต้ ในปี 2563 มีพื้นที่ปลูกยางทั้งหมด 1,213,553 ไร่ และมีพื้นที่เปิดกรีดที่ให้ผลผลิตแล้ว 1,084,003 ไร่ ผลผลิตรวม 244,664 ตัน/ปี และทุเรียน มีพื้นที่ปลูกมากที่สุดใน 3 จังหวัด ชายแดนภาคใต้ จำนวน 82,817 ไร่ พื้นที่ให้ผลผลิต 56,209 ไร่ ผลผลิตรวม 53,023 ตัน/ปี
- S5 มีสินค้าเกษตรอัตลักษณ์พื้นถิ่นที่สามารถนำไปพัฒนา ส่งเสริมอาชีพ และสร้างความสามารถในการแข่งขันได้ได้แก่ ทุเรียนภูเขาหิน กัญชากัญ (GI) ส้มโชกุน ข้าวพื้นเมือง (มือล่อ) ไก่เบตง ปลาพลวงชมพู ปลูกนิลสายน้ำไหล เป็นต้น
- S6 มีความเชื่อมโยงเส้นทางการคมนาคมกับจังหวัดปัตตานี จังหวัดนราธิวาส จังหวัดสงขลา และประเทศมาเลเซีย (รัฐเปรัก) บริเวณด่านชายแดนเบตง เพื่อรองรับการท่องเที่ยว การค้า และการลงทุน โดยใช้เวลาในการเดินทางจากเบตงไปป็นังเพียง 2 ชั่วโมง และมีการคมนาคมทางรถไฟ ทางบก และทางอากาศ
- S7 มีสถาบันทางการศึกษาทุกระดับ มีความหลากหลาย เอื้อกับวิถีชีวิต อัตลักษณ์ และความต้องการของท้องถิ่นมีการบูรณาการการศึกษาระหว่างหน่วยงานทางการศึกษาในจังหวัด และทุกภาคส่วนมีส่วนร่วมในการจัดการศึกษาอย่างต่อเนื่อง
- S8 มีระบบการส่งและจ่ายพลังงานไฟฟ้าที่มั่นคง เพียงพอต่อการลงทุนและอุตสาหกรรม
- S9 มีโรงพยาบาลที่มีศักยภาพสามารถรองรับผู้ป่วยในพื้นที่จังหวัดยะลาและจังหวัดใกล้เคียง สามารถบริหารจัดการด้านบริการทางการแพทย์ และบริการด้านสาธารณสุขได้อย่างรวดเร็ว ทันสถานการณ์

- S10 มีทรัพยากรทางวัฒนธรรมที่หลากหลายโดดเด่นด้วยอัตลักษณ์แห่งวิถีชีวิต เอื้อต่อการท่องเที่ยวอย่างยั่งยืน ประกอบด้วยแหล่งท่องเที่ยวทางวัฒนธรรม โบราณสถาน พิพิธภัณฑ์ผลิตภัณฑ์ทางวัฒนธรรม ท่องเที่ยวโดยชุมชน ภูมิปัญญาท้องถิ่นได้รับการพัฒนาศักยภาพ
- S11 เป็นสังคมแบบพหุวัฒนธรรม มีความหลากหลายทางเชื้อชาติอยู่ร่วมกัน
- S12 โรงเรียนศึกษาพิเศษเขตพัฒนาพิเศษเฉพาะกิจจังหวัดชายแดนภาคใต้ เป็นศูนย์กลางในการรองรับและดูแลเด็กพิเศษ/พิการ ในพื้นที่จังหวัดชายแดนภาคใต้
- S13 มีหน่วยงานด้านความมั่นคงในพื้นที่ เช่น ศอ.บต. กอ.รมน.
- S14 หน่วยงานและประชาชนในพื้นที่ที่มีความเข้มแข็ง สามารถบูรณาการการทำงานได้ ทำงานเป็นทีมได้
- S15 พหุวัฒนธรรมในสังคมมีความเข้มแข็ง
- S16 หน่วยงานในพื้นที่ มีภาคีเครือข่ายในระดับตำบล หมู่บ้าน

(1) จุดอ่อน (Weaknesses)

- W1 สถานที่ท่องเที่ยวในพื้นที่ ขาดการดูแลรักษา ขาดการสูญหาย โครงสร้างพื้นฐานและสิ่งอำนวยความสะดวกด้านการท่องเที่ยวยังไม่เป็นไปตามมาตรฐานการท่องเที่ยว รวมถึงขาดการประชาสัมพันธ์ในระดับประเทศ
- W2 ผลผลิตภาพแรงงานเฉลี่ยต่ำกว่าค่ากลางของประเทศ
- W3 ระดับเขาวนปัญญาของเด็กและเยาวชนอยู่ในระดับต่ำกว่าค่าเฉลี่ยของประเทศ
- W4 การคมนาคมขนส่งและระบบสาธารณสุขไม่พอ ยังขาดความพร้อมในการรองรับการท่องเที่ยว รวมไปถึงภาคการเกษตรและอุตสาหกรรม
- W5 ปัญหาด้านทรัพยากรธรรมชาติและสิ่งแวดล้อมมีการใช้ประโยชน์จากทรัพยากรธรรมชาติและสิ่งแวดล้อมในทางตรงอย่างขาดความรู้ความเข้าใจ ส่งผลให้ทรัพยากร ธรรมชาติเกิดความเสื่อมโทรมและมีการบุกรุกพื้นที่ป่า
- W6 การดูแลกลุ่มผู้ด้อยโอกาส/กลุ่มเปราะบางและระบบสวัสดิการของรัฐมีข้อจำกัด
- W7 มีปัญหาทางสุขภาพที่ส่งผลต่อคุณภาพชีวิตของประชาชน โดยเฉพาะอัตราการเสียชีวิตของมารดาและทารกหลังคลอด อัตราป่วยด้วยโรคความดันโลหิตสูง และโรคเบาหวานที่มีแนวโน้มเพิ่มขึ้น รวมถึงเด็กแรกเกิดถึง 5 ปี มีพัฒนาการและโภชนาการต่ำกว่าเกณฑ์มาตรฐาน
- W8 มีครัวเรือนที่มีรายได้ต่ำกว่าเส้นความยากจน
- W9 แหล่งน้ำและระบบชลประทานเพื่อการเกษตรยังไม่ครอบคลุมทุกพื้นที่ทำการเกษตรของจังหวัด
- W10 การรวมกลุ่มของภาคการเกษตรกร สมาคมภาคธุรกิจและภาคเอกชนในพื้นที่ไม่มีความเป็นเอกภาพ
- W11 การบริหารจัดการผลผลิตทางการเกษตรยังไม่มีประสิทธิภาพเท่าที่ควร
- W12 ขาดการพัฒนาด้านการตลาดและอุตสาหกรรม แปรรูป เพื่อสร้างมูลค่าเพิ่ม
- W13 ขาดความมั่นคงด้านอาหาร ต้องอาศัยการนำเข้าสินค้า อาหาร ที่จำเป็นจากจังหวัดอื่นๆ เช่น ข้าวสาร ผัก ปลา เนื้อสัตว์ เป็นต้น
- W14 เกษตรกรขาดองค์ความรู้ในการใช้เทคโนโลยีการชาที่ดินทำกิน และการสนับสนุนจากภาครัฐมีข้อจำกัด
- W15 ปัญหาการบริหารจัดการขยะ/วัสดุเหลือใช้/ของเสีย จากภาคการผลิตต่าง ๆ

- W16 ระบบสาธารณสุขและการแพทย์ฉุกเฉินมีข้อจำกัด ในการรองรับนักท่องเที่ยวจาก
ภายนอก
- W17 เหตุการณ์ความไม่สงบเกิดขึ้นอย่างต่อเนื่อง
- W18 ประชาชนขาดการพัฒนาตัวเอง (กิจกรรมไม่ต่อเนื่อง)
- W19 การแสดงความคิดเห็นถูกจำกัด unfree speech
- W20 หน่วยงานด้านความมั่นคงมีหลายหน่วย เกิดความซ้ำซ้อนในการทำงาน
- W21 ข้อจำกัดด้านภาษา และการสื่อสาร ระหว่างภาครัฐกับประชาชน
- W22 ประชาชนมีความยากจน
- W23 ปัญหาการคอร์รัปชัน
- W24 บางพื้นที่มีปัจจัยขั้นพื้นฐาน ไฟฟ้า ถนนไม่ทั่วถึง เช่น พื้นที่ป่าสงวน
- W25 ขาดการบูรณาการเครือข่ายระหว่างหน่วยงาน
- W26 ปัญหายาเสพติด ทั้งยาบ้า น้ำกระท่อม ระบาดในพื้นที่
- W27 สถานที่บำบัดยาเสพติด มีจำนวนจำกัด บางแห่งที่เป็นขององค์กรอิสระมีค่าใช้จ่าย

(2) โอกาส (Opportunities)

- O1 รัฐบาลมีนโยบายการขับเคลื่อนการบริหารจัดการพื้นที่เกษตรกรรม (Zoning) และนโยบาย
Smart Farmer
- O2 ปริมาณความต้องการอาหารของประชากรโลกเพิ่มขึ้น และนโยบายเรื่องความมั่นคง
ด้านอาหารของกลุ่มประเทศตะวันออกกลาง (อาหารฮาลาล)
- O3 โครงการความร่วมมือระหว่างประเทศพัฒนาเขตเศรษฐกิจสามฝ่าย อินโดนีเซีย – มาเลเซีย – ไทย
(Indonesia-Malaysia-Thailand Growth Triangle : IMT – GT) เพื่อผลักดันการพัฒนา
ความร่วมมือทางเศรษฐกิจ ในลักษณะไตรภาคีและความเชื่อมโยงในระดับอนุภูมิภาค
- O4 นโยบายความร่วมมือในการรวมกลุ่มประชาคมอาเซียนเป็นตลาดเดียว ฐานผลิตเดียวเป็น
ช่องทางส่งออกสินค้าของจังหวัดสุราษฎร์ธานี
- O5 กระแสนิยมการท่องเที่ยวเชิงนิเวศและเชิงเกษตรเป็นโอกาสในการพัฒนาแหล่งท่องเที่ยว
และรูปแบบการท่องเที่ยวใหม่ๆ รวมทั้ง การพัฒนาสินค้าและบริการของชุมชน โดยเฉพาะ
การผลิตสินค้าที่ใช้ภูมิปัญญาท้องถิ่น
- O6 อิทธิพลของกระแสการดูแลสุขภาพ นิยมบริโภคอาหารและสินค้าเกษตรอินทรีย์เพื่อสุขภาพ
- O7 ความทันสมัยของระบบปัญญาประดิษฐ์ (AI) ทำให้การเข้าถึงการเรียนรู้ของประชาชน
ในปัจจุบันทำได้ง่ายขึ้น
- O8 นโยบายเศรษฐกิจสู่การพัฒนาที่ยั่งยืน BCG economy Model (Bio – Circular – Green
Economy) ซึ่งเป็นรูปแบบการพัฒนาเศรษฐกิจฐานรากที่สอดคล้องกับหลักปรัชญาของ
เศรษฐกิจพอเพียง
- O9 การค้าและการลงทุนหลังจากการฟื้นความสัมพันธ์ทางการทูตของประเทศไทย –
ซาอุดีอาระเบีย
- O10 การประชาสัมพันธ์ด้านการท่องเที่ยวจาก Social media
- O12 รัฐบาลสนับสนุนงบประมาณด้านความมั่นคงเพิ่มขึ้น
- O13 รัฐบาลสนับสนุนทุนการศึกษา เช่น ทุนมหาดไทย
- O14 ภาคเอกชน เช่น ซีพี สนับสนุนทุนการศึกษาเพื่อเข้าเรียนในสถาบันของตนเอง
- O15 การพัฒนาเทคโนโลยีสารสนเทศที่ก้าวหน้าอย่างรวดเร็ว สามารถนำมาใช้ในการแก้ไขปัญหาต่าง ๆ
- O16 มีข้อบังคับ นโยบายในการเปิดเผยข้อมูล (ITA)

(3) อุปสรรค (Threats)

- T1 ปัญหาภัยพิบัติทางธรรมชาติ ที่เกิดจากการเปลี่ยนแปลงของสภาพภูมิอากาศ เช่น อุทกภัย ดินถล่ม
- T2 การแพร่ระบาดของโรคและแมลงส่งผลกระทบต่อปริมาณ และคุณภาพของผลผลิตลดลง เช่น โรคใบร่วงยางพารา โรคเหี่ยวในกล้วยหิน โรครากเน่า โคนเน่า หนอนเจาะเมล็ดทุเรียน โรคล้มปัสกิ้น ฯลฯ
- T3 ในภาคต่าง ๆ มีแนวโน้มปรับตัวสูงขึ้น
- T4 ระเบียบรัฐมีข้อจำกัดในการนำไปใช้เพื่อการขับเคลื่อนงานรวมถึงงบประมาณภาครัฐ มีจำนวนจำกัด
- T5 สื่อเสนอภาพความรุนแรงเกินจริง
- T6 ความไม่ต่อเนื่องของนโยบายด้านการพัฒนา
- T7 การเปลี่ยนแปลงเกี่ยวกับการเมือง

(ร่าง) แผนพัฒนาจังหวัดยะลา 5 ปี พ.ศ. 2566 – 2570 (ฉบับทบทวน ปี พ.ศ. 2570)

เป้าหมายการพัฒนาจังหวัดยะลา : คุณภาพชีวิตมั่นคง เกษตรมั่งคั่ง ท่องเที่ยวยั่งยืน

จังหวัดยะลามีภาพลักษณ์ในการเป็นเมืองที่มีผังเมืองที่มีความสวยงามและเป็นระเบียบ มีความสะอาดที่สุดเมืองหนึ่งของประเทศไทย มีสถานที่ท่องเที่ยวที่มีความหลากหลายและสวยงามโดยเฉพาะอำเภอเบตง จนมีคำขวัญว่า “ใต้สุดสยาม เมืองงามชายแดน” ประชาชนมีการประกอบอาชีพทางการเกษตร โดยการทำสวนยาง และสวนผลไม้ ประชาชนส่วนใหญ่ นับถือศาสนาอิสลาม มีประเพณีวัฒนธรรมอันเป็นเอกลักษณ์ของตนเองแต่ก็มีวิถีชีวิตร่วมกันอย่างสันติสุขในความหลากหลายของพหุวัฒนธรรมแต่จากสถานการณ์ความไม่สงบที่เกิดขึ้นตั้งแต่ปี ๒๕๔๗ จนถึงปัจจุบัน แนวโน้มของความรุนแรงอยู่ในระดับที่ค่อนข้างลดลง แต่ยังคงส่งผลกระทบต่อการพัฒนาคุณภาพชีวิตของประชาชนและภาพลักษณ์ของจังหวัด ซึ่งถือเป็นจุดอ่อน และอุปสรรคสำคัญในการพัฒนาจังหวัด

ดังนั้น จังหวัดยะลา จึงได้กำหนดเป้าหมายการพัฒนาจังหวัดยะลา คือ “คุณภาพชีวิตมั่นคง เกษตรมั่งคั่ง ท่องเที่ยวยั่งยืน” หมายถึง การพัฒนาคุณภาพชีวิต สร้างรายได้ และสร้างความสุข สังคมมีความมั่นคง เสมอภาคและเป็นธรรม สามารถแข่งขันได้ในระบบเศรษฐกิจ โดยนำยะลามุ่งไปสู่เมืองท่องเที่ยวที่น่าอยู่มีอาชีพที่มั่นคง มีสุขภาพดี มีคุณธรรม มีความปลอดภัยในชีวิตและทรัพย์สิน มีการดำเนินชีวิตตามหลักปรัชญาของเศรษฐกิจพอเพียง อยู่ร่วมกันด้วยความรัก ความสามัคคี ยึดหลัก เข้าใจ เข้าถึง พัฒนา ภายใต้อาณาเขตของวัฒนธรรมและอัตลักษณ์ของพื้นที่ นำไปสู่ยะลาเมืองแห่งความสุข : Yala city of happiness

คุณภาพชีวิตมั่นคง หมายถึง ประชาชนมีคุณภาพชีวิตที่ดี มีสุขภาวะที่ดี มีขีดความสามารถในการเรียนรู้และพัฒนาตนเองอย่างต่อเนื่อง เป็นพลเมืองไทย พลเมืองอาเซียน และพลเมืองโลก สังคมมีความสันติสุข ชุมชนสามารถบริหารจัดการความสงบเรียบร้อยของชุมชนได้อย่างมีประสิทธิภาพ เป็นสังคมพหุวัฒนธรรมที่เข้มแข็ง ประชาชนมีความเป็นอยู่เรียบง่าย ยึดหลักปรัชญาของเศรษฐกิจพอเพียงเป็นฐานดำเนินชีวิตจังหวัดยะลา มีความอุดมสมบูรณ์ของทรัพยากรธรรมชาติและสิ่งแวดล้อม ประชาชนได้รับการพัฒนาอย่างทั่วถึงเป็นธรรมสามารถพึ่งพาตนเองได้ เข้าถึงสวัสดิการพื้นฐานได้ ภาครัฐมีสมรรถนะสูง การพัฒนาจังหวัดยึดหลักยุทธศาสตร์พระราชทาน เข้าใจ เข้าถึง และพัฒนา มีรายได้และอาชีพที่มั่นคง

เกษตรมั่งคั่ง หมายถึง สถาบันการเกษตรเข้มแข็ง เกษตรกรมีความเป็นมืออาชีพที่มีศักยภาพ ในการจัดการผลผลิตให้มีคุณภาพ มีเทคโนโลยี นวัตกรรมทางการเกษตร ผลผลิตหลักทางการเกษตร ของจังหวัดมีคุณภาพ มาตรฐาน ผลิตภัณฑ์ภายใต้แบรนด์ของจังหวัดจากฐานของเกษตรกรสามารถสร้างมูลค่า ให้กับจังหวัดและรายได้ให้กับเกษตรกร ผลผลิตการเกษตรพรีเมียมของจังหวัดมีมูลค่าและแข่งขันได้เป็น ศูนย์กลางผลผลิตด้านไม้ผล ปศุสัตว์ที่มีคุณภาพ จังหวัดยะลาเป็นพื้นที่ที่มีความมั่นคงทางอาหาร เป็นเมือง อาหารปลอดภัย

ท่องเที่ยวยั่งยืน หมายถึง อุตสาหกรรมการท่องเที่ยวของจังหวัดเติบโตอย่างต่อเนื่อง เน้นการสร้างคุณค่า และมูลค่าจากความหลากหลายทางชีวภาพและพหุวัฒนธรรม การเชื่อมโยงการพัฒนา การท่องเที่ยวจากฐานของชุมชน ด้วยนวัตกรรม วิถีชุมชนมีความพร้อมในการบริหารจัดการการท่องเที่ยวของพื้นที่ ให้มีความเข้มแข็งการท่องเที่ยวของชุมชนสร้างงาน อาชีพ หนุนเสริมเศรษฐกิจของชุมชน แหล่งท่องเที่ยวหลัก ของจังหวัดได้รับการบริหารจัดการให้มีมาตรฐานการจัดการท่องเที่ยวในระดับชั้นนำ เป็นการท่องเที่ยว ที่เป็นมิตรกับสิ่งแวดล้อม และมีธรรมาภิบาลในการจัดการการท่องเที่ยวชายแดนเติบโตอย่างต่อเนื่อง จังหวัดยะลาเป็นต้นแบบในระดับประเทศในการพัฒนาการท่องเที่ยวเชิงนิเวศและพหุวัฒนธรรม จังหวัดประสบความสำเร็จในการยกระดับอำเภอเบตงให้เป็นเมืองท่องเที่ยวในระดับนานาชาติ

ตัวชี้วัดความสำเร็จตามเป้าหมายการพัฒนาจังหวัด

เป้าหมายรวม

“เมืองอัจฉริยะ ศูนย์กลางเศรษฐกิจเชื่อมโยงโลจิสติกส์สู่คาบสมุทรมลายู เกษตรมูลค่าสูง การท่องเที่ยวเชิงนิเวศและวัฒนธรรม ประชาชนมีคุณภาพชีวิตที่ดี สังคมสันติสุขและเสมอภาค บนฐานพหุวัฒนธรรม ด้วยการพัฒนาที่ยั่งยืน และเป็นมิตรกับสิ่งแวดล้อม”

ตัวชี้วัดความสำเร็จ

ตัวชี้วัด	ข้อมูลพื้นฐาน	เป้าหมาย				
		2564	2566	2567	2568	2569
1. อัตราการขยายตัวมูลค่าผลิตภัณฑ์มวลรวมของจังหวัดยะลาเพิ่มขึ้น ไม่น้อยกว่า (GPP)	อัตรา การขยายตัว 4.52	ร้อยละ 3	ร้อยละ 3	ร้อยละ 3	ร้อยละ 3	ร้อยละ 3
2. ผลิตภัณฑ์มวลรวมภายในจังหวัดต่อหัว (GPP per capita)	105,453 บาท	ร้อยละ 4	ร้อยละ 4	ร้อยละ 4	ร้อยละ 4	ร้อยละ 4

หมายเหตุ : ข้อมูลจากสำนักงานคลังจังหวัดยะลา

: ข้อมูลจากกองเศรษฐกิจการท่องเที่ยวและกีฬา กระทรวงการท่องเที่ยวและกีฬา

ประเด็นการพัฒนาที่ 1 : เสริมสร้างประสิทธิภาพการผลิตเกษตรมูลค่าสูง ผลิตภัณฑ์ชุมชนและอุตสาหกรรมแปรรูป เชื่อมโยงตลาดดิจิทัล

วัตถุประสงค์ :

- 1) เพื่อเพิ่มมูลค่าผลผลิตทางการเกษตร ปศุสัตว์ ประมง โดยพัฒนาคุณภาพและเพิ่มประสิทธิภาพการผลิต ส่งเสริมการแปรรูป ยกระดับอุตสาหกรรม และพัฒนาระบบตลาดโดยเทคโนโลยีและนวัตกรรม
- 2) เพื่อส่งเสริมการพัฒนาสินค้าเกษตรอัตลักษณ์พื้นถิ่นให้มีมูลค่าเพิ่มขึ้น
- 3) เพื่อพัฒนาผลิตภัณฑ์ชุมชนให้เกิดคุณค่าและมูลค่า มีศักยภาพในการเชื่อมโยงตลาดดิจิทัล

เป้าหมายและตัวชี้วัด ปี 2566 – 2570

ตัวชี้วัด	ข้อมูลพื้นฐาน	ค่าเป้าหมาย				
	ค่าเฉลี่ยปี 2560-2564	พ.ศ. 2566	พ.ศ. 2567	พ.ศ. 2568	พ.ศ. 2569	พ.ศ. 2570
1) อัตราการขยายตัวผลิตภัณฑ์มวลรวมภาคเกษตรเพิ่มขึ้น	15,370 ล้านบาท	ไม่น้อยกว่าร้อยละ 2 ต่อปี	ไม่น้อยกว่าร้อยละ 2 ต่อปี	ไม่น้อยกว่าร้อยละ 2 ต่อปี	ไม่น้อยกว่าร้อยละ 2 ต่อปี	ไม่น้อยกว่าร้อยละ 2 ต่อปี
2) อัตราการขยายตัวผลิตภัณฑ์มวลรวมภาคอุตสาหกรรมเพิ่มขึ้น	4,787 ล้านบาท	ไม่น้อยกว่าร้อยละ 1 ต่อปี	ไม่น้อยกว่าร้อยละ 1 ต่อปี	ไม่น้อยกว่าร้อยละ 1 ต่อปี	ไม่น้อยกว่าร้อยละ 1 ต่อปี	ไม่น้อยกว่าร้อยละ 1 ต่อปี

หมายเหตุ : ค่าเป้าหมายเฉลี่ยปี 2560 – 2564 อ้างอิงจากข้อมูลผลิตภัณฑ์มวลรวมจังหวัดยะลา ของสำนักงานคณะกรรมการพัฒนาการเศรษฐกิจและสังคมแห่งชาติ (สศช.)

แนวทางการพัฒนา

1. พัฒนาโครงสร้างพื้นฐานด้านการเกษตร
2. ส่งเสริม พัฒนาคุณภาพและเพิ่มประสิทธิภาพการผลิตสินค้าเกษตรที่สร้างมูลค่าและสินค้าอัตลักษณ์พื้นถิ่น ให้มีคุณภาพได้มาตรฐานและลดต้นทุนการผลิต บนพื้นฐานเศรษฐกิจ BCG Model การเกษตรให้มีมูลค่าสูง
3. พัฒนาศักยภาพเกษตรกร/สถาบันเกษตรกร/เกษตรกรรุ่นใหม่ (Young Smart Farmer) ให้มีความเข้มแข็งอย่างยั่งยืน
4. ส่งเสริมการทำเกษตรกรรมยั่งยืน เช่น เกษตรผสมผสาน เกษตรทฤษฎีใหม่ เกษตรปลอดภัย เกษตรอินทรีย์ เพื่อเสริมสร้างรายได้ และความมั่นคงทางอาหารระดับครัวเรือน ช่วยกระตุ้นเศรษฐกิจฐานราก
5. ยกระดับการเลี้ยงปศุสัตว์ เกษตรรายย่อย เพิ่มรายได้ลดรายจ่าย ลดความเหลื่อมล้ำ
6. ส่งเสริมเกษตรกรรายย่อยสู่การเลี้ยงเชิงพาณิชย์เพิ่มขึ้น การส่งเสริมและยกระดับการเพาะเลี้ยงสัตว์น้ำจืดเชิงพาณิชย์
7. การพัฒนานวัตกรรมและนักจัดการห่วงโซ่คุณค่าในชุมชนเพื่อดำเนินการด้านการเกษตรและปศุสัตว์สู่การสร้างรายได้ในพื้นที่
8. พัฒนาระบบควบคุมผู้ประกอบการรวมรวมผลผลิตภาคการเกษตร การสร้างเครือข่ายตลาดการแปรรูป
9. ยกระดับการพัฒนาสินค้าการเกษตร ปศุสัตว์ ประมง ให้ได้รับรองคุณภาพ GAP, Organic Thailand และมาตรฐานอื่น ๆ

10. ส่งเสริมอุตสาหกรรมแปรรูป และอุตสาหกรรมต่อเนื่องจากภาคการเกษตร เพื่อเพิ่มมูลค่า
11. ส่งเสริมตลาดดิจิทัล พัฒนาศักยภาพผู้ประกอบการ และสหกิจชุมชน ให้สามารถใช้เทคโนโลยี และนวัตกรรม ตลอดจนถึงกระบวนการดำเนินธุรกิจรองรับวิถีใหม่ (New Normal) และการเกษตรมูลค่าสูงที่ยั่งยืนได้
12. พัฒนาโครงสร้างพื้นฐานด้านการเกษตร เพื่อรองรับการผลิตภาคเกษตร พัฒนาแหล่งน้ำต้นทุน พลังงานทางเลือก พัฒนารฐานข้อมูล
13. ส่งเสริม สนับสนุนการใช้งานวิจัย เทคโนโลยีและนวัตกรรมเช่น เทคโนโลยีพลังงานทดแทน นวัตกรรม การเกษตรสมัยใหม่และเป็นมิตรกับสิ่งแวดล้อม

ประเด็นการพัฒนาที่ 2 : ส่งเสริมและพัฒนาการท่องเที่ยวและบริการที่เน้นคุณค่าและความยั่งยืน เชื่อมโยงชุมชนและท้องถิ่น

วัตถุประสงค์ :

- 1) เพื่อผลักดันการขยายตัวของภาคการท่องเที่ยวและบริการเพิ่มขึ้นอย่างต่อเนื่อง
- 2) เพื่อพัฒนาการท่องเที่ยวของชุมชนและท้องถิ่นมีความเข้มแข็ง ยกระดับสู่การท่องเที่ยวที่ยั่งยืนและนานาชาติ
- 3) เพื่อเพิ่มมูลค่าเศรษฐกิจการท่องเที่ยวและการค้าชายแดนให้เพิ่มขึ้นอย่างต่อเนื่อง

เป้าหมายและตัวชี้วัด ปี 2566 – 2570

ตัวชี้วัด	ข้อมูลพื้นฐาน	ค่าเป้าหมาย				
	ค่าเฉลี่ย ปี 2560-2564	พ.ศ. 2566	พ.ศ. 2567	พ.ศ. 2568	พ.ศ. 2569	พ.ศ. 2570
ร้อยละที่เพิ่มขึ้นรายได้จากการท่องเที่ยวและบริการต่อปี	2,080 ลบ.	5%	5%	5%	5%	5%
ร้อยละการเติบโตของมูลค่าการค้าชายแดน	3,352.05 ลบ.	-	-	-	ร้อยละ 5	ร้อยละ 7

หมายเหตุ : ข้อมูลจากกองเศรษฐกิจการท่องเที่ยวและกีฬา กระทรวงการท่องเที่ยวและกีฬา และด้านศุลกากรเบตง

แนวทางการพัฒนา

1. พัฒนาโครงสร้างพื้นฐานและสิ่งอำนวยความสะดวกเพื่อรองรับการขยายตัวของอุตสาหกรรมการท่องเที่ยว
2. พัฒนาการตลาด การประชาสัมพันธ์ และข้อมูลด้านการท่องเที่ยวรูปแบบดิจิทัลให้มีความทันสมัย และส่งเสริมรูปแบบกิจกรรมด้านการท่องเที่ยวเชิงสร้างสรรค์ให้มีความหลากหลาย
3. ส่งเสริมและพัฒนาสินค้าและการบริการด้านการท่องเที่ยว ส่งเสริมการท่องเที่ยวเชิงเกษตรและพัฒนาผลิตภัณฑ์ชุมชน เน้นคุณค่าเพื่อรองรับการท่องเที่ยวเชิงคุณภาพ
4. พัฒนาการบริหารจัดการด้านการท่องเที่ยวเชิงอนุรักษ์ เชิงวัฒนธรรม เชิงเกษตร และกีฬาเพื่อการท่องเที่ยวให้มีคุณภาพเพื่อรองรับการท่องเที่ยววิถีใหม่ ควบคู่กับการรับผิดชอบต่อสังคม และสิ่งแวดล้อม และความยั่งยืนของทรัพยากรธรรมชาติ สู่การเจริญเติบโตอย่างยั่งยืน
5. พัฒนาศักยภาพอำเภอเบตงให้สามารถพึ่งพาตนเองอย่างยั่งยืน และเป็นพื้นที่เศรษฐกิจเพื่อการท่องเที่ยวชายแดน และขยายผลไปยังอำเภออื่น ๆ
6. ส่งเสริมศักยภาพด้านการบริหารจัดการท่องเที่ยวชุมชน วิสาหกิจชุมชน และพัฒนาผู้นำชุมชนเสริมสร้างการมีส่วนร่วมในการขับเคลื่อนเศรษฐกิจ

ประเด็นการพัฒนาที่ 3 : เสริมสร้างความเข้มแข็งของเศรษฐกิจฐานราก และศักยภาพของประชาชนตามหลักปรัชญาของเศรษฐกิจพอเพียง เพื่อให้มีวิถีชีวิตที่ยั่งยืน

วัตถุประสงค์ :

- 1) เพื่อพัฒนาคุณภาพชีวิตประชาชนให้ดีขึ้น มีความเข้มแข็งตามหลักปรัชญาของเศรษฐกิจพอเพียง และลดความเหลื่อมล้ำทางสังคม
- 2) เพื่อพัฒนาจังหวัดยะลาให้มีต้นแบบเมืองอัจฉริยะ ทันสมัย ประชาชนมีทักษะดิจิทัล เป็นเมืองแห่งการสร้างสรรค์นวัตกรรมเพื่อรองรับความเปลี่ยนแปลงและความท้าทายทางเทคโนโลยี (Technology Disruption)
- 3) เพื่ออนุรักษ์ ฟื้นฟูทรัพยากรธรรมชาติและสิ่งแวดล้อมของจังหวัดให้ได้รับการจัดการให้เกิดประโยชน์สูงสุดอย่างยั่งยืน
- 4) เพื่อส่งเสริมการพัฒนาพลังสังคมพหุวัฒนธรรมสามารถสร้างคุณค่าทางเศรษฐกิจ สังคม และความมั่นคง บนฐานของการมีส่วนร่วมของชุมชนและความหลากหลาย

เป้าหมายและตัวชี้วัด ปี 2566 – 2570

ตัวชี้วัด	ข้อมูลพื้นฐาน	ค่าเป้าหมาย				
	ค่าเฉลี่ยปี 2560-2564	พ.ศ. 2566	พ.ศ. 2567	พ.ศ. 2568	พ.ศ. 2569	พ.ศ. 2570
1) ร้อยละครัวเรือนคนยากจนและกลุ่มเปราะบางได้รับการพัฒนาและช่วยเหลือ	จำนวนครัวเรือน 12,134	ร้อยละ	ร้อยละ	ร้อยละ	ร้อยละ	ร้อยละ
1. ด้านสุขภาพ (สสจ.)	ในระบบ	20	20	20	20	20
2. ด้านความเป็นอยู่ (พมจ.)	(TPMAP)	20	20	20	20	20
3. ด้านการศึกษา (ศธ.)		20	20	20	20	20
4. ด้านรายได้ (พช.)		20	20	20	20	20
5. ด้านการเข้าถึงบริการรัฐ (ปก.)		100	100	100	100	100
2) ประชาชนสุขภาพดี ปัญหาวิกฤตสุขภาพของจังหวัดได้รับการแก้ไขปัญหาย่างต่อเนื่อง	อัตราการตายของมารดาลดลง (ต่ำกว่า 20 ต่อการเกิดมีชีพแสนคน)	ไม่เกิน 20	ไม่เกิน 20	ไม่เกิน 17	ไม่เกิน 17	ไม่เกิน 17
	เด็กมีพัฒนาการที่ดีมีแนวโน้มเพิ่มสูงขึ้นอย่างต่อเนื่อง (เพิ่มสูงขึ้นร้อยละ 5 จากปีที่ผ่านมา)	เพิ่มขึ้น ร้อยละ 5	เพิ่มขึ้น ร้อยละ 5	เพิ่มขึ้น ร้อยละ 5	เพิ่มขึ้น ร้อยละ 5	เพิ่มขึ้น ร้อยละ 5

แนวทางการพัฒนา

1. พัฒนาโครงการสร้างพื้นฐานด้านคุณภาพชีวิต
2. ยกกระดับคุณภาพชีวิตครัวเรือนยากจน และกลุ่มคนเปราะบาง เพื่อความมั่นคงในชีวิต และการพึ่งตนเองที่ยั่งยืน
3. เพิ่มโอกาสการเข้าถึงการศึกษาของประชาชนทั้งในและนอกระบบการศึกษาและพัฒนาระบบการศึกษาภาครัฐ เอกชน ให้มีผลสัมฤทธิ์ทางการเรียนสูงขึ้น ส่งเสริมความเป็นเลิศทางการศึกษา
4. เสริมสร้างความเข้มแข็งทางสุขภาพ ความรอบรู้ และพฤติกรรมที่พึงประสงค์ของประชาชนทุกกลุ่มวัย ส่งเสริมฟื้นฟูสุขภาพจิตชุมชน
5. พัฒนาและขยายผลแนวพระราชดำริเพื่อยกระดับคุณภาพชีวิต ความเป็นอยู่และการพึ่งพาตนเองของประชาชนอย่างยั่งยืน
6. การพัฒนาเมืองสู่การเป็นเมืองอัจฉริยะ (Smart City) และการพัฒนาที่ยั่งยืนตามแนวทาง BCG Model
7. สร้างการรับรู้ และรู้เท่าทันสื่อ Digital ที่ถูกต้อง สร้างสรรค์ ป้องกันอาชญากรรมทาง Cyber
8. การอนุรักษ์ ฟื้นฟู สิ่งแวดล้อมและทรัพยากรทางธรรมชาติ ให้เกิดการใช้ประโยชน์อย่างคุ้มค่า และรักษาสมดุลทางธรรมชาติ
9. ส่งเสริมการมีส่วนร่วมเพื่อการอยู่ร่วมกันภายใต้สังคมพหุวัฒนธรรม บนความหลากหลายทางชีวภาพ และพหุวัฒนธรรม
10. ยกกระดับแรงงานสู่ผู้ประกอบการด้วยโมเดล BCG

ประเด็นการพัฒนาที่ 4 : ระดมภาคีทุกภาคส่วนร่วมเสริมสร้างความสงบ สันติสุข และความมั่นคง

วัตถุประสงค์ :

- 1) หมู่บ้านมีความปลอดภัย และประชาชนมีความเชื่อมั่น และมีขวัญกำลังใจนำไปสู่ความร่วมมือในการแก้ปัญหาความมั่นคงในพื้นที่

เป้าหมายและตัวชี้วัด ปี 2566 – 2570

ตัวชี้วัด	ข้อมูลพื้นฐาน	ค่าเป้าหมาย				
	ค่าเฉลี่ย ปี 2560-2564	พ.ศ. 2566	พ.ศ. 2567	พ.ศ. 2568	พ.ศ. 2569	พ.ศ. 2570
1) เหตุการณ์ความไม่สงบใน จังหวัดยะลาลดลง	108 ครั้ง	ลดลง ไม่น้อย กว่าร้อยละ 5.00	ลดลง ไม่น้อยกว่า ร้อยละ 8.00	ลดลง ไม่น้อยกว่า ร้อยละ 10.00	ลดลง ไม่น้อยกว่า ร้อยละ 13.00	ลดลง ไม่น้อยกว่า ร้อยละ 15.00
2) ผู้เสพ/ผู้ติดยาเสพติดได้รับการช่วยเหลือจากศูนย์ฟื้นฟูสภาพทางสังคม	จำนวน ผู้เสพ/ผู้ติดยา เสพติด 976 คน	ได้รับการ ช่วยเหลือ ไม่น้อยกว่า ร้อยละ 60.00	ได้รับการ ช่วยเหลือ ไม่น้อยกว่า ร้อยละ 60.00	ได้รับการ ช่วยเหลือ ไม่น้อยกว่า ร้อยละ 60.00	ได้รับการ ช่วยเหลือ ไม่น้อยกว่า ร้อยละ 60.00	ได้รับการ ช่วยเหลือ ไม่น้อยกว่า ร้อยละ 60.00

หมายเหตุ : ข้อมูลจากที่ทำการปกครองจังหวัดยะลา

แนวทางการพัฒนา

- 1) ส่งเสริม สนับสนุน การมีส่วนร่วมของภาคประชาสังคมอย่างเป็นระบบ เชื่อมโยงทุกมิติของประชาชน
- 2) สร้างความเชื่อมั่นของประชาชน ดำเนินการด้วยความโปร่งใส ยุติธรรม และตรวจสอบได้ และรับฟังความคิดเห็นของประชาชนอย่างสม่ำเสมอ
- 3) ส่งเสริมการบูรณาการด้านกระบวนการยุติธรรมด้วยการมีส่วนร่วมของประชาชน
- 4) ส่งเสริมประชาชนให้เข้ามามีส่วนร่วมในการสร้างความเข้มแข็งของหมู่บ้าน ชุมชน เสริมสร้างความปลอดภัยในชีวิตและทรัพย์สิน สร้างความสงบ สันติสุข และความมั่นคงในพื้นที่
- 5) เสริมสร้างความเข้าใจระหว่างประชาชน กับหน่วยงานของรัฐตามแนวทางพระราชรัฐที่เข้มแข็งแบบมีส่วนร่วม เช่น การพูดคุยระหว่างประชาชนและเจ้าหน้าที่รัฐ การเพิ่มทักษะในการสื่อสารให้กับเจ้าหน้าที่ภาครัฐ
- 6) การวางแผนและเตรียมความพร้อมในการรับมือกับสถานการณ์ฉุกเฉินพร้อมฝึกซ้อมแผนเผชิญเหตุ การให้ความรู้แก่ประชาชนเกี่ยวกับการป้องกันและรับมือกับภัยพิบัติ
- 7) เพิ่มประสิทธิภาพในการป้องกัน ปราบปรามยาเสพติด และอาชญากรรม ด้วยเทคโนโลยี และการบูรณาการที่เข้มแข็งทั้งจังหวัด เช่น ติดตั้งกล้องวงจรปิดในจุดเสี่ยงครอบคลุมทั้งจังหวัด การนำระบบการจดจำใบหน้ามาใช้ในการเฝ้าระวัง

**แผนงาน/โครงการสำคัญ
ของจังหวัด (แบบ จ.๑)
และโครงการแบบย่อ
(Project Brief) (แบบ จ.1-1))**

สรุปแผนงานและโครงการสำคัญของจังหวัด (พ.ศ. 2566 - 2570)

จังหวัดยะลา

เป้าหมายการพัฒนาจังหวัด : คุณภาพชีวิตมั่นคง เกษตรมั่งคั่ง ท่องเที่ยวยั่งยืน

ประเด็นการพัฒนา	ตัวชี้วัด ของประเด็นการพัฒนา	ค่าเป้าหมาย					
		พ.ศ. 2566	พ.ศ. 2567	พ.ศ. 2568	พ.ศ. 2569	พ.ศ. 2570	พ.ศ. 2566 -2570
ประเด็นการพัฒนาที่ 1 เสริมสร้างประสิทธิภาพการผลิตเกษตร มูลค่าสูง ผลิตภัณฑ์ชุมชนและ อุตสาหกรรมแปรรูป เชื่อมโยงตลาดดิจิทัล	1. อัตราการขยายตัวผลิตภัณฑ์มวลรวม ภาคเกษตรเพิ่มขึ้น	ไม่น้อยกว่า ร้อยละ 2 ต่อปี	ไม่น้อยกว่า ร้อยละ 2 ต่อปี	ไม่น้อยกว่า ร้อยละ 2 ต่อปี	ไม่น้อยกว่า ร้อยละ 2 ต่อปี	ไม่น้อยกว่า ร้อยละ 2 ต่อปี	ไม่น้อยกว่า ร้อยละ 2 ต่อปี
	2. อัตราการขยายตัวผลิตภัณฑ์มวลรวม ภาคอุตสาหกรรมเพิ่มขึ้น	ไม่น้อยกว่า ร้อยละ 1 ต่อปี	ไม่น้อยกว่า ร้อยละ 1 ต่อปี	ไม่น้อยกว่า ร้อยละ 1 ต่อปี	ไม่น้อยกว่า ร้อยละ 1 ต่อปี	ไม่น้อยกว่า ร้อยละ 1 ต่อปี	ไม่น้อยกว่า ร้อยละ 1 ต่อปี
ประเด็นการพัฒนาที่ 2 ส่งเสริมและพัฒนาการท่องเที่ยว และบริการที่เน้นคุณค่าและความยั่งยืน เชื่อมโยงชุมชนและท้องถิ่น	1. ร้อยละที่เพิ่มขึ้นรายได้จากการท่องเที่ยว และบริการเพิ่มขึ้นต่อปี	5%	5%	5%	5%	5%	5%
	2. ร้อยละการเติบโตของมูลค่าการค้าชายแดน	-	-	-	ร้อยละ 5	ร้อยละ 7	ร้อยละ 6
ประเด็นการพัฒนาที่ 3 การพัฒนาคุณภาพชีวิตและศักยภาพ ของประชาชนตามปรัชญาของเศรษฐกิจ พอเพียง	1) ร้อยละครัวเรือนคนยากจนและกลุ่ม เปราะบางได้รับการพัฒนาและช่วยเหลือ						
	1. ด้านสุขภาพ (สสจ.)	20	25	25	20	10	25
	2. ด้านความเป็นอยู่ (พมจ.)	20	30	30	10	10	25
	3. ด้านการศึกษา (ศธ.)	20	25	25	20	10	25
	4. ด้านรายได้ (พช.)	20	25	25	20	10	25
	5. ด้านการเข้าถึงบริการรัฐ (ปค.)	100	100	100	100	100	100

ประเด็นการพัฒนา	ตัวชี้วัด ของประเด็นการพัฒนา	ค่าเป้าหมาย					
		พ.ศ. 2566	พ.ศ. 2567	พ.ศ. 2568	พ.ศ. 2569	พ.ศ. 2570	พ.ศ. 2566 -2570
	2) ประชาชนสุขภาพดี ปัญหาวิกฤตสุขภาพ ของจังหวัดได้รับการแก้ไขปัญหอย่างต่อเนื่อง						
	- อัตราตายของมารดาคลอด(ต่ำกว่า 20 ต่อการเกิดมีชีพแสนคน)	ไม่เกิน 20	ไม่เกิน 20	ไม่เกิน 17	ไม่เกิน 17	ไม่เกิน 17	ไม่เกิน 18.20
	- เด็กมีพัฒนาการที่ดีมีแนวโน้มเพิ่มสูงขึ้น อย่างต่อเนื่อง (เพิ่มสูงขึ้นร้อยละ 5 จากปีที่ผ่านมา)	เพิ่มขึ้น ร้อยละ 5	เพิ่มขึ้น ร้อยละ 5	เพิ่มขึ้น ร้อยละ 5	เพิ่มขึ้น ร้อยละ 5	เพิ่มขึ้น ร้อยละ 5	เพิ่มขึ้น ร้อยละ 5
ประเด็นการพัฒนาที่ 4 การระดมภาคีทุกภาคส่วนร่วม เสริมสร้างยะลาสันติสุขที่ยั่งยืน	1. เหตุการณ์ความไม่สงบในจังหวัดยะลาลดลง	ลดลง ไม่น้อยกว่า ร้อยละ 5.00	ลดลง ไม่น้อยกว่า ร้อยละ 8.00	ลดลง ไม่น้อยกว่า ร้อยละ 10.00	ลดลง ไม่น้อยกว่า ร้อยละ 13.00	ลดลง ไม่น้อยกว่า ร้อยละ 15.00	ลดลง ไม่น้อยกว่า ร้อยละ 10.20
	2. ผู้เสพ/ผู้ติดยาเสพติดได้รับการช่วยเหลือ จากศูนย์ฟื้นฟูสภาพทางสังคม	ได้รับการ ช่วยเหลือ ไม่น้อยกว่า ร้อยละ 60.00	ได้รับการ ช่วยเหลือ ไม่น้อยกว่า ร้อยละ 60.00	ได้รับการ ช่วยเหลือ ไม่น้อยกว่า ร้อยละ 60.00	ได้รับการ ช่วยเหลือ ไม่น้อยกว่า ร้อยละ 60.00	ได้รับการ ช่วยเหลือ ไม่น้อยกว่า ร้อยละ 60.00	ได้รับการ ช่วยเหลือ ไม่น้อยกว่า ร้อยละ 60.00

งบจังหวัด
(แบบ จ.1)

แบบฟอร์มสรุปแผนงานและโครงการสำคัญของจังหวัด (พ.ศ. 2566 - 2570)

จังหวัดยะลา

ที่	บัญชีรายการชุดโครงการสำคัญ				งบประมาณดำเนินการ					
	แผนงาน/โครงการสำคัญ	ยุทธศาสตร์ ชาติ (X)/ แผนแม่บท (Y)	แหล่ง งปม.	หน่วยดำเนินการ	พ.ศ. 2566	พ.ศ. 2567	พ.ศ. 2568	พ.ศ. 2569	พ.ศ. 2570	พ.ศ. 2566-2570
	ประเด็นการพัฒนาที่ 1 เสริมสร้างประสิทธิภาพการผลิตเกษตรมูลค่าสูง ผลิตภัณฑ์ชุมชน และอุตสาหกรรมแปรรูป เชื่อมโยงตลาดดิจิทัล									
	แผนงานที่ 1 โครงการส่งเสริมด้านอุตสาหกรรมและพัฒนาการค้าการลงทุน									
	โครงการสำคัญ : โครงการส่งเสริมและพัฒนาสินค้าเกษตรของจังหวัดยะลา									
1	โครงการลดต้นทุนและเพิ่มศักยภาพ ทางการผลิตของกลุ่มวิสาหกิจชุมชน และกลุ่มเกษตรกรด้วยเทคโนโลยี พลังงานสะอาด	2/3	1	สำนักงานพลังงาน จังหวัดยะลา					2,226,500	2,226,500
	กิจกรรมที่ 1 สนับสนุนการใช้ระบบสูบน้ำ พลังงานแสงอาทิตย์ แบบเคลื่อนที่ (รถเข็น) ขนาดไม่น้อยกว่า 320 วัตต์ จำนวน 76 ระบบ งบประมาณ 2,054,000 บาท									

ที่.	บัญชีรายการชุดโครงการสำคัญ				งบประมาณดำเนินการ					
	แผนงาน/โครงการสำคัญ	ยุทธศาสตร์ ชาติ (X)/ แผนแม่บท (Y)	แหล่ง งปม.	หน่วยดำเนินการ	พ.ศ. 2566	พ.ศ. 2567	พ.ศ. 2568	พ.ศ. 2569	พ.ศ. 2570	พ.ศ. 2566-2570
	กิจกรรมที่ 2 สนับสนุนการใช้หัวเตาแก๊ส ประหยัดพลังงานประสิทธิภาพสูง จำนวน 25 หัว งบประมาณ 172,500 บาท									
2	โครงการยกระดับเพิ่มมูลค่า สร้างรายได้ "ยะลาเมืองแพะ"	2/3	1	สำนักงานปศุสัตว์ จังหวัดยะลา					241,500	241,500
	กิจกรรมที่ 1 ฝึกอบรมยกระดับ การเลี้ยงแพะด้วยเทคนิคและนวัตกรรม เพื่อเพิ่มผลผลิต งบประมาณ 84,900 บาท									
	กิจกรรมที่ 2 ฝึกอบรมการทำเมนูอาหาร จากเยื่อแพะ ของหอยเมืองยาลอ งบประมาณ 57,900 บาท									
	กิจกรรมที่ 3 ประกวดดาวเด่นแห่งฟาร์ม สู่วันแพะยอดเยี่ยม งบประมาณ 89,700 บาท									

ที่	บัญชีรายการชุดโครงการสำคัญ				งบประมาณดำเนินการ					
	แผนงาน/โครงการสำคัญ	ยุทธศาสตร์ชาติ (X)/แผนแม่บท (Y)	แหล่งงปม.	หน่วยดำเนินการ	พ.ศ. 2566	พ.ศ. 2567	พ.ศ. 2568	พ.ศ. 2569	พ.ศ. 2570	พ.ศ. 2566-2570
3	โครงการคืนชีวิตนาร้างสร้างนาหญ้าพัฒนาแหล่งอาหารสัตว์คุณภาพ	2/3	1	สำนักงานปศุสัตว์จังหวัดยะลา					3,446,900	3,446,900
	กิจกรรมที่ 1 ฝึกอบรมเทคนิคการปลูกและจัดการหญ้าอาหารสัตว์เพื่อเพิ่มผลผลิต งบประมาณ 41,900 บาท									
	กิจกรรมที่ 2 สนับสนุนปัจจัยการผลิตหญ้าหว่ายซื้อและการจัดการแปลงหญ้าอย่างยั่งยืน งบประมาณ 1,702,500 บาท									
	กิจกรรมที่ 3 สนับสนุนปัจจัยการผลิตหญ้าแพงโกลาและการจัดการแปลงหญ้าอย่างยั่งยืน งบประมาณ 1,072,500 บาท									
4	โครงการสร้างคุณค่าเศรษฐกิจไก่เบตง มรดกแห่งรสชาติสุครีวโลก	2/3	1	สำนักงานปศุสัตว์จังหวัดยะลา					1,464,800	1,464,800
	กิจกรรมที่ 1 ฝึกอบรมการพัฒนาไก่เบตงสู่ความเป็นเลิศ งบประมาณ 75,500 บาท									

ที่	บัญชีรายการชุดโครงการสำคัญ				งบประมาณดำเนินการ					
	แผนงาน/โครงการสำคัญ	ยุทธศาสตร์ชาติ (X)/แผนแม่บท (Y)	แหล่งงปม.	หน่วยดำเนินการ	พ.ศ. 2566	พ.ศ. 2567	พ.ศ. 2568	พ.ศ. 2569	พ.ศ. 2570	พ.ศ. 2566-2570
	กิจกรรมที่ 2 ฝึกอบรมรสชาติไก่แห่งเบตง สู่จานอาหารระดับโลก งบประมาณ 51,300 บาท									
	กิจกรรมที่ 3 สนับสนุนปัจจัยการผลิต เพื่อคุณภาพเนื้อและสายพันธุ์จาก การเลี้ยงไก่เบตง งบประมาณ 1,338,000 บาท									
	แผนงานที่ 2 โครงการส่งเสริมภาคการเกษตรแบบครบวงจร									
	โครงการสำคัญ : โครงการพัฒนาและเพิ่มมูลค่าสินค้าที่เป็นอัตลักษณ์ของจังหวัดยะลา									
5	โครงการพัฒนาและแปรรูป ผลิตภัณฑ์จากมังคุดเพื่อสร้าง รายได้ที่ยั่งยืนและพึ่งพาตนเองได้	2/3	1	สำนักงานพัฒนาชุมชน จังหวัดยะลา					1,500,000	1,500,000
	กิจกรรมที่ 1 ถ่ายทอดและสาธิต การเลี้ยงมังคุดอย่างมีคุณภาพ งบประมาณ 71,260 บาท									
	กิจกรรมที่ 2 ถ่ายทอดความรู้ ด้านการพัฒนาและแปรรูปผลิตภัณฑ์ งบประมาณ 1,428,740 บาท									

ที่	บัญชีรายการชุดโครงการสำคัญ				งบประมาณดำเนินการ					
	แผนงาน/โครงการสำคัญ	ยุทธศาสตร์ชาติ (X)/แผนแม่บท (Y)	แหล่งงปม.	หน่วยดำเนินการ	พ.ศ. 2566	พ.ศ. 2567	พ.ศ. 2568	พ.ศ. 2569	พ.ศ. 2570	พ.ศ. 2566-2570
6	โครงการเพิ่มศักยภาพการเลี้ยงปลาจีนเฉา เพื่อขับเคลื่อนเศรษฐกิจฐานรากจังหวัดยะลา	2/3	1	สำนักงานประมงจังหวัดยะลา					498,800	498,800
	1. การสำรวจวิเคราะห์ศักยภาพพื้นที่และรับสมัครเกษตรกรเข้าร่วมโครงการ 2. การถ่ายทอดองค์ความรู้และพัฒนาเทคโนโลยีการเลี้ยงและการบริหารจัดการฟาร์ม 3. สนับสนุนด้านปัจจัยการผลิต 4. การติดตาม ประเมินผล และพัฒนาอย่างยั่งยืน									
7	โครงการส่งเสริมการเพิ่มประสิทธิภาพและขยายผลการผลิตกล้วยหินปลอดโรค	2/3		สำนักงานเกษตรจังหวัดยะลา					1,059,800	1,059,800
	กิจกรรมที่ 1 จัดงานวันถ่ายทอดเทคโนโลยีการผลิต แปรรูป และการตลาดกล้วยหิน (1 ครั้ง 200 คน) 274,000 บาท									

ที่	บัญชีรายการชุดโครงการสำคัญ				งบประมาณดำเนินการ					
	แผนงาน/โครงการสำคัญ	ยุทธศาสตร์ ชาติ (X)/ แผนแม่บท (Y)	แหล่ง งปม.	หน่วยดำเนินการ	พ.ศ. 2566	พ.ศ. 2567	พ.ศ. 2568	พ.ศ. 2569	พ.ศ. 2570	พ.ศ. 2566-2570
	กิจกรรมที่ 2 จัดกระบวนการเรียนรู้ แบบมีส่วนร่วมด้านการจัดการกล้วยหิน ตลอดห่วงโซ่อุปทานด้วย BCG Model (160 ราย 1 ครั้ง) 116,000 บาท									
	กิจกรรมที่ 3 ขยายผลแปลงต้นแบบ การผลิตกล้วยหินคุณภาพ เพื่อรองรับ การแปรรูปผลิตภัณฑ์จากกล้วยหิน (80 ไร่) 640,000 บาท									
	กิจกรรมที่ 4 จัดอบรมพัฒนาเกษตรกร สู่การเป็นผู้ผลิตและขยายพันธุ์กล้วยหิน ปลอดโรคเพื่อการค้า (40 ราย) 29,800 บาท									
8	โครงการส่งเสริมและพัฒนาภาค การเกษตรของจังหวัดยะลาสู่การผลิต เกษตรมูลค่าสูงแบบครบวงจร	2/3	1	สำนักงานเกษตร จังหวัดยะลา					1,784,100	1,784,100
	กิจกรรมที่ 1 แปลงเรียนรู้ต้นแบบ เพื่อการถ่ายทอดองค์ความรู้ ด้านการเกษตรในระดับชุมชน 466,700 บาท									

ที่.	บัญชีรายการชุดโครงการสำคัญ				งบประมาณดำเนินการ					
	แผนงาน/โครงการสำคัญ	ยุทธศาสตร์ชาติ (X)/แผนแม่บท (Y)	แหล่งงปม.	หน่วยดำเนินการ	พ.ศ. 2566	พ.ศ. 2567	พ.ศ. 2568	พ.ศ. 2569	พ.ศ. 2570	พ.ศ. 2566-2570
	กิจกรรมที่ 2 การส่งเสริมและเพิ่มมูลค่าสินค้าเกษตรแปรรูปของจังหวัดยะลา 333,100 บาท									
	กิจกรรมที่ 3 ส่งเสริมเกษตรกรรุ่นใหม่สู่เกษตรกรอัจฉริยะ 416,600 บาท									
	กิจกรรมที่ 4 การเพิ่มประสิทธิภาพการผลิตและการแปรรูปกาแฟ 400,000 บาท									
	กิจกรรมที่ 5 การส่งเสริมการปลูกอ้อยคั้นน้ำสู่เกษตรกรมูลค่าสูง 400,000 บาท									
9	โครงการส่งเสริมการเลี้ยงชันโรงคุณภาพจังหวัดยะลาด้วย BCG Model	2/3	1	สำนักงานเกษตรจังหวัดยะลา					2,201,000	2,201,000
	กิจกรรมที่ 1 ถ่ายทอดความรู้การเลี้ยงชันโรงตลอดห่วงโซ่การผลิต จำนวน 4 ครั้ง งบประมาณ 467,200 บาท									
	กิจกรรมที่ 2 พัฒนาดันแบบเกษตรกรเลี้ยงชันโรงคุณภาพ งบประมาณ 1,128,800 บาท									

ที่	บัญชีรายการชุดโครงการสำคัญ				งบประมาณดำเนินการ					
	แผนงาน/โครงการสำคัญ	ยุทธศาสตร์ชาติ (X)/ แผนแม่บท (Y)	แหล่ง งปม.	หน่วยดำเนินการ	พ.ศ. 2566	พ.ศ. 2567	พ.ศ. 2568	พ.ศ. 2569	พ.ศ. 2570	พ.ศ. 2566-2570
	กิจกรรมที่ 3 การพัฒนาผลิตภัณฑ์จากชั้นโรง งบประมาณ 328,000 บาท									
	กิจกรรมที่ 4 มหกรรมชั้นโรงยะลา งบประมาณ 277,000 บาท									
10	โครงการพัฒนาพื้นที่นาร้างเพื่อทำการเกษตรอย่างยั่งยืน	2/3	1	สถานีพัฒนาที่ดินยะลา บูรณาการร่วมกับ สำนักงานเกษตรจังหวัด ยะลา และสำนักงาน ประมงจังหวัดยะลา					3,042,500	3,042,500
	กิจกรรมที่ 1 ส่งเสริมการปรับปรุงบำรุงดินในพื้นที่ 300 ไร่ งบประมาณ 1,005,000 บาท หน่วยงานรับผิดชอบ - สถานีพัฒนาที่ดินยะลา									
	กิจกรรมที่ 2 ส่งเสริมการปลูกพืชผสมผสานในพื้นที่ 300 ไร่ งบประมาณ 442,500 บาท หน่วยงานรับผิดชอบ - สำนักงานเกษตรจังหวัดยะลา									

ร.ก.	บัญชีรายการชุดโครงการสำคัญ				งบประมาณดำเนินการ					
	แผนงาน/โครงการสำคัญ	ยุทธศาสตร์ ชาติ (X)/ แผนแม่บท (Y)	แหล่ง งปม.	หน่วยดำเนินการ	พ.ศ. 2566	พ.ศ. 2567	พ.ศ. 2568	พ.ศ. 2569	พ.ศ. 2570	พ.ศ. 2566-2570
	กิจกรรมที่ 3 ส่งเสริมการเลี้ยงปลา ในร่องสวน งบประมาณ 1,426,400 บาท หน่วยงานรับผิดชอบ - สำนักงานประมงจังหวัดยะลา									
	กิจกรรมที่ 4 ส่งเสริมการถ่ายทอดความรู้ ให้แก่เกษตรกรที่เข้าร่วมโครงการ หน่วยงานรับผิดชอบ - สำนักงานเกษตรจังหวัดยะลา									
	โครงการสำคัญ : โครงการพัฒนาโครงข่ายคมนาคมขนส่ง									
11	โครงการก่อสร้างถนนคอนกรีต เสริมเหล็ก สายมาเลย์ ระยะ 2 ผิวจราจรกว้าง 6 เมตร ยาว 3,000 เมตร หนาเฉลี่ย 0.15 เมตร หรือพื้นที่ผิวจราจรไม่น้อยกว่า 18,000 ตารางเมตร หมู่ที่ 8 ตำบลอัยเยอร์เวง อำเภอเบตง จังหวัดยะลา	2/3	1	องค์การบริหารส่วน ตำบลอัยเยอร์เวง					15,970,000	15,970,000

ที่	บัญชีรายการชุดโครงการสำคัญ				งบประมาณดำเนินการ					
	แผนงาน/โครงการสำคัญ	ยุทธศาสตร์ชาติ (X)/แผนแม่บท (Y)	แหล่งงปม.	หน่วยดำเนินการ	พ.ศ. 2566	พ.ศ. 2567	พ.ศ. 2568	พ.ศ. 2569	พ.ศ. 2570	พ.ศ. 2566-2570
	กิจกรรมก่อสร้างถนนคอนกรีตเสริมเหล็ก สายมาเลย์ ระยะ 2 ผิวจราจรกว้าง 6 เมตร ยาว 3,000 เมตร หนาเฉลี่ย 0.15 เมตร หรือพื้นที่ผิวจราจรไม่น้อยกว่า 18,000 ตารางเมตร หมู่ที่ 8 ตำบลอัยเยอร์เวง อำเภอเบตง จังหวัดยะลา									
12	โครงการก่อสร้างถนนคอนกรีตเสริมเหล็ก สายภูแบรีมา ผิวจราจรกว้าง 5 เมตร ยาว 3,000 เมตร หนาเฉลี่ย 0.15 เมตร หรือมีพื้นที่ไม่น้อยกว่า 15,000 ตารางเมตร หมู่ที่ 8 ตำบลอัยเยอร์เวง อำเภอเบตง จังหวัดยะลา	2/3	1	องค์การบริหารส่วนตำบลอัยเยอร์เวง					13,780,000	13,780,000

ที่	บัญชีรายการชุดโครงการสำคัญ				งบประมาณดำเนินการ					
	แผนงาน/โครงการสำคัญ	ยุทธศาสตร์ ชาติ (X)/ แผนแม่บท (Y)	แหล่ง งปม.	หน่วยดำเนินการ	พ.ศ. 2566	พ.ศ. 2567	พ.ศ. 2568	พ.ศ. 2569	พ.ศ. 2570	พ.ศ. 2566-2570
	กิจกรรมก่อสร้างถนนคอนกรีตเสริมเหล็ก สายกูแบรีมา ผิวจรรยา กว้าง 5 เมตร ยาว 3,000 เมตร หนาเฉลี่ย 0.15 เมตร หรือมีพื้นที่ ไม่น้อยกว่า 15,000 ตารางเมตร หมู่ที่ 8 ตำบลอัยเยอร์เวง อำเภอเบตง จังหวัดยะลา									
13	โครงการก่อสร้างถนนคอนกรีตเสริมเหล็ก สายประปา-นอเ็ง ผิวจรรยา กว้าง 5 เมตร ยาว 3,000 เมตร หนาเฉลี่ย 0.15 เมตร หรือมีพื้นที่ไม่น้อยกว่า 15,000.00 ตารางเมตร หมู่ที่ 3 ตำบลอัยเยอร์เวง อำเภอเบตง จังหวัดยะลา	2/3	1	องค์การบริหารส่วนตำบลอัยเยอร์เวง					13,840,000	13,840,000

ที่	บัญชีรายการชุดโครงการสำคัญ				งบประมาณดำเนินการ					
	แผนงาน/โครงการสำคัญ	ยุทธศาสตร์ชาติ (X)/แผนแม่บท (Y)	แหล่งงปม.	หน่วยดำเนินการ	พ.ศ. 2566	พ.ศ. 2567	พ.ศ. 2568	พ.ศ. 2569	พ.ศ. 2570	พ.ศ. 2566-2570
	กิจกรรมก่อสร้างถนนคอนกรีตเสริมเหล็ก สายประปา-นอเริงผิวจราจรกว้าง 5 เมตร ยาว 3,000 เมตร หนาเฉลี่ย 0.15 เมตร หรือมีพื้นที่ไม่น้อยกว่า 15,000.00 ตารางเมตร หมู่ที่ 3 ตำบลอัยเยอร์เวง อำเภอเบตง จังหวัดยะลา									
14	โครงการก่อสร้างขยายทางจราจรทางหลวงหมายเลข 4077 ตอน ยะหา - บาจู	2/3	1	แขวงทางหลวงยะลา					48,000,000	48,000,000
	กิจกรรมที่ 1 ก่อสร้างขยายทางจราจรทางหลวงหมายเลข 4077 ตอน ยะหา - บาจู									
15	โครงการก่อสร้างขยายทางจราจรทางหลวงหมายเลข 4070 ตอน ยะหา - บาละ	2/3	1	แขวงทางหลวงยะลา					38,000,000	38,000,000
	กิจกรรมที่ 1 ก่อสร้างขยายทางจราจรทางหลวงหมายเลข 4070 ตอน ยะหา - บาละ									

ที่	บัญชีรายการชุดโครงการสำคัญ				งบประมาณดำเนินการ					
	แผนงาน/โครงการสำคัญ	ยุทธศาสตร์ ชาติ (X)/ แผนแม่บท (Y)	แหล่ง งปม.	หน่วยดำเนินการ	พ.ศ. 2566	พ.ศ. 2567	พ.ศ. 2568	พ.ศ. 2569	พ.ศ. 2570	พ.ศ. 2566-2570
16	โครงการก่อสร้างถนนขยายผิวทาง จราจร สาย จาเราะแป - บ้านบัวทอง ต.ธารโต อ.ธารโต จ.ยะลา ระยะทาง 3.500 กม.	2/3	1	แขวงทางหลวง ชนบทยะลา					35,000,000	35,000,000
	กิจกรรมก่อสร้างถนนขยายผิวทางจราจร สาย จาเราะแป - บ้านบัวทอง ต.ธารโต อ.ธารโต จ.ยะลา ระยะทาง 3.500 กม.									
17	โครงการป้องกันดินสไลด์ ถนนสาย ยล. 3004 แยกทล. 410 - บ้านปิยะมิตร 1 ต.ตาดานะแมเราะ อ.เบตง จ.ยะลา ช่วง กม.19+800 ด้านขวาทาง พื้นที่ ดำเนินการ 2,730 ตร.ม.	2/3	1	แขวงทางหลวง ชนบทยะลา					45,000,000	45,000,000
	กิจกรรมป้องกันดินสไลด์ ถนนสาย ยล.3004 แยกทล. 410 - บ้านปิยะมิตร 1 ต.ตาดานะแมเราะ อ.เบตง จ.ยะลา ช่วงกม.19+800 ด้านขวาทาง พื้นที่ดำเนินการ 2,730 ตร.ม.									

ที่	บัญชีรายการชุดโครงการสำคัญ				งบประมาณดำเนินการ					
	แผนงาน/โครงการสำคัญ	ยุทธศาสตร์ ชาติ (X)/ แผนแม่บท (Y)	แหล่ง งปม.	หน่วยดำเนินการ	พ.ศ. 2566	พ.ศ. 2567	พ.ศ. 2568	พ.ศ. 2569	พ.ศ. 2570	พ.ศ. 2566-2570
18	โครงการก่อสร้างเพิ่มช่องจราจร ทางหลวงหมายเลข 4065 ตอน บ้านเนียง - ยะหา	2/5	1	แขวงทางหลวงยะลา					50,000,000	50,000,000
	กิจกรรมที่ 1 ก่อสร้างเพิ่มช่องจราจร ทางหลวงหมายเลข 4065 ตอน บ้านเนียง - ยะหา									
	รวมประเด็นการพัฒหน้าที่ 1							จำนวน 18 โครงการ	277,055,900	277,055,900

แบบฟอร์มสรุปแผนงานและโครงการสำคัญของจังหวัด (พ.ศ. 2566 - 2570)

จังหวัดยะลา

ที่	บัญชีรายการชุดโครงการสำคัญ				งบประมาณดำเนินการ					
	แผนงาน/โครงการสำคัญ	ยุทธศาสตร์ชาติ (X)/ แผนแม่บท (Y)	แหล่ง งปม.	หน่วยดำเนินการ	พ.ศ. 2566	พ.ศ. 2567	พ.ศ. 2568	พ.ศ. 2569	พ.ศ. 2570	พ.ศ. 2566-2570
	ประเด็นการพัฒนาที่ 2 ส่งเสริมและพัฒนาการท่องเที่ยวและบริการที่เน้นคุณค่า และความยั่งยืนเชื่อมโยงชุมชนและท้องถิ่น									
	แผนงานที่ 3 โครงการส่งเสริมและพัฒนาการท่องเที่ยวและบริการ									
	โครงการสำคัญ : โครงการพัฒนาและยกระดับ ศักยภาพแหล่งท่องเที่ยวที่สำคัญ									
1	โครงการพัฒนาโครงสร้างพื้นฐาน สิ่งอำนวยความสะดวกแหล่ง ท่องเที่ยวทางธรรมชาติน้ำตกธารโต	2/5	1	อุทยานแห่งชาติบางลาง					3,895,400	3,895,400
	กิจกรรมพัฒนาโครงสร้างพื้นฐาน สิ่งอำนวยความสะดวกแหล่ง ท่องเที่ยวทางธรรมชาติน้ำตกธารโต									
	2.1 ก่อสร้างถังเก็บน้ำบนดิน ขนาด 50 ลบ.ม. งบประมาณ 369,500 บาท									

ที่	บัญชีรายการชุดโครงการสำคัญ				งบประมาณดำเนินการ					
	แผนงาน/โครงการสำคัญ	ยุทธศาสตร์ชาติ (X)/แผนแม่บท (Y)	แหล่งงปม.	หน่วยดำเนินการ	พ.ศ. 2566	พ.ศ. 2567	พ.ศ. 2568	พ.ศ. 2569	พ.ศ. 2570	พ.ศ. 2566-2570
	2.2 ก่อสร้างศาลาพัก งบประมาณ 687,300 บาท									
	2.3 ก่อสร้างโรงอาหาร งบประมาณ 2,278,900 บาท									
	2.4 ก่อสร้างจำหน่ายของที่ระลึก งบประมาณ 559,700 บาท									
2	โครงการผลิตไฟฟ้าจากพลังงานแสงอาทิตย์สำหรับพื้นที่ปฏิบัติงานด้านสิ่งแวดล้อมและบริการของชุมชนในพื้นที่จังหวัดยะลา	2/5	1	สำนักงานพลังงานจังหวัดยะลา					5,491,000	5,491,000
	กิจกรรมที่ 1 ระบบผลิตไฟฟ้าจากพลังงานแสงอาทิตย์ ขนาดไม่น้อยกว่า 100 กิโลวัตต์ จำนวน 1 ระบบ ณ โรงพยาบาลรามัน อำเภอรามัน จังหวัดยะลา									

ท.ม.	บัญชีรายการชุดโครงการสำคัญ				งบประมาณดำเนินการ					
	แผนงาน/โครงการสำคัญ	ยุทธศาสตร์ชาติ (X)/แผนแม่บท (Y)	แหล่งงปม.	หน่วยดำเนินการ	พ.ศ. 2566	พ.ศ. 2567	พ.ศ. 2568	พ.ศ. 2569	พ.ศ. 2570	พ.ศ. 2566-2570
3	โครงการยกระดับกิจกรรมกีฬาเพื่อการท่องเที่ยวจังหวัดยะลา	2/5	1	สำนักงานการท่องเที่ยวและกีฬาจังหวัดยะลา					3,650,000	3,650,000
	กิจกรรมที่ 1 Yala Night Run - จัดการแข่งขันวิ่งมินิมาราธอนและพันวันส่งเสริมการท่องเที่ยวและกระตุ้นเศรษฐกิจในอำเภอเมืองยะลา โดยมีกลุ่มเป้าหมายจำนวน 2,000 คน อำเภอเมืองยะลา เดือน มิถุนายน 2570 1,400,000 บาท									
	กิจกรรมที่ 2 Iyerweng Mini marathon - จัดการแข่งขันวิ่งพันวัน ในเส้นทางผ่านแหล่งท่องเที่ยวที่สำคัญ สกายวอล์คอัยเยอร์เวง โดยมีกลุ่มเป้าหมายจำนวน 1,000 คน ตำบลอัยเยอร์เวง อำเภอเบตง เดือน มีนาคม 2570 1,000,000 บาท									

ที่	บัญชีรายการชุดโครงการสำคัญ				งบประมาณดำเนินการ					
	แผนงาน/โครงการสำคัญ	ยุทธศาสตร์ ชาติ (X)/ แผนแม่บท (Y)	แหล่ง งปม.	หน่วยดำเนินการ	พ.ศ. 2566	พ.ศ. 2567	พ.ศ. 2568	พ.ศ. 2569	พ.ศ. 2570	พ.ศ. 2566-2570
	กิจกรรมที่ 3 Yala Offroad Super Challenge 2027 - จัดการแข่งขันกีฬารถแข่งวิบาก จำนวน 5 ประเภท โดยมีกลุ่มเป้าหมายทั้งภายในและนอกประเทศ จำนวน 120 คัน (ประมาณ 1,000 คน) ตำบลตาเซะ อำเภอเมืองยะลา เดือน มกราคม 2570 1,250,000 บาท									
4	โครงการเพิ่มประสิทธิภาพ เส้นทางท่องเที่ยวโดยชุมชน จังหวัดยะลา	2/5	1	สำนักงาน การท่องเที่ยวและ กีฬาจังหวัดยะลา					2,680,000	2,680,000
	กิจกรรมที่ 1 เพิ่มศักยภาพบุคลากร ด้านการท่องเที่ยวโดยชุมชน 750,000 บาท									
	กิจกรรมที่ 2 Fam Trip ส่งเสริม การท่องเที่ยวโดยชุมชนจังหวัดยะลา 680,000 บาท									

ที่	บัญชีรายการชุดโครงการสำคัญ				งบประมาณดำเนินการ					
	แผนงาน/โครงการสำคัญ	ยุทธศาสตร์ ชาติ (X)/ แผนแม่บท (Y)	แหล่ง งปม.	หน่วยดำเนินการ	พ.ศ. 2566	พ.ศ. 2567	พ.ศ. 2568	พ.ศ. 2569	พ.ศ. 2570	พ.ศ. 2566-2570
	กิจกรรมส่งเสริมประชาสัมพันธ์การ ท่องเที่ยวโดยชุมชนจังหวัดยะลา 1,250,000 บาท									
5	โครงการส่งเสริมและยกระดับ Soft Power เพิ่มมูลค่า ด้านการท่องเที่ยวจังหวัดยะลา	2/5	1	สำนักงาน การท่องเที่ยวและ กีฬาจังหวัดยะลา					18,000,000	18,000,000
	กิจกรรมที่ 1 ยกระดับ Soft Power ด้านการท่องเที่ยวสู่สินค้าและบริการ มูลค่าสูง 3,900,000 บาท									
	กิจกรรมที่ 2 Yala Premier Soft Power Festival 5,600,000 บาท									
	กิจกรรมที่ 3 Road Show ส่งเสริม การตลาดเชิงรุกภายในประเทศ 3,500,000 บาท									
	กิจกรรมที่ 4 ส่งเสริมการตลาด และประชาสัมพันธ์ Soft Power ด้านการท่องเที่ยวออนไลน์ 5,000,000 บาท									

ที่	บัญชีรายการชุดโครงการสำคัญ				งบประมาณดำเนินการ					
	แผนงาน/โครงการสำคัญ	ยุทธศาสตร์ชาติ (X)/แผนแม่บท (Y)	แหล่งงปม.	หน่วยดำเนินการ	พ.ศ. 2566	พ.ศ. 2567	พ.ศ. 2568	พ.ศ. 2569	พ.ศ. 2570	พ.ศ. 2566-2570
6	โครงการยกระดับตลาดนัดชุมชนเพื่อการท่องเที่ยวเสริมเศรษฐกิจฐานรากจังหวัดยะลา	2/5	1	สำนักงานพัฒนาชุมชนจังหวัดยะลา					450,000	450,000
	กิจกรรมที่ 1 เพิ่มศักยภาพการดำเนินงานตลาดนัดชุมชนคลองทรายในอำเภอเมืองยะลา จังหวัดยะลา 1.1 กิจกรรมกระตุ้นตลาด การแสดงศิลปะ วัฒนธรรม ภูมิปัญญา เพื่อส่งเสริมการตลาด งบประมาณ 150,000 บาท									
	กิจกรรมที่ 2 เพิ่มศักยภาพการดำเนินงานตลาดนัดชุมชน Jernih Market ตำบลโกตา บารู อำเภอรามัน จังหวัดยะลา 2.1 กิจกรรมกระตุ้นตลาด การแสดงศิลปะ วัฒนธรรม ภูมิปัญญา เพื่อส่งเสริมการตลาด งบประมาณ 150,000 บาท									

ที่	บัญชีรายการชุดโครงการสำคัญ				งบประมาณดำเนินการ					
	แผนงาน/โครงการสำคัญ	ยุทธศาสตร์ชาติ (X)/แผนแม่บท (Y)	แหล่งงปม.	หน่วยดำเนินการ	พ.ศ. 2566	พ.ศ. 2567	พ.ศ. 2568	พ.ศ. 2569	พ.ศ. 2570	พ.ศ. 2566-2570
	กิจกรรมที่ 3 เพิ่มศักยภาพการดำเนินงานตลาดนัดชุมชนท่าแพท่าสาป อำเภอเมืองยะลา จังหวัดยะลา 3.1 กิจกรรมกระตุ้นตลาด การแสดงศิลปะ วัฒนธรรม ภูมิปัญญา เพื่อส่งเสริมการตลาด งบประมาณ 150,000 บาท									
7	โครงการส่งเสริมการตลาดและประชาสัมพันธ์การท่องเที่ยว สร้างรายได้แก่ผู้ประกอบการชุมชน	2/5	1	สำนักงานพัฒนาชุมชน จังหวัดยะลา					5,000,000	5,000,000
	กิจกรรม จัดงานถนนคนเดิน “ยาแลยาลัน มากันดียะลา” (เดินเล่นเที่ยวเพลิน ถนนคนเดินยะลา)									
8	โครงการ สร้าง Platform Soft Power # ซี ยาละ ยะลา	2/5	1	สำนักงานประชาสัมพันธ์ จังหวัดยะลา					5,645,000	5,645,000
	กิจกรรมที่ 1 สุดยอด “Influential” งบประมาณ 820,000 บาท									
	กิจกรรมที่ 2 อาสาพาทัวร์ งบประมาณ 220,000 บาท									
	กิจกรรมที่ 3 “ชิม ช้อป แซะ แชนร์ โปสต์” งบประมาณ 130,000 บาท									

ที่	บัญชีรายการชุดโครงการสำคัญ				งบประมาณดำเนินการ					
	แผนงาน/โครงการสำคัญ	ยุทธศาสตร์ ชาติ (X)/ แผนแม่บท (Y)	แหล่ง งบประมาณ	หน่วยดำเนินการ	พ.ศ. 2566	พ.ศ. 2567	พ.ศ. 2568	พ.ศ. 2569	พ.ศ. 2570	พ.ศ. 2566-2570
	กิจกรรมที่ 4 ชวนกันปักหมุด จุดที่ใช้ งบประมาณ 420,000 บาท									
	กิจกรรมที่ 5 การเผยแพร่ภาพลักษณ์ ที่ดีของจังหวัด สื่อสัมพันธ์ชายแดน งบประมาณ 430,000 บาท									
	โครงการสำคัญ : โครงการพัฒนาโครงข่ายคมนาคมขนส่ง									
9	โครงการปรับปรุงถนนลาดยาง แอสฟัลต์คอนกรีต รหัสทางหลวง ถ้องถิ่น ยล. ถ 1-0018 บ้านพะปุงเงาะ ตำบลกะรอ - บ้านจะกวีระ ตำบลจะกวีระ อำเภอรามัน จังหวัดยะลา	2/5	1	องค์การบริหาร ส่วนจังหวัดยะลา					23,438,400	23,438,400
	กิจกรรมปรับปรุงถนนลาดยาง แอสฟัลต์คอนกรีต รหัสทางหลวง ถ้องถิ่น ยล. ถ 1-0018 บ้านพะปุงเงาะ ตำบลกะรอ - บ้านจะกวีระ ตำบลจะกวีระ อำเภอรามัน จังหวัดยะลา									

ที่	บัญชีรายการชุดโครงการสำคัญ				งบประมาณดำเนินการ					
	แผนงาน/โครงการสำคัญ	ยุทธศาสตร์ชาติ (X)/แผนแม่บท (Y)	แหล่งงปม.	หน่วยดำเนินการ	พ.ศ. 2566	พ.ศ. 2567	พ.ศ. 2568	พ.ศ. 2569	พ.ศ. 2570	พ.ศ. 2566-2570
10	โครงการปรับปรุงภูมิทัศน์และสถาปัตยกรรมทางหลวงทางแยกร่วมทางหลวงหมายเลข 4070 ตอน ยะหา - บาละ กับทางหลวงหมายเลข 4272 ตอน ย็อนิ่ง - คลองซิง	2/5	1	แขวงทางหลวงยะลา					15,000,000	15,000,000
	กิจกรรมที่ 1 ปรับปรุงภูมิทัศน์และสถาปัตยกรรมทางหลวงทางแยกร่วมทางหลวงหมายเลข 4070 ตอน ยะหา - บาละ กับทางหลวงหมายเลข 4272 ตอน ย็อนิ่ง - คลองซิง									
11	โครงการปรับปรุงภูมิทัศน์และสถาปัตยกรรมทางหลวงทางหลวงหมายเลข 410 ตอน ยะลา - ตะบิงดิงจี	2/5	1	แขวงทางหลวงยะลา					20,000,000	20,000,000
	กิจกรรมที่ 1 ปรับปรุงภูมิทัศน์และสถาปัตยกรรมทางหลวงทางหลวงหมายเลข 410 ตอน ยะลา - ตะบิงดิงจี									
	รวมประเด็นการพัฒนาที่ 2							จำนวน 11 โครงการ	58,438,400	58,438,400

ที่	บัญชีรายการชุดโครงการสำคัญ				งบประมาณดำเนินการ					
	แผนงาน/โครงการสำคัญ	ยุทธศาสตร์ ชาติ (X)/ แผนแม่บท (Y)	แหล่ง งปม.	หน่วยดำเนินการ	พ.ศ. 2566	พ.ศ. 2567	พ.ศ. 2568	พ.ศ. 2569	พ.ศ. 2570	พ.ศ. 2566-2570
2	โครงการส่งเสริมทัศนสุขภาพ เพื่อรอยยิ้มของชาวยะลา	3/13	1	วิทยาลัยการ สาธารณสุขสิรินธร จังหวัดยะลา					922,500	922,500
	กิจกรรมที่ 1 ให้บริการทางทันตกรรม โดยนักศึกษาหลักสูตรสาธารณสุขศาสตร บัณฑิต สาขาวิชาทันตสาธารณสุข วิทยาลัยการสาธารณสุข จังหวัดยะลา งบประมาณ 920,000 บาท									
	กิจกรรมที่ 2 ให้ความรู้ทาง ทันตสุขภาพ งบประมาณ 2,500 บาท									
โครงการสำคัญ : โครงการยกระดับการศึกษาของผู้เรียนทุกช่วงวัย										
3	โครงการยะลาสร้างอาชีพ สร้างอนาคต	3/12	1	สำนักงานศึกษาธิการ จังหวัดยะลา					926,400	926,400
	กิจกรรมที่ 1 ส่งเสริมการมีรายได้ ของกลุ่มเยาวชนทั้งในระบบการศึกษา และนอกระบบการศึกษา									

ที่	บัญชีรายการชุดโครงการสำคัญ				งบประมาณดำเนินการ					
	แผนงาน/โครงการสำคัญ	ยุทธศาสตร์ ชาติ (X)/ แผนแม่บท (Y)	แหล่ง งปม.	หน่วยดำเนินการ	พ.ศ. 2566	พ.ศ. 2567	พ.ศ. 2568	พ.ศ. 2569	พ.ศ. 2570	พ.ศ. 2566-2570
4	โครงการเด็กยะลา พุดไทยชัด เขียนไทยถูก อ่านไทยคล่อง	3/12	1	สำนักงานศึกษาธิการ จังหวัดยะลา					1,533,000	1,533,000
	กิจกรรมที่ 1 สร้างแบบคัดกรอง การอ่าน การเขียน ภาษาไทย งบประมาณ 357,000 บาท									
	กิจกรรมที่ 2 อบรมพัฒนาทักษะ การใช้ AI ช่วยผลิตสื่อในการพัฒนา ทักษะการฟัง พูด อ่าน เขียน ที่สอดคล้อง กับวัฒนธรรมท้องถิ่น งบประมาณ 1,056,000 บาท									
5	โครงการผลิตไฟฟ้าจากพลังงาน แสงอาทิตย์ สำหรับพื้นที่ความมั่นคง ด้านการศึกษา	5/18	1	สำนักงานพลังงาน จังหวัดยะลา					4,038,000	4,038,000
	กิจกรรมที่ 1 ติดตั้งระบบผลิตไฟฟ้า จากพลังงานแสงอาทิตย์ ขนาดไม่น้อย กว่า 100 กิโลวัตต์ จำนวน 1 ระบบ ณ โรงเรียนพระดาบสจังหวัดชายแดน ภาคใต้ อำเภอเมือง จังหวัดยะลา									

ที่	บัญชีรายการชุดโครงการสำคัญ				งบประมาณดำเนินการ					
	แผนงาน/โครงการสำคัญ	ยุทธศาสตร์ ชาติ (X)/ แผนแม่บท (Y)	แหล่ง งปม.	หน่วยดำเนินการ	พ.ศ. 2566	พ.ศ. 2567	พ.ศ. 2568	พ.ศ. 2569	พ.ศ. 2570	พ.ศ. 2566-2570
โครงการสำคัญ : โครงการส่งเสริมอาชีพตามความถนัดอย่างต่อเนื่องให้กับครัวเรือนยากจน										
6	โครงการพัฒนาขับเคลื่อนและ ขยายผลโครงการอันเนื่องมาจาก พระราชดำริจังหวัดยะลา ประจำปี งบประมาณ พ.ศ. 2570	2/1	1	สำนักงานจังหวัดยะลา บูรณาการร่วมกับ หน่วยงานที่เกี่ยวข้อง					17,668,600	17,668,600
	กิจกรรมที่ 1 เสริมสร้างการขับเคลื่อน และขยายผลโครงการอันเนื่องมาจาก พระราชดำริให้แก่ราษฎรในพื้นที่ เพื่อพัฒนาเศรษฐกิจฐานรากให้มี ความเข้มแข็งตามกระบวนการศาสตร์ พระราชาสู่ความมั่นคงและยั่งยืน งบประมาณ 3,950,700 บาท หน่วยงานรับผิดชอบ : สำนักงานจังหวัดยะลา									

ที่	บัญชีรายการชุดโครงการสำคัญ				งบประมาณดำเนินการ					
	แผนงาน/โครงการสำคัญ	ยุทธศาสตร์ ชาติ (X)/ แผนแม่บท (Y)	แหล่ง งปม.	หน่วยดำเนินการ	พ.ศ. 2566	พ.ศ. 2567	พ.ศ. 2568	พ.ศ. 2569	พ.ศ. 2570	พ.ศ. 2566-2570
	กิจกรรมที่ 2 การติดตาม รายงานและ ประเมินผลการขับเคลื่อนโครงการ อันเนื่องมาจากพระราชดำริ โดยใช้ กลไกหลักธรรมาภิบาลภาครัฐผู้การ ขับเคลื่อนการพัฒนาเศรษฐกิจฐานราก ที่มั่นคงและยั่งยืน งบประมาณ 1,034,000 บาท หน่วยงานรับผิดชอบ : สำนักงานจังหวัดยะลา									
	กิจกรรมที่ 3 กิจกรรมจัดทำสื่อ เผยแพร่ความรู้ การประชาสัมพันธ์ และจัดนิทรรศการเฉลิมพระเกียรติ พระบาทสมเด็จพระเจ้าอยู่หัว และพระบรมวงศานุวงศ์ เนื่องในวัน สำคัญของชาติ งบประมาณ 700,000 บาท หน่วยงานรับผิดชอบ : สำนักงานจังหวัดยะลา									

ที่	บัญชีรายการชุดโครงการสำคัญ				งบประมาณดำเนินการ					
	แผนงาน/โครงการสำคัญ	ยุทธศาสตร์ ชาติ (X)/ แผนแม่บท (Y)	แหล่ง งปม.	หน่วยดำเนินการ	พ.ศ. 2566	พ.ศ. 2567	พ.ศ. 2568	พ.ศ. 2569	พ.ศ. 2570	พ.ศ. 2566-2570
	กิจกรรมที่ 4 กิจกรรมสนับสนุน บริหารงานเพื่อการขับเคลื่อนและ ขยายผลโครงการอันเนื่องมาจาก พระราชดำริจังหวัดยะลา งบประมาณ 110,500 บาท หน่วยงานรับผิดชอบ : สำนักงานจังหวัดยะลา									
	กิจกรรมที่ 5 กิจกรรมขับเคลื่อน โครงการอนุรักษ์พันธุกรรมพืช อันเนื่องมาจากพระราชดำริ สมเด็จพระเทพรัตนราชสุดา สยามบรมราชกุมารี (อพ.สธ.) จังหวัดยะลา งบประมาณ 2,166,600 บาท หน่วยงานรับผิดชอบ : สำนักงานจังหวัดยะลา บูรณาการ ร่วมกับ มหาวิทยาลัยราชภัฏยะลา									

ที่	บัญชีรายการชุดโครงการสำคัญ				งบประมาณดำเนินการ					
	แผนงาน/โครงการสำคัญ	ยุทธศาสตร์ชาติ (X)/ แผนแม่บท (Y)	แหล่ง งปม.	หน่วยดำเนินการ	พ.ศ. 2566	พ.ศ. 2567	พ.ศ. 2568	พ.ศ. 2569	พ.ศ. 2570	พ.ศ. 2566-2570
	กิจกรรมที่ 6 กิจกรรมถวายความจงรักภักดี และเทิดทูนสถาบันพระมหากษัตริย์ งบประมาณ 1,000,000 บาท หน่วยงานรับผิดชอบ : สำนักงานจังหวัดยะลา									
	กิจกรรมที่ 7 กิจกรรมเสริมสร้างประสบการณ์ตามปรัชญาของเศรษฐกิจพอเพียงเพื่อขับเคลื่อนโครงการเกษตรเพื่ออาหารกลางวันในโรงเรียนตามแนวพระราชดำริ สมเด็จพระกนิษฐาธิราชเจ้ากรมสมเด็จพระเทพรัตนราชสุดาฯ สยามบรมราชกุมารี งบประมาณ 541,100 บาท หน่วยงานรับผิดชอบ : สำนักงานเกษตรจังหวัดยะลา									

ที่	บัญชีรายการชุดโครงการสำคัญ				งบประมาณดำเนินการ					
	แผนงาน/โครงการสำคัญ	ยุทธศาสตร์ชาติ (X)/แผนแม่บท (Y)	แหล่งงบประมาณ.	หน่วยดำเนินการ	พ.ศ. 2566	พ.ศ. 2567	พ.ศ. 2568	พ.ศ. 2569	พ.ศ. 2570	พ.ศ. 2566-2570
	กิจกรรมที่ 8 กิจกรรมส่งเสริมการพัฒนาและขยายผลการผลิตไม้ดอกไม้ประดับ เพื่อการค้า งบประมาณ 1,321,800 บาท หน่วยงานรับผิดชอบ : สำนักงานเกษตรจังหวัดยะลา									
	กิจกรรมที่ 9 กิจกรรมการส่งเสริมการทำกรเกษตร เพื่อพัฒนาพื้นที่ตามแนวพระราชดำริ งบประมาณ 908,700 บาท หน่วยงานรับผิดชอบ : สำนักงานเกษตรจังหวัดยะลา									
	กิจกรรมที่ 10 กิจกรรมส่งเสริมและพัฒนาประสิทธิภาพการผลิตพืชภายในแปลงเกษตรทหารพันธุ์ดี งบประมาณ 273,800 บาท หน่วยงานรับผิดชอบ : สำนักงานเกษตรจังหวัดยะลา									

ที่	บัญชีรายการชุดโครงการสำคัญ				งบประมาณดำเนินการ					
	แผนงาน/โครงการสำคัญ	ยุทธศาสตร์ชาติ (X)/ แผนแม่บท (Y)	แหล่ง งปม.	หน่วยดำเนินการ	พ.ศ. 2566	พ.ศ. 2567	พ.ศ. 2568	พ.ศ. 2569	พ.ศ. 2570	พ.ศ. 2566-2570
	กิจกรรมที่ 11 กิจกรรมส่งเสริมและเพิ่มประสิทธิภาพการผลิตพืชของโครงการฟาร์มตัวอย่างฯ ในจังหวัดยะลา งบประมาณ 934,800 บาท									
	กิจกรรมที่ 12 กิจกรรมน้อมนำแนวพระราชดำริด้านพลังงานทดแทน (ไบโอดีเซล) เชื่อมโยงแนวคิด BCG สู่การสร้างงานสร้างชีพ งบประมาณ 200,000 บาท หน่วยงานรับผิดชอบ : สำนักงานพัฒนาชุมชนจังหวัดยะลา									
	กิจกรรมที่ 13 กิจกรรมอบรมพัฒนาทักษะอาชีพเยาวชนสู่การอนุรักษ์ การปลูกตะไคร้หอมและการแปรรูปผลิตภัณฑ์จากตะไคร้หอมในพื้นที่หมู่บ้านสุขศาลาพระราชทาน งบประมาณ 200,000 บาท หน่วยงานรับผิดชอบ : สำนักงานพัฒนาชุมชนจังหวัดยะลา									

ที่	บัญชีรายการชุดโครงการสำคัญ				งบประมาณดำเนินการ					
	แผนงาน/โครงการสำคัญ	ยุทธศาสตร์ชาติ (X)/แผนแม่บท (Y)	แหล่งงปม.	หน่วยดำเนินการ	พ.ศ. 2566	พ.ศ. 2567	พ.ศ. 2568	พ.ศ. 2569	พ.ศ. 2570	พ.ศ. 2566-2570
	<p>กิจกรรมที่ 14 กิจกรรมอบรมพัฒนาทักษะอาชีพเยาวชนสตรีสู่การอนุรักษ์พันธุกรรมพืชหายอดภูมิปัญญาท้องถิ่นตามโครงการอนุรักษ์พันธุกรรมพืชอันเนื่องมาจากพระดำริสมเด็จพระเทพรัตนราชสุดาฯ สยามบรมราชกุมารี (อพ.สธ)</p> <p>งบประมาณ 360,000 บาท</p> <p>หน่วยงานรับผิดชอบ : สำนักงานพัฒนาชุมชนจังหวัดยะลา</p>									
	<p>กิจกรรมที่ 15 กิจกรรมพัฒนาทักษะอาชีพราษฎรในพื้นที่โครงการปิดทองหลังพระ บ้านบาโงยแจเกาะ ตำบลบันนังสตา อำเภอบันนังสตา จังหวัดยะลา</p> <p>งบประมาณ 500,000 บาท</p> <p>หน่วยงานรับผิดชอบ : สำนักงานพัฒนาชุมชนจังหวัดยะลา</p>									

ที่.	บัญชีรายการชุดโครงการสำคัญ				งบประมาณดำเนินการ					
	แผนงาน/โครงการสำคัญ	ยุทธศาสตร์ ชาติ (X)/ แผนแม่บท (Y)	แหล่ง งปม.	หน่วยดำเนินการ	พ.ศ. 2566	พ.ศ. 2567	พ.ศ. 2568	พ.ศ. 2569	พ.ศ. 2570	พ.ศ. 2566-2570
	กิจกรรมที่ 16 กิจกรรมขยายผล โครงการอันเนื่องมาจากพระราชดำริ ด้านการเลี้ยงผึ้งชันโรงเพื่อสร้างรายได้ ที่ยั่งยืนและพึ่งพาตนเองสู่ยะลาเมือง ผึ้งชันโรง งบประมาณ 1,211,300 บาท หน่วยงานรับผิดชอบ : มหาวิทยาลัยราชภัฏยะลา									
	กิจกรรมที่ 17 กิจกรรมพัฒนาฟาร์ม ตัวอย่างฯ ร่วมสร้างเครือข่ายกลุ่มอาชีพ ประมง งบประมาณ 2,042,800 บาท หน่วยงานรับผิดชอบ : สำนักงานประมงจังหวัดยะลา									
โครงการสำคัญ : โครงการเสริมสร้างความเข้มแข็งของชุมชนในการจัดการสุขภาวะและภัยคุกคามสุขภาพ										
7	โครงการสร้างแหล่งอาหารโปรตีน ในโรงเรียน ขยายผลสู่ครัวเรือน อย่างยั่งยืน	2/1	1	สำนักงานประมง จังหวัดยะลา					828,400	828,400
	กิจกรรมที่ 1 การเสริมแหล่งอาหาร โปรตีนจากปลาให้แก่นักเรียน									

ที่	บัญชีรายการชุดโครงการสำคัญ				งบประมาณดำเนินการ					
	แผนงาน/โครงการสำคัญ	ยุทธศาสตร์ ชาติ (X)/ แผนแม่บท (Y)	แหล่ง งปม.	หน่วยดำเนินการ	พ.ศ. 2566	พ.ศ. 2567	พ.ศ. 2568	พ.ศ. 2569	พ.ศ. 2570	พ.ศ. 2566-2570
8	โครงการสร้างแหล่งเรียนรู้และ อาหารกลางวันสำหรับนักเรียน	2/1	1	สำนักงานปศุสัตว์ จังหวัดยะลา					1,603,300	1,603,300
	กิจกรรมที่ 1 ฝึกอบรมการผลิตไก่ไข่ เพื่อลดต้นทุนอาหาร งบประมาณ 134,700 บาท									
	กิจกรรมที่ 2 สนับสนุนปัจจัยการผลิต ไก่ไข่อารมย์ดี งบประมาณ 1,468,600 บาท									
โครงการสำคัญ : โครงการพัฒนาโครงข่ายคมนาคมขนส่ง										
9	โครงการก่อสร้างถนนคอนกรีต เสริมเหล็ก พร้อมวางระบายน้ำคอนกรีต เสริมเหล็กย่านชุมชน ซอยเจริญสวัสดิ์ , ซอยเจริญสวัสดิ์ 1,12 หมู่ที่ 12 ตำบลสะเตงนอก อำเภอ เมืองยะลา จังหวัดยะลา	2/1	1	เทศบาลเมือง สะเตงนอก					9,999,000	9,999,000

ที่	บัญชีรายการชุดโครงการสำคัญ				งบประมาณดำเนินการ					
	แผนงาน/โครงการสำคัญ	ยุทธศาสตร์ชาติ (X)/แผนแม่บท (Y)	แหล่งงปม.	หน่วยดำเนินการ	พ.ศ. 2566	พ.ศ. 2567	พ.ศ. 2568	พ.ศ. 2569	พ.ศ. 2570	พ.ศ. 2566-2570
	กิจกรรมที่ 1 ก่อสร้างถนนคอนกรีตเสริมเหล็ก พร้อมรางระบายน้ำคอนกรีตเสริมเหล็กย่านชุมชน ซอยเจริญสวัสดิ์, ซอยเจริญสวัสดิ์ 1,12 หมู่ที่ 12 ตำบลสะเตงนอก อำเภอเมืองยะลา จังหวัดยะลา									
10	โครงการก่อสร้างถนนแอสฟัลติกคอนกรีตสายตันหยง-แจเวาะห์-ลีตอ หมู่ที่ 2,3,6 ตำบลบาโร๊ะ อำเภอยะหาจังหวัดยะลา	2/1	1	องค์การบริหารส่วนตำบลบาโร๊ะ					23,593,100	23,593,100
	กิจกรรมที่ 1 ก่อสร้างถนนแอสฟัลติกคอนกรีต สายตันหยง-แจเวาะห์-ลีตอ หมู่ที่ 2,3,6 ตำบลบาโร๊ะ อำเภอยะหา จังหวัดยะลา ผิวจราจรกว้าง 6.00 เมตร ระยะทาง 4,800 เมตร หนา 0.05 เมตร หรือพื้นที่ไม่น้อยกว่า 28,800 ตารางเมตร (ตามแบบแปลนที่ อบต. กำหนด)									

ที่	บัญชีรายการชุดโครงการสำคัญ				งบประมาณดำเนินการ					
	แผนงาน/โครงการสำคัญ	ยุทธศาสตร์ ชาติ (X)/ แผนแม่บท (Y)	แหล่ง งปม.	หน่วยดำเนินการ	พ.ศ. 2566	พ.ศ. 2567	พ.ศ. 2568	พ.ศ. 2569	พ.ศ. 2570	พ.ศ. 2566-2570
11	โครงการก่อสร้างขยายถนน คอนกรีตเสริมเหล็ก พร้อมคูระบาย น้ำและบ่อพัก สายดารุสลาม (ลิมุด-ท่าสาป) ทางหลวงท้องถิ่น เลขที่ ยล.ถ.30-005 เชื่อมต่อ สายปะเงาะคาโอ๊ะ,สายสะเป็ง หมู่ที่ 3 ตำบลท่าสาป อำเภอเมืองยะลา จังหวัดยะลา	2/1	1	เทศบาลตำบลท่าสาป					27,895,000	27,895,000

ที่	บัญชีรายการชุดโครงการสำคัญ				งบประมาณดำเนินการ					
	แผนงาน/โครงการสำคัญ	ยุทธศาสตร์ ชาติ (X)/ แผนแม่บท (Y)	แหล่ง งปม.	หน่วยดำเนินการ	พ.ศ. 2566	พ.ศ. 2567	พ.ศ. 2568	พ.ศ. 2569	พ.ศ. 2570	พ.ศ. 2566-2570
	<p>กิจกรรมที่ 1 ก่อสร้างขยายถนนคอนกรีตเสริมเหล็ก พร้อมคูระบายน้ำและบ่อพักสายดาร์สสลาม (ลิมิต-ทำساب) ทางหลวงท้องถิ่นเลขที่ ยล.ถ.30-005 เชื่อมต่อสายปะเงาะดาโ๊ะ,สายสะแปอิง หมู่ที่ 3 ตำบลท่าสาป อำเภอเมืองยะลา จังหวัดยะลา ปริมาณงานขยายถนนคอนกรีตเสริมเหล็กข้างละ 2.00 เมตร ระยะทางรวม 2,010.00 เมตร หนา 0.15 เมตร หรือพื้นที่ไม่น้อยกว่า 8,040.00 ตารางเมตร ไหลทางข้างละ 0.50 เมตร ถนนคอนกรีตเสริมเหล็ก กว้าง 4.00 เมตร ระยะทางรวม 485.00 เมตร หนา 0.15 เมตร หรือพื้นที่ไม่น้อยกว่า 1,940.00 ตารางเมตร ไหลทาง ข้างละ 0.50 เมตร พร้อมวางท่อ ค.ส.ล. ขนาด 0.80 เมตรและบ่อพัก (ตามแบบแปลนที่เทศบาลกำหนด)</p>									

ที่	บัญชีรายการชุดโครงการสำคัญ				งบประมาณดำเนินการ					
	แผนงาน/โครงการสำคัญ	ยุทธศาสตร์ ชาติ (X)/ แผนแม่บท (Y)	แหล่ง งปม.	หน่วยดำเนินการ	พ.ศ. 2566	พ.ศ. 2567	พ.ศ. 2568	พ.ศ. 2569	พ.ศ. 2570	พ.ศ. 2566-2570
12	โครงการก่อสร้างถนนคอนกรีตเสริมเหล็ก สายบายโอบูเกะเจ๊ะ หมู่ที่ 8 ตำบลบาโร๊ะ อำเภอยะหา จังหวัดยะลา	2/1	1	องค์การบริหารส่วนตำบลบาโร๊ะ					9,936,600	9,936,600
	กิจกรรมที่ 1 ก่อสร้างถนนคอนกรีตเสริมเหล็ก สายบายโอบูเกะเจ๊ะ หมู่ที่ 8 ตำบลบาโร๊ะ อำเภอยะหา จังหวัดยะลา ผิวจราจรกว้าง 4.00 เมตร ระยะทาง 3,000 เมตร หนา 0.15 เมตร ไหล่ทางข้างละ 0.50 เมตร หรือพื้นที่ไม่น้อยกว่า 12,000 ตารางเมตร (ตามแบบแปลนที่อบต.กำหนด)									
	รวมประเด็นการพัฒนาที่ 3								100,995,700	100,995,700

ที่.	บัญชีรายการชุดโครงการสำคัญ				งบประมาณดำเนินการ					
	แผนงาน/โครงการสำคัญ	ยุทธศาสตร์ ชาติ (X)/ แผนแม่บท (Y)	แหล่ง งปม.	หน่วยดำเนินการ	พ.ศ. 2566	พ.ศ. 2567	พ.ศ. 2568	พ.ศ. 2569	พ.ศ. 2570	พ.ศ. 2566-2570
	กิจกรรมที่ 4 กิจกรรมส่งเสริมวัฒนธรรม ท้องถิ่นจังหวัดยะลา งบประมาณ 1,245,000 บาท หน่วยงานรับผิดชอบ : สำนักงานวัฒนธรรมจังหวัดยะลา									
	กิจกรรมที่ 5 กิจกรรมคาราวานแรลลี่ Betong Bike Week งบประมาณ 3,000,000 บาท หน่วยงานรับผิดชอบ : สำนักงานการท่องเที่ยวและกีฬา จังหวัดยะลา									
โครงการสำคัญ : โครงการเพิ่มประสิทธิภาพการป้องกันปราบปรามยาเสพติด และฟื้นฟูสภาพทางสังคมของจังหวัด										
2	โครงการเสริมสร้างศักยภาพ ชุมชนด้านการป้องกันและบรรเทา สาธารณภัย จังหวัดยะลา	3/1	1	สำนักงานป้องกันและ บรรเทาสาธารณภัย จังหวัดยะลา					1,200,000	1,200,000
	กิจกรรมที่ 1 อบรม รุ่นที่ 1-15									
	กิจกรรมที่ 2 อบรม รุ่นที่ 16-20									
	กิจกรรมที่ 3 ติดตามผลการดำเนินงาน									

ที่	บัญชีรายการชุดโครงการสำคัญ				งบประมาณดำเนินการ					
	แผนงาน/โครงการสำคัญ	ยุทธศาสตร์ ชาติ (X)/ แผนแม่บท (Y)	แหล่ง งปม.	หน่วยดำเนินการ	พ.ศ. 2566	พ.ศ. 2567	พ.ศ. 2568	พ.ศ. 2569	พ.ศ. 2570	พ.ศ. 2566-2570
3	โครงการ TO BE NUMBER ONE เพื่อการรณรงค์ป้องกัน และแก้ไขปัญหายาเสพติด จังหวัดยะลา ปีงบประมาณ พ.ศ. 2570	3/1	1	สำนักงานสาธารณสุข จังหวัดยะลา					3,665,100	3,665,100
	กิจกรรมที่ 1 สนับสนุนกลไก การขับเคลื่อน TO BE NUMBER ONE ระดับจังหวัด อำเภอ และชมรม งบประมาณ 63,000 บาท									
	กิจกรรมที่ 2 สร้างกระแสผ่านสื่อ ที่ทันสมัย แลกเปลี่ยนเรียนรู้เครือข่าย TO BE NUMBER ONE งบประมาณ 312,160 บาท									
	กิจกรรมที่ 3 จัดการประกวด คัดเลือกระดับจังหวัด (IDOL) งบประมาณ 51,500 บาท									
	กิจกรรมที่ 4 กิจกรรมเข้าร่วมประกวด TO BE NUMBER ONE ระดับภาคใต้ และระดับประเทศ งบประมาณ 3,238,440 บาท									

ที่	บัญชีรายการชุดโครงการสำคัญ				งบประมาณดำเนินการ					
	แผนงาน/โครงการสำคัญ	ยุทธศาสตร์ชาติ (X)/แผนแม่บท (Y)	แหล่งงปม.	หน่วยดำเนินการ	พ.ศ. 2566	พ.ศ. 2567	พ.ศ. 2568	พ.ศ. 2569	พ.ศ. 2570	พ.ศ. 2566-2570
4	โครงการเสริมสร้างภูมิคุ้มกันและป้องกันยาเสพติดในสถานศึกษา	3/1	1	สำนักงานยุติธรรมจังหวัดยะลา					671,900	671,900
	<p>กิจกรรมที่ 1 บรรยาย อบรม</p> <p>1. ความรู้เกี่ยวกับกฎหมาย ประเพณีและโทษพิษภัยของยาเสพติด และกระบวนการยุติธรรม</p> <p>2. กิจกรรมกระบวนการกลุ่มระดมความคิดเห็นวิเคราะห์ปัญหาและแนวทางป้องกันยาเสพติดพร้อมนำเสนอ</p> <p>3. เวทีแลกเปลี่ยนเรียนรู้ ตอบข้อซักถาม</p> <p>งบประมาณ 492,500 บาท</p>									
	<p>กิจกรรมที่ 2 ประชุมคณะทำงานเพื่อชี้แจงแนวทางการจัดทำโครงการ และจัดประชุมถอดบทเรียนพร้อมติดตามผลกาดำเนินงานโดยคณะทำงานโครงการ</p> <p>งบประมาณ 179,400 บาท</p>									
5	โครงการพัฒนาคุณภาพชีวิตสร้างสันติสุขในจิตใจห่างไกลยาเสพติด TO BE NUMBER เรือนจำกลางยะลา	3/1	1	เรือนจำกลางยะลา					1,500,000	1,500,000

ที่	บัญชีรายการชุดโครงการสำคัญ				งบประมาณดำเนินการ					
	แผนงาน/โครงการสำคัญ	ยุทธศาสตร์ ชาติ (X)/ แผนแม่บท (Y)	แหล่ง งปม.	หน่วยดำเนินการ	พ.ศ. 2566	พ.ศ. 2567	พ.ศ. 2568	พ.ศ. 2569	พ.ศ. 2570	พ.ศ. 2566-2570
	กิจกรรมที่ 1 เสริมสร้างทักษะ การดำเนินงานชมรม TO BENUMBER ONE เรือนจำกลางยะลา งบประมาณ 500,000 บาท									
	กิจกรรมที่ 2 พัฒนาศักยภาพผู้ต้องขัง คติความมั่นคงและผู้ต้องขังที่ผ่านการ บำบัดยาเสพติด เรือนจำกลางยะลา งบประมาณ 500,000 บาท									
	กิจกรรมที่ 3 นันทนาการและ สันทนาการสำหรับบำบัดผู้ต้องขัง คดียาเสพติดเรือนจำกลางยะลา งบประมาณ 500,000 บาท									
6	โครงการอบรมเชิงปฏิบัติการ หลักสูตรฝึกอบรมสาขาพนักงาน ฉุกเฉินการแพทย์ (EMT-B 124 ชั่วโมง)	3/13	1	วิทยาลัยการ สาธารณสุขสิรินธรจังหวัด ยะลา					790,000	790,000
	กิจกรรมที่ 1 อบรมเชิงปฏิบัติ การหลักสูตรฝึกอบรมสาขาพนักงาน ฉุกเฉินการแพทย์ (EMT-B) 124 ชั่วโมง									
	รวมประเด็นการพัฒนาที่ 4								21,031,200	21,031,200

งบทระทรวง/กรม

(แบบ จ.1)

แบบฟอร์มสรุปแผนงานและโครงการสำคัญของจังหวัด (พ.ศ. 2566 - 2570)

จังหวัดยะลา

ที่	บัญชีรายการชุดโครงการสำคัญ				งบประมาณดำเนินการ					
	แผนงาน/โครงการสำคัญ	ยุทธศาสตร์ชาติ (X)/แผนแม่บท (Y)	แหล่งงปม.	หน่วยดำเนินการ	พ.ศ. 2566	พ.ศ. 2567	พ.ศ. 2568	พ.ศ. 2569	พ.ศ. 2570	พ.ศ. 2566-2570
	ประเด็นการพัฒนาที่ 1 เสริมสร้างประสิทธิภาพการผลิตเกษตรมูลค่าสูง ผลิตภัณฑ์ชุมชน และอุตสาหกรรมแปรรูป เชื่อมโยงตลาดดิจิทัล									
	แผนงานที่ 1 โครงการส่งเสริมด้านอุตสาหกรรมและพัฒนาการค้าการลงทุน									
กระทรวงเกษตรและสหกรณ์										
1	การจัดการงานชลประทาน - กิจกรรมหลักที่ 1 กำแพงที่ทำการโครงการชลประทาน ตำบลสะเตง อำเภอเมืองยะลา จังหวัดยะลา - กิจกรรมหลักที่ 2 ปรับปรุงห้องประชุมโครงการชลประทานยะลา ตำบลสะเตง อำเภอเมืองยะลา จังหวัดยะลา - กิจกรรมหลักที่ 3 ซ่อมแซมอาคารที่ทำการโครงการชลประทานยะลา ตำบลสะเตง อำเภอเมืองยะลา จังหวัดยะลา	2/20	2	โครงการชลประทานยะลา สำนักงานชลประทานที่ 17 โครงการชลประทานยะลา สำนักงานชลประทานที่ 17 โครงการชลประทานยะลา สำนักงานชลประทานที่ 17					2,000,000 10,000,000 5,000,000	2,000,000 10,000,000 5,000,000
										176

ที่	บัญชีรายการชุดโครงการสำคัญ				งบประมาณดำเนินการ					
	แผนงาน/โครงการสำคัญ	ยุทธศาสตร์ ชาติ (X)/ แผนแม่บท (Y)	แหล่ง งปม.	หน่วยดำเนินการ	พ.ศ. 2566	พ.ศ. 2567	พ.ศ. 2568	พ.ศ. 2569	พ.ศ. 2570	พ.ศ. 2566-2570
	- กิจกรรมหลักที่ 6 ปรับปรุงฝายบ้านบางจ (ปชต.) พร้อมระบบส่งน้ำ ตำบลปะแต อำเภอยะหา จังหวัดยะลา			โครงการชลประทานยะลา สำนักงานชลประทานที่ 17					25,000,000	25,000,000
	- กิจกรรมหลักที่ 7 ปรับปรุงอาคารป้องกันกักตเซาะฝายคลองน้ำใส (ปชต.) ตำบลบาละ อำเภอกาบัง จังหวัดยะลา			โครงการชลประทานยะลา สำนักงานชลประทานที่ 17					3,000,000	3,000,000
	- กิจกรรมหลักที่ 8 ปรับปรุงอาคารป้องกันกักตเซาะฝายบ้านคลองชิง (ปชต.) ตำบลบาละ อำเภอกาบัง จังหวัดยะลา			โครงการชลประทานยะลา สำนักงานชลประทานที่ 17					5,000,000	5,000,000
	- กิจกรรมหลักที่ 9 ปรับปรุงบ่อเก็บน้ำบ้านกาแป๊ะฮูลู พร้อมระบบส่งน้ำ (ปชต.) ตำบลเบตง อำเภอบตง จังหวัดยะลา			โครงการชลประทานยะลา สำนักงานชลประทานที่ 17					20,000,000	20,000,000
	- กิจกรรมหลักที่ 10 ปรับปรุงระบบส่งน้ำฝายบ้านย็อนัง (ปชต.) พร้อมอาคารประกอบ ตำบลกาบัง อำเภอกาบัง จังหวัดยะลา			โครงการชลประทานยะลา สำนักงานชลประทานที่ 17					44,600,000	44,600,000
	- กิจกรรมหลักที่ 11 ปรับปรุงระบบส่งน้ำฝายบ้านกาบัง (ปชต.) ตำบลกาบัง อำเภอกาบัง จังหวัดยะลา			โครงการชลประทานยะลา สำนักงานชลประทานที่ 17					30,000,000	30,000,000
										178

ที่	บัญชีรายการชุดโครงการสำคัญ				งบประมาณดำเนินการ					
	แผนงาน/โครงการสำคัญ	ยุทธศาสตร์ ชาติ (X)/ แผนแม่บท (Y)	แหล่ง งปม.	หน่วยดำเนินการ	พ.ศ. 2566	พ.ศ. 2567	พ.ศ. 2568	พ.ศ. 2569	พ.ศ. 2570	พ.ศ. 2566-2570
	- กิจกรรมหลักที่ 12 ปรับปรุงระบบส่งน้ำพร้อมอาคารประกอบฝายน้ำตกสองขา (ปชต.) ตำบลแม่หวาด อำเภอธารโต จังหวัดยะลา			โครงการชลประทานยะลา สำนักงานชลประทานที่ 17					25,000,000	25,000,000
3	โครงการส่งเสริมการดำเนินงานอันเนื่องมาจากพระราชดำริ	5/7	2							
	- กิจกรรมหลักที่ 1 ปรับปรุงระบบส่งน้ำพร้อมอาคารประกอบโครงการจัดหาน้ำสนับสนุนราษฎรบ้านมยุรา อันเนื่องมาจากพระราชดำริ ตำบลอัยเยอร์เวง อำเภอเบตง จังหวัดยะลา			โครงการชลประทานยะลา สำนักงานชลประทานที่ 17					60,000,000	60,000,000
	- กิจกรรมหลักที่ 2 ปรับปรุงฝายโรงเรียนตำรวจตระเวนชายแดนโรงเรียนยาสูบ 2 อันเนื่องมาจากพระราชดำริ พร้อมระบบส่งน้ำ ตำบลปะแต อำเภอยะหา จังหวัดยะลา			โครงการชลประทานยะลา สำนักงานชลประทานที่ 17					50,000,000	50,000,000
	- กิจกรรมหลักที่ 3 ปรับปรุงฝายจุฬาภรณ์พัฒนา 11 อันเนื่องมาจากพระราชดำริ พร้อมระบบส่งน้ำ ตำบลบลาละ อำเภอกาบัง จังหวัดยะลา			โครงการชลประทานยะลา สำนักงานชลประทานที่ 17					50,000,000	50,000,000
										179

ที่	บัญชีรายการชุดโครงการสำคัญ				งบประมาณดำเนินการ					
	แผนงาน/โครงการสำคัญ	ยุทธศาสตร์ ชาติ (X)/ แผนแม่บท (Y)	แหล่ง งปม.	หน่วยดำเนินการ	พ.ศ. 2566	พ.ศ. 2567	พ.ศ. 2568	พ.ศ. 2569	พ.ศ. 2570	พ.ศ. 2566-2570
	- กิจกรรมหลักที่ 4 ปรับปรุงอาคารประกอบฝ่ายคลองเจาะปิเอรา อันเนื่องมาจากพระราชดำริ ตำบลบ้านแห อำเภอรือไทย จังหวัดยะลา			โครงการชลประทานยะลา สำนักงานชลประทานที่ 17					1,650,000	1,650,000
	- กิจกรรมหลักที่ 5 ปรับปรุงระบบส่งน้ำฝายบ้านฆอรอราแม อันเนื่องมาจากพระราชดำริ พร้อมอาคารประกอบตำบลปะแต อำเภอยะหา จังหวัดยะลา			โครงการชลประทานยะลา สำนักงานชลประทานที่ 17					25,000,000	25,000,000
	- กิจกรรมหลักที่ 6 ปรับปรุงฝายบ้านเหมืองแร่ อันเนื่องมาจากพระราชดำริ พร้อมระบบส่งน้ำ ตำบลอัยเยอร์เวง อำเภอเบตง จังหวัดยะลา			โครงการชลประทานยะลา สำนักงานชลประทานที่ 17					25,000,000	25,000,000
	- กิจกรรมหลักที่ 7 ปรับปรุงระบบส่งน้ำฝายนิคมสร้างตนเองพัฒนาภาคใต้ อันเนื่องมาจากพระราชดำริ ตำบลลิ้นช้าง อำเภอบันนังสตา จังหวัดยะลา			โครงการชลประทานยะลา สำนักงานชลประทานที่ 17					30,000,000	30,000,000
	- กิจกรรมหลักที่ 8 ปรับปรุงระบบส่งน้ำฝายบ้านวังใหม่ อันเนื่องมาจากพระราชดำริ ตำบลอัยเยอร์เวง อำเภอเบตง จังหวัดยะลา			โครงการชลประทานยะลา สำนักงานชลประทานที่ 17					20,000,000	20,000,000

ที่	บัญชีรายการชุดโครงการสำคัญ				งบประมาณดำเนินการ					
	แผนงาน/โครงการสำคัญ	ยุทธศาสตร์ ชาติ (X)/ แผนแม่บท (Y)	แหล่ง งปม.	หน่วยดำเนินการ	พ.ศ. 2566	พ.ศ. 2567	พ.ศ. 2568	พ.ศ. 2569	พ.ศ. 2570	พ.ศ. 2566-2570
	- กิจกรรมหลักที่ 9 ปรับปรุงระบบส่งน้ำ พร้อมอาคารประกอบฝายบ้านจุฬารักษ์ พัฒนา 7 อันเนื่องมาจากพระราชดำริ ตำบลแม่หวาด อำเภอธารโต จังหวัดยะลา			โครงการชลประทานยะลา สำนักงานชลประทานที่ 17					50,000,000	50,000,000
	- กิจกรรมหลักที่ 10 ปรับปรุงระบบส่ง น้ำพร้อมอาคารประกอบฝายคลองทุเรียน อันเนื่องมาจากพระราชดำริ ตำบลบาละ อำเภอกาบัง จังหวัดยะลา			โครงการชลประทานยะลา สำนักงานชลประทานที่ 17					5,000,000	5,000,000
	- กิจกรรมหลักที่ 11 ปรับปรุงคันกันน้ำ โครงการพัฒนากลุ่มบึงบองอ อัน เนื่องมาจากพระราชดำริ ตำบลบันนัง สาเรง อำเภอเมืองยะลา จังหวัดยะลา			โครงการชลประทานยะลา สำนักงานชลประทานที่ 17					10,000,000	10,000,000
	- กิจกรรมหลักที่ 12 ปรับปรุงระบบ ประปาสถานีบ่อนเาะลิสลามศาสนา อัน เนื่องมาจากพระราชดำริ ตำบลตาเซะ อำเภอเมืองยะลา จังหวัดยะลา			โครงการชลประทานยะลา สำนักงานชลประทานที่ 17					10,000,000	10,000,000
										181

ที่	บัญชีรายการชุดโครงการสำคัญ				งบประมาณดำเนินการ					
	แผนงาน/โครงการสำคัญ	ยุทธศาสตร์ชาติ (X)/แผนแม่บท (Y)	แหล่งงปม.	หน่วยดำเนินการ	พ.ศ. 2566	พ.ศ. 2567	พ.ศ. 2568	พ.ศ. 2569	พ.ศ. 2570	พ.ศ. 2566-2570
	- กิจกรรมหลักที่ 13 ปรับปรุงอาคารบังค้ำน้ำบึงกะติง อันเนื่องมาจากพระราชดำริ พร้อมอาคารประกอบ ตำบลบันนังสตา อำเภอบันนังสตา จังหวัดยะลา			โครงการชลประทานยะลา สำนักงานชลประทานที่ 17					25,000,000	25,000,000
	- กิจกรรมหลักที่ 14 ปรับปรุงอาคารป้องกันการกัดเซาะฝายคลองแจ๊ะแป๊ะ อันเนื่องมาจากพระราชดำริ ตำบลบาละ อำเภอกาบัง จังหวัดยะลา			โครงการชลประทานยะลา สำนักงานชลประทานที่ 17					5,000,000	5,000,000
	- กิจกรรมหลักที่ 15 ซ่อมแซมโครงการชลประทานอันเนื่องมาจากพระราชดำริ ตามข้อเสนอของเกษตรกรในเขตจังหวัดยะลา ตำบลสะเตง อำเภอมือเมืองยะลา จังหวัดยะลา			โครงการชลประทานยะลา สำนักงานชลประทานที่ 17					1,200,000	1,200,000
	- กิจกรรมหลักที่ 16 ซ่อมแซมระบบส่งน้ำพร้อมอาคารประกอบฝายบ้านไอลตาลอ อันเนื่องมาจากพระราชดำริ ตำบลกาลอ อำเภอรามัน จังหวัดยะลา			โครงการชลประทานยะลา สำนักงานชลประทานที่ 17					9,500,000	9,500,000
										182

ที่	บัญชีรายการชุดโครงการสำคัญ				งบประมาณดำเนินการ					
	แผนงาน/โครงการสำคัญ	ยุทธศาสตร์ชาติ (X)/แผนแม่บท (Y)	แหล่งงปม.	หน่วยดำเนินการ	พ.ศ. 2566	พ.ศ. 2567	พ.ศ. 2568	พ.ศ. 2569	พ.ศ. 2570	พ.ศ. 2566-2570
	- กิจกรรมหลักที่ 17 ซ่อมแซมอาคารป้องกันการกัดเซาะฝายบ้านศรีนคร อันเนื่องมาจากพระราชดำริ ตำบลศิรีเขต อำเภอรือไทย จังหวัดยะลา			โครงการชลประทานยะลา สำนักงานชลประทานที่ 17					900,000	900,000
	- กิจกรรมหลักที่ 18 ซ่อมแซมแก้มลิงพร่อน อันเนื่องมาจากพระราชดำริ ลำบลพร่อน อำเภอเมืองยะลา จังหวัดยะลา			โครงการชลประทานยะลา สำนักงานชลประทานที่ 17					3,000,000	3,000,000
4	โครงการสนับสนุนการบริหารจัดการน้ำและงานชลประทาน	5/7	2							183
	- กิจกรรมหลักที่ 1 บำรุงรักษาหัวงานและระบบส่งน้ำ พื้นที่ 1,201 ไร่ โครงการชลประทานยะลา ตำบลสะเตง อำเภอเมืองยะลา จังหวัดยะลา			โครงการชลประทานยะลา สำนักงานชลประทานที่ 17					2,725,000	2,725,000
	- กิจกรรมหลักที่ 2 บริหารการส่งน้ำพื้นที่ 6,250 ไร่ โครงการชลประทานยะลา ตำบลสะเตง อำเภอเมืองยะลา จังหวัดยะลา			โครงการชลประทานยะลา สำนักงานชลประทานที่ 17					750,000	750,000

ที่	บัญชีรายการชุดโครงการสำคัญ				งบประมาณดำเนินการ					
	แผนงาน/โครงการสำคัญ	ยุทธศาสตร์ชาติ (X)/แผนแม่บท (Y)	แหล่งงปม.	หน่วยดำเนินการ	พ.ศ. 2566	พ.ศ. 2567	พ.ศ. 2568	พ.ศ. 2569	พ.ศ. 2570	พ.ศ. 2566-2570
	- กิจกรรมหลักที่ 3 ซ่อมแซมระบบส่งน้ำพร้อมอาคารประกอบฝายหินลูกช้าง (ปชด) ตำบลบาละ อำเภอกาบัง จังหวัดยะลา			โครงการชลประทานยะลา สำนักงานชลประทานที่ 17					20,000,000	20,000,000
	- กิจกรรมหลักที่ 4 ซ่อมแซมระบบส่งน้ำฝายบ้านไอลือบอ อันเนื่องมาจากพระราชดำริ ตำบลบาละ อำเภอรามัน จังหวัดยะลา			โครงการชลประทานยะลา สำนักงานชลประทานที่ 17					25,000,000	25,000,000
	- กิจกรรมหลักที่ 5 ซ่อมแซมระบบส่งน้ำพร้อมอาคารประกอบฝายบ้านปิยะมิตร 3 (ปชด.) ตำบลอัยเยอร์เวง อำเภอเบตง จังหวัดยะลา			โครงการชลประทานยะลา สำนักงานชลประทานที่ 17					12,000,000	12,000,000
	- กิจกรรมหลักที่ 6 ซ่อมแซมระบบท่อส่งน้ำฝายคลองทุเรียน อันเนื่องมาจากพระราชดำริ พร้อมอาคารประกอบ ตำบลบาละ อำเภอกาบัง จังหวัดยะลา			โครงการชลประทานยะลา สำนักงานชลประทานที่ 17					18,000,000	18,000,000
	- กิจกรรมหลักที่ 7 ค่าซ่อมแซมและบำรุงรักษาโครงการชลประทาน โครงการชลประทานยะลา ตำบลสะเตง อำเภอเมืองยะลา จังหวัดยะลา			โครงการชลประทานยะลา สำนักงานชลประทานที่ 17					9,000,000	9,000,000

194

ท.ม.	บัญชีรายการชุดโครงการสำคัญ				งบประมาณดำเนินการ					
	แผนงาน/โครงการสำคัญ	ยุทธศาสตร์ชาติ (X)/แผนแม่บท (Y)	แหล่งงปม.	หน่วยดำเนินการ	พ.ศ. 2566	พ.ศ. 2567	พ.ศ. 2568	พ.ศ. 2569	พ.ศ. 2570	พ.ศ. 2566-2570
	- กิจกรรมหลักที่ 8 ซ่อมแซมบำรุงรักษา ระบบชลประทาน ตามข้อเสนอของเกษตรกรผู้ใช้น้ำชลประทาน โครงการชลประทานยะลา ตำบลสะเตง อำเภอเมืองยะลา จังหวัดยะลา			โครงการชลประทานยะลา สำนักงานชลประทานที่ 17					1,000,000	1,000,000
	- กิจกรรมหลักที่ 9 ซ่อมแซมสถานีสูบน้ำด้วยไฟฟ้าพร้อมระบบส่งน้ำบ้านตะโตะสาเลีย ตำบลบันนังสาเรง อำเภอเมืองยะลา จังหวัดยะลา			โครงการชลประทานยะลา สำนักงานชลประทานที่ 17					600,000	600,000
	- กิจกรรมหลักที่ 10 ซ่อมแซมระบบส่งน้ำพร้อมอาคารประกอบฝายบ้าน กม.15 (ปชต.) ตำบลตานะแมเราะ อำเภอเบตง จังหวัดยะลา			โครงการชลประทานยะลา สำนักงานชลประทานที่ 17					3,000,000	3,000,000
	- กิจกรรมหลักที่ 11 ซ่อมแซมระบบส่งน้ำพร้อมอาคารประกอบฝายบ้านกือแด้ (ปชต.) ตำบลแม่หวาด อำเภอธารโต จังหวัดยะลา			โครงการชลประทานยะลา สำนักงานชลประทานที่ 17					3,000,000	3,000,000

ที่.	บัญชีรายการชุดโครงการสำคัญ				งบประมาณดำเนินการ					
	แผนงาน/โครงการสำคัญ	ยุทธศาสตร์ชาติ (X)/แผนแม่บท (Y)	แหล่งงปม.	หน่วยดำเนินการ	พ.ศ. 2566	พ.ศ. 2567	พ.ศ. 2568	พ.ศ. 2569	พ.ศ. 2570	พ.ศ. 2566-2570
	- กิจกรรมหลักที่ 12 ซ่อมแซมระบบส่งน้ำพร้อมอาคารประกอบฝายบ้านปิยะมิตร 2 (ปชต.) ตำบลดาเนาะแมเราะ อำเภอเบตง จังหวัดยะลา			โครงการชลประทานยะลา สำนักงานชลประทานที่ 17					5,000,000	5,000,000
	- กิจกรรมหลักที่ 13 ซ่อมแซมระบบส่งน้ำพร้อมอาคารประกอบฝายบ้านวังไทร (ปชต.) ตำบลแม่หวาด อำเภอธารโต จังหวัดยะลา			โครงการชลประทานยะลา สำนักงานชลประทานที่ 17					3,000,000	3,000,000
	- กิจกรรมหลักที่ 14 กำจัดวัชพืชบริเวณอาคารชลประทาน โครงการชลประทานยะลา ตำบลสะเตง อำเภอเมืองยะลา จังหวัดยะลา			โครงการชลประทานยะลา สำนักงานชลประทานที่ 17					1,500,000	1,500,000
	- กิจกรรมหลักที่ 15 ปรับปรุงถนนทางเข้าห้วงงานโครงการอ่างเก็บน้ำบ้านไบก์ ตำบลบุตี อำเภอเมืองยะลา จังหวัดยะลา			โครงการชลประทานยะลา สำนักงานชลประทานที่ 17					15,000,000	15,000,000

196

ที่	บัญชีรายการชุดโครงการสำคัญ				งบประมาณดำเนินการ					
	แผนงาน/โครงการสำคัญ	ยุทธศาสตร์ชาติ (X)/แผนแม่บท (Y)	แหล่งงปม.	หน่วยดำเนินการ	พ.ศ. 2566	พ.ศ. 2567	พ.ศ. 2568	พ.ศ. 2569	พ.ศ. 2570	พ.ศ. 2566-2570
5	โครงการจัดหาแหล่งน้ำและเพิ่มพื้นที่ชลประทาน	5/7	2							
	- กิจกรรมหลักที่ 1 ฝายบ้านจือนือรงดาแล พร้อมระบบส่งน้ำ ตำบลปุงกรังปิ้ง จังหวัดยะลา			โครงการชลประทานยะลา สำนักงานชลประทานที่ 17					20,000,000	20,000,000
	- กิจกรรมหลักที่ 2 อาคารบังคับน้ำบ้านควอบาเดาะ ตำบลบันนังสตา อำเภอบันบังสตา จักหวัดยะลา			โครงการชลประทานยะลา สำนักงานชลประทานที่ 17					25,000,000	25,000,000
	- กิจกรรมหลักที่ 3 อาคารบังคับน้ำบ้านนือริง พร้อมระบบส่งน้ำ ตำบลจะกะวี อำเภอรามัน จังหวัดยะลา			โครงการชลประทานยะลา สำนักงานชลประทานที่ 17					25,000,000	25,000,000
	- กิจกรรมหลักที่ 4 อาคารบังคับน้ำบ้านกำปงลาแล ตำบลบาเจาะ อำเภอบันบังสตา จังหวัดยะลา			โครงการชลประทานยะลา สำนักงานชลประทานที่ 17					14,575,000	14,575,000
	- กิจกรรมหลักที่ 5 ฝายบ้านลากอ พร้อมระบบส่งน้ำ ตำบลยะหา อำเภอยะหา จังหวัดยะลา			โครงการชลประทานยะลา สำนักงานชลประทานที่ 17					28,000,000	28,000,000

197

ที่.	บัญชีรายการชุดโครงการสำคัญ				งบประมาณดำเนินการ					
	แผนงาน/โครงการสำคัญ	ยุทธศาสตร์ชาติ (X)/แผนแม่บท (Y)	แหล่งงปม.	หน่วยดำเนินการ	พ.ศ. 2566	พ.ศ. 2567	พ.ศ. 2568	พ.ศ. 2569	พ.ศ. 2570	พ.ศ. 2566-2570
	- กิจกรรมหลักที่ 6 ฝายบ้านหินดานลับพริ้ว พร้อมระบบส่งน้ำ ตำบลตาชี อำเภอยะหา จังหวัดยะลา			โครงการชลประทานยะลา สำนักงานชลประทานที่ 17					25,000,000	25,000,000
	- กิจกรรมหลักที่ 7 อาคารบังคับน้ำบ้านท่าบ พร้อมระบบส่งน้ำ ตำบลกาลอ อำเภอรามัน จังหวัดยะลา			โครงการชลประทานยะลา สำนักงานชลประทานที่ 17					19,000,000	19,000,000
6	โครงการป้องกันและบรรเทาภัยจากน้ำ	5/7	2							188
	- กิจกรรมหลักที่ 1 อาคารป้องกันตลิ่งพังกันน้ำบ้านทุ่งเหียง พร้อมอาคารประกอบ ตำบลยุโป อำเภอมือ่งยะลา			โครงการชลประทานยะลา สำนักงานชลประทานที่ 17					10,000,000	10,000,000
	- กิจกรรมหลักที่ 2 อาคารป้องกันตลิ่งพังกันน้ำบ้านยุโป ตำบลยุโป อำเภอมือ่งยะลา จังหวัดยะลา			โครงการชลประทานยะลา สำนักงานชลประทานที่ 17					25,000,000	25,000,000

ที่	บัญชีรายการชุดโครงการสำคัญ				งบประมาณดำเนินการ					
	แผนงาน/โครงการสำคัญ	ยุทธศาสตร์ชาติ (X)/แผนแม่บท (Y)	แหล่งงปม.	หน่วยดำเนินการ	พ.ศ. 2566	พ.ศ. 2567	พ.ศ. 2568	พ.ศ. 2569	พ.ศ. 2570	พ.ศ. 2566-2570
7	โครงการป้องกันและบรรเทาภัยจากน้ำ	5/7	2							
	- กิจกรรมหลักที่ 1 พนังกันน้ำป้องกันตลิ่งคลองเล็ก ระยะที่ 2 ตำบลละแอำเภอยะหา จังหวัดยะลา			โครงการก่อสร้างสำนักงานชลประทานที่ 17 กรมชลประทาน					20,000,000	20,000,000
	- กิจกรรมหลักที่ 2 พนังกันน้ำพื้นที่หมู่ที่ 4 (บ้านคชศิลา) ตำบลบาละ อำเภอกาบังจังหวัดยะลา			โครงการก่อสร้างสำนักงานชลประทานที่ 17 กรมชลประทาน					25,000,000	25,000,000
	- กิจกรรมหลักที่ 3 พนังกันน้ำพื้นที่หมู่ที่ 10 (บ้านเมะยี่) ตำบลบาละ อำเภอกาบังจังหวัดยะลา			โครงการก่อสร้างสำนักงานชลประทานที่ 17 กรมชลประทาน					25,000,000	25,000,000
8	โครงการจัดหาแหล่งน้ำเพิ่มพื้นที่ชลประทาน	5/7	2							
	กิจกรรมหลัก ฝ่ายบ้านหลักเขต 47 พร้อมระบบส่งน้ำ ตำบลบ้านแห อำเภอรือโตจังหวัดยะลา			โครงการก่อสร้างสำนักงานชลประทานที่ 17 กรมชลประทาน					25,000,000	25,000,000

ที่	บัญชีรายการชุดโครงการสำคัญ				งบประมาณดำเนินการ					
	แผนงาน/โครงการสำคัญ	ยุทธศาสตร์ชาติ (X)/แผนแม่บท (Y)	แหล่งงปม.	หน่วยดำเนินการ	พ.ศ. 2566	พ.ศ. 2567	พ.ศ. 2568	พ.ศ. 2569	พ.ศ. 2570	พ.ศ. 2566-2570
9	โครงการจัดหาแหล่งน้ำเพิ่มพื้นที่ชลประทาน	5/7	2							
	- กิจกรรมหลักที่ 1 ฝายคลองเจาะไอนิ่งพร้อมระบบส่งน้ำ ตำบลบาโร๊ะ ตำบลบาโร๊ะ อำเภอยะหา จังหวัดยะลา			โครงการก่อสร้างสำนักงานชลประทานที่ 17 กรมชลประทาน					37,550,000	37,550,000
	- กิจกรรมหลักที่ 2 ฝายบ้านไอร์ตาเบงพร้อมระบบส่งน้ำ ตำบลลิ้งชัน อำเภอบันนังสตา จังหวัดยะลา			โครงการก่อสร้างสำนักงานชลประทานที่ 17 กรมชลประทาน					25,000,000	25,000,000
	- กิจกรรมหลักที่ 3 ฝายคลองเขาบันไดพร้อมระบบส่งน้ำ ตำบลจะกะวีระ อำเภอรามัน จังหวัดยะลา			โครงการก่อสร้างสำนักงานชลประทานที่ 17 กรมชลประทาน					25,000,000	25,000,000
	- กิจกรรมหลักที่ 4 อาคารบังคับน้ำบ้านก้อมิ ตำบลบาโร๊ะ อำเภอรามัน จังหวัดยะลา			โครงการก่อสร้างสำนักงานชลประทานที่ 17 กรมชลประทาน					20,000,000	20,000,000
	- กิจกรรมหลักที่ 5 อาคารบังคับน้ำคลองอูแบ พร้อมอาคารประกอบ ตำบลยะตีะ อำเภอรามัน จังหวัดยะลา			โครงการก่อสร้างสำนักงานชลประทานที่ 17 กรมชลประทาน					11,100,000	11,100,000
	- กิจกรรมหลักที่ 6 ฝายบ้านเจาะตีเมาะบน พร้อมระบบส่งน้ำ ตำบลละแอ อำเภอยะหา จังหวัดยะลา			โครงการก่อสร้างสำนักงานชลประทานที่ 17 กรมชลประทาน					20,000,000	20,000,000

ที่	บัญชีรายการชุดโครงการสำคัญ				งบประมาณดำเนินการ					
	แผนงาน/โครงการสำคัญ	ยุทธศาสตร์ ชาติ (X)/ แผนแม่บท (Y)	แหล่ง งปม.	หน่วยดำเนินการ	พ.ศ. 2566	พ.ศ. 2567	พ.ศ. 2568	พ.ศ. 2569	พ.ศ. 2570	พ.ศ. 2566-2570
	- กิจกรรมหลักที่ 7 ฝายบ้านสาคอ พร้อมระบบส่งน้ำ ตำบลกาตอง อำเภอ ยะหา จังหวัดยะลา			โครงการก่อสร้าง สำนักงานชลประทานที่ 17 กรมชลประทาน					20,000,000	20,000,000
	- กิจกรรมหลักที่ 8 อาคารบังคับน้ำบ้าน ตีบุ พร้อมระบบส่งน้ำ ตำบลกาลอ อำเภอ รามัน จังหวัดยะลา			โครงการก่อสร้าง สำนักงานชลประทานที่ 17 กรมชลประทาน					25,000,000	25,000,000
	- กิจกรรมหลักที่ 9 ฝายบ้านเตียง พร้อม ระบบส่งน้ำ ตำบลบาโร๊ะ อำเภอยะหา จังหวัดยะลา			โครงการก่อสร้าง สำนักงานชลประทานที่ 17 กรมชลประทาน					20,000,000	20,000,000
	- กิจกรรมหลักที่ 10 อาคารบังคับน้ำ บ้านบูโย๊ะ พร้อมระบบส่งน้ำ ตำบลกาลูปัง อำเภอรามัน จังหวัดยะลา			โครงการก่อสร้าง สำนักงานชลประทานที่ 17 กรมชลประทาน					20,000,000	20,000,000
	- กิจกรรมหลักที่ 11 ฝายบ้านคลองป่อง พร้อมระบบส่งน้ำ ตำบลบาละ อำเภอกา บัง จังหวัดยะลา			โครงการก่อสร้าง สำนักงานชลประทานที่ 17 กรมชลประทาน					20,000,000	20,000,000
	- กิจกรรมหลักที่ 12 อาคารบังคับน้ำ บ้านบาลูกา พร้อมระบบส่งน้ำ ตำบลกาลู ปัง อำเภอรามัน จังหวัดยะลา			โครงการก่อสร้าง สำนักงานชลประทานที่ 17 กรมชลประทาน					20,000,000	20,000,000

ที่	บัญชีรายการชุดโครงการสำคัญ				งบประมาณดำเนินการ					
	แผนงาน/โครงการสำคัญ	ยุทธศาสตร์ ชาติ (X)/ แผนแม่บท (Y)	แหล่ง งปม.	หน่วยดำเนินการ	พ.ศ. 2566	พ.ศ. 2567	พ.ศ. 2568	พ.ศ. 2569	พ.ศ. 2570	พ.ศ. 2566-2570
กระทรวงคมนาคม										
10	โครงการกิจกรรมพัฒนาสะพานและระบบระบายน้ำ บนทางหลวงหมายเลข 4082	2/1	2							
	กิจกรรมหลัก ดำเนินการก่อสร้างระบบระบายน้ำและทางเท้า ระยะทาง 1.000 กม.			แขวงทางหลวงยะลา					15,000,000	15,000,000
11	โครงการกิจกรรมก่อสร้างเพิ่มไหล่ทางบนทางหลวงหมายเลข 4067	2/1	2							
	กิจกรรมหลัก ดำเนินการก่อสร้างขยายไหล่ทาง ระยะทาง 2.150 กม.			แขวงทางหลวงยะลา					35,000,000	35,000,000
12	โครงการกิจกรรมก่อสร้างเพิ่มประสิทธิภาพทางหลวง บนทางหลวงหมายเลข 4066	2/1	2							
	กิจกรรมหลัก ดำเนินการก่อสร้างเพิ่มช่องจราจร ระยะทาง 1.500 กม.			แขวงทางหลวงยะลา					30,000,000	30,000,000

ที่.	บัญชีรายการชุดโครงการสำคัญ				งบประมาณดำเนินการ					
	แผนงาน/โครงการสำคัญ	ยุทธศาสตร์ชาติ (X)/แผนแม่บท (Y)	แหล่งงปม.	หน่วยดำเนินการ	พ.ศ. 2566	พ.ศ. 2567	พ.ศ. 2568	พ.ศ. 2569	พ.ศ. 2570	พ.ศ. 2566-2570
13	โครงการกิจกรรมก่อสร้างทางหลวงพัฒนาพื้นที่ระดับภาค บนทางหลวงหมายเลข 4065	2/1	2							
	กิจกรรมหลัก ดำเนินการก่อสร้างเพิ่มช่องจราจร ระยะทาง 1.000 กม.			แขวงทางหลวงยะลา					50,000,000	50,000,000
รวมประเด็นการพัฒนาที่ 1 จำนวน 13 โครงการ									1,488,650,000	1,488,650,000
ประเด็นการพัฒนาที่ 2 ส่งเสริมและพัฒนาการท่องเที่ยว และบริการที่เน้นคุณค่า และความยั่งยืนเชื่อมโยงชุมชนและท้องถิ่น										
กระทรวงการท่องเที่ยว										
14	โครงการยกระดับกิจกรรมการท่องเที่ยวเชิงสร้างสรรค์เมืองเบตง Ignite Betong Festival - กิจกรรมหลักที่ 1 กิจกรรม Betong Ultra Runbike Championship 2027 - กิจกรรมหลักที่ 2 กิจกรรม Betong City Arts and Light Festival - กิจกรรมหลักที่ 3 กิจกรรม Betong Yummy ที่นี่...มีแต่ของอร่อย - กิจกรรมหลักที่ 4 กิจกรรม Betong Heritage สืบสานตำนานมวยไทยใต้สุดสยาม	4/5	2							193
				สำนักงานการท่องเที่ยวและกีฬาจังหวัดยะลา					1,200,000	1,200,000
				สำนักงานการท่องเที่ยวและกีฬาจังหวัดยะลา					2,500,000	2,500,000
				สำนักงานการท่องเที่ยวและกีฬาจังหวัดยะลา					3,300,000	3,300,000
				สำนักงานการท่องเที่ยวและกีฬาจังหวัดยะลา					1,500,000	1,500,000

ร.ก.	บัญชีรายการชุดโครงการสำคัญ				งบประมาณดำเนินการ					
	แผนงาน/โครงการสำคัญ	ยุทธศาสตร์ชาติ (X)/แผนแม่บท (Y)	แหล่งงปม.	หน่วยดำเนินการ	พ.ศ. 2566	พ.ศ. 2567	พ.ศ. 2568	พ.ศ. 2569	พ.ศ. 2570	พ.ศ. 2566-2570
	- กิจกรรมหลักที่ 5 กิจกรรม Betong International Kites and Balloons			สำนักงานการท่องเที่ยวและกีฬาจังหวัดยะลา					2,500,000	2,500,000
	- กิจกรรมหลักที่ 6 กิจกรรม Betong Cultural Boat Race การแข่งขันเรือพายประเพณีเมืองเบตง			สำนักงานการท่องเที่ยวและกีฬาจังหวัดยะลา					800,000	800,000
15	โครงการส่งเสริมและพัฒนาความยั่งยืนด้านการท่องเที่ยวและกีฬาชายแดนไทย-มาเลเซีย	4/5	2							
	- กิจกรรมหลักที่ 1 กิจกรรมเสริมสร้างความร่วมมือ เส้นทางท่องเที่ยวระหว่างประเทศไทย-มาเลเซีย			สำนักงานการท่องเที่ยวและกีฬาจังหวัดยะลา					840,000	840,000
	- กิจกรรมหลักที่ 2 กิจกรรมกีฬานันทนาการสานสัมพันธ์ระหว่างไทย-มาเลเซีย (Thailand – Malaysia Border Games 2027)			สำนักงานการท่องเที่ยวและกีฬาจังหวัดยะลา					1,500,000	1,500,000
	- กิจกรรมหลักที่ 3 กิจกรรมงานท่องเที่ยวพหุวัฒนธรรมสัมพันธ์ 2 แผ่นดิน			สำนักงานการท่องเที่ยวและกีฬาจังหวัดยะลา					3,000,000	3,000,000

ที่	บัญชีรายการชุดโครงการสำคัญ				งบประมาณดำเนินการ					
	แผนงาน/โครงการสำคัญ	ยุทธศาสตร์ชาติ (X)/แผนแม่บท (Y)	แหล่งงปม.	หน่วยดำเนินการ	พ.ศ. 2566	พ.ศ. 2567	พ.ศ. 2568	พ.ศ. 2569	พ.ศ. 2570	พ.ศ. 2566-2570
	- กิจกรรมหลักที่ 4 กิจกรรม Roadshow ส่งเสริมการตลาดท่องเที่ยวเชิงรุก รัฐบาลปีงบประมาณมาเลเซีย			สำนักงานการท่องเที่ยวและกีฬาจังหวัดยะลา					4,000,000	4,000,000
16	โครงการเทศกาลมหาสงกรานต์ใต้สุดสยาม - กิจกรรมหลัก กิจกรรมมหาสงกรานต์ใต้สุดสยาม	4/5	2	สำนักงานการท่องเที่ยวและกีฬาจังหวัดยะลา					4,000,000	4,000,000
17	โครงการส่งเสริมการท่องเที่ยวเชิงพหุวัฒนธรรมอัตลักษณ์วิถีชุมชนชายแดนใต้ - กิจกรรมหลักที่ 1 กิจกรรมจัดงานท่องเที่ยวพหุวัฒนธรรมวิถีชุมชนชายแดนใต้ - กิจกรรมหลักที่ 2 กิจกรรม Fam Trip เส้นทางการท่องเที่ยวเชื่อมโยงจังหวัดชายแดนใต้ - กิจกรรมหลักที่ 3 กิจกรรมส่งเสริมประชาสัมพันธ์เส้นทางท่องเที่ยวเชิงพหุวัฒนธรรม	4/5	2	สำนักงานการท่องเที่ยวและกีฬาจังหวัดยะลา สำนักงานการท่องเที่ยวและกีฬาจังหวัดยะลา สำนักงานการท่องเที่ยวและกีฬาจังหวัดยะลา					4,000,000 800,000 1,200,000	4,000,000 800,000 1,200,000

195

ที่	บัญชีรายการชุดโครงการสำคัญ				งบประมาณดำเนินการ					
	แผนงาน/โครงการสำคัญ	ยุทธศาสตร์ ชาติ (X)/ แผนแม่บท (Y)	แหล่ง งปม.	หน่วยดำเนินการ	พ.ศ. 2566	พ.ศ. 2567	พ.ศ. 2568	พ.ศ. 2569	พ.ศ. 2570	พ.ศ. 2566-2570
18	โครงการส่งเสริมการท่องเที่ยวเชิงอนุรักษ์ฮาลา-บาลาเพื่อสร้างค่านิยม Responsible Tourism	4/5	2							
	- กิจกรรมหลักที่ 1 กิจกรรมส่งเสริมเส้นทางท่องเที่ยวเชิงอนุรักษ์ฮาลา-บาลา			สำนักงานการท่องเที่ยวและกีฬาจังหวัดยะลา					300,000	300,000
	- กิจกรรมหลักที่ 2 กิจกรรม Hala-Bala Camping Sound of Nature			สำนักงานการท่องเที่ยวและกีฬาจังหวัดยะลา					2,200,000	2,200,000
รวมประเด็นการพัฒนานี้ 2 จำนวน 5 โครงการ									33,640,000	33,640,000
	ประเด็นการพัฒนานี้ 3 เสริมสร้างความเข้มแข็งของเศรษฐกิจฐานราก และศักยภาพของประชาชนตามหลักปรัชญาของเศรษฐกิจพอเพียง เพื่อให้มีวิถีชีวิตที่ยั่งยืน									
กระทรวงมหาดไทย										
19	งานวางท่อขยายเขตจำหน่ายน้ำ หมู่ 4 บ้านราโมง ตำบลธารน้ำทิพย์ อำเภอเบตง จังหวัดยะลา - กิจกรรมหลัก ก่อสร้างวางท่อ-จ่ายน้ำประปาเพื่อขยายเขตการให้บริการแก่ประชาชนในพื้นที่โครงการ	5/18	2						4,370,000	4,370,000
				การประปาส่วนภูมิภาค/ การประปาส่วนภูมิภาค เขต 5 การประปาส่วน ภูมิภาคสาขาเบตง						

ที่	บัญชีรายการชุดโครงการสำคัญ				งบประมาณดำเนินการ					
	แผนงาน/โครงการสำคัญ	ยุทธศาสตร์ ชาติ (X)/ แผนแม่บท (Y)	แหล่ง งปม.	หน่วยดำเนินการ	พ.ศ. 2566	พ.ศ. 2567	พ.ศ. 2568	พ.ศ. 2569	พ.ศ. 2570	พ.ศ. 2566-2570
20	งานวางท่อขยายเขตจำหน่ายน้ำ ทาง หลวงหมายเลข 4063 และ 4066 หมู่ 2 ตำบลโกตาบารู อำเภอรามัน จังหวัด ยะลา - กิจกรรมหลัก ก่อสร้างวางท่อ-จ่าย น้ำประปาเพื่อขยายเขตการให้บริการแก่ ประชาชนในพื้นที่โครงการ	5/18	2	การประปาส่วนภูมิภาค/ การประปาส่วนภูมิภาค เขต 5 การประปาส่วน ภูมิภาคสาขาเบตง					1,902,000	1,902,000
21	งานวางท่อขยายเขตจำหน่ายน้ำ หมู่ 3 บ้านราโมงใต้-กาแปะสาลัง ตำบลธาร น้ำทิพย์ อำเภอเบตง จังหวัดยะลา - กิจกรรมหลัก ก่อสร้างวางท่อ-จ่าย น้ำประปาเพื่อขยายเขตการให้บริการแก่ ประชาชนในพื้นที่โครงการ	5/18	2	การประปาส่วนภูมิภาค/ การประปาส่วนภูมิภาค เขต 5 การประปาส่วน ภูมิภาคสาขาเบตง					3,910,000	3,910,000
22	งานวางท่อขยายเขตจำหน่ายน้ำ ทาง หลวงหมายเลข 4066 หมู่ 2 ตำบลกา บอเกาะ อำเภอรามัน จังหวัดยะลา	5/18	2							

197

ที่	บัญชีรายการชุดโครงการสำคัญ				งบประมาณดำเนินการ					
	แผนงาน/โครงการสำคัญ	ยุทธศาสตร์ ชาติ (X)/ แผนแม่บท (Y)	แหล่ง งปม.	หน่วยดำเนินการ	พ.ศ. 2566	พ.ศ. 2567	พ.ศ. 2568	พ.ศ. 2569	พ.ศ. 2570	พ.ศ. 2566-2570
	- กิจกรรมหลัก ก่อสร้างวางท่อจ่าย น้ำประปาเพื่อขยายเขตการให้บริการแก่ ประชาชนในพื้นที่โครงการ			การประปาส่วนภูมิภาค/ การประปาส่วนภูมิภาค เขต 5 การประปาส่วน ภูมิภาคสาขาเบตง					4,692,000	4,692,000
23	งานเพิ่มประสิทธิภาพการจ่ายน้ำ (Booster Pump) และขยายเขต จำหน่ายน้ำ หมู่ 2 ตำบลตาเนาะแมเราะ อำเภอเบตง จังหวัดยะลา - กิจกรรมหลัก วางท่อเสริมแรงดัน น้ำประปาเพื่อความสามารถการให้บริการ น้ำประปาแก่ประชาชนในพื้นที่โครงการ	5/18	2	การประปาส่วนภูมิภาค/ การประปาส่วนภูมิภาค เขต 5 การประปาส่วน ภูมิภาคสาขาเบตง					17,480,000	17,480,000
24	งานก่อสร้างระบบผลิตน้ำขนาด 200 ลบ.ม./ชม. การประปาส่วนภูมิภาค สาขายะหา (หน่วยบริการรามัน) ก่อสร้างสถานีจ่ายน้ำบุดี (แห่งใหม่) และวางท่อส่ง-จ่ายน้ำพื้นที่ตำบลบุดี อำเภอเมืองยะลา จังหวัดยะลา	5/18	2							

ที่	บัญชีรายการชุดโครงการสำคัญ				งบประมาณดำเนินการ					
	แผนงาน/โครงการสำคัญ	ยุทธศาสตร์ ชาติ (X)/ แผนแม่บท (Y)	แหล่ง งปม.	หน่วยดำเนินการ	พ.ศ. 2566	พ.ศ. 2567	พ.ศ. 2568	พ.ศ. 2569	พ.ศ. 2570	พ.ศ. 2566-2570
	- กิจกรรมหลัก ก่อสร้างระบบผลิตน้ำ และวางท่อ-จ่ายน้ำประปาเพื่อขยายเขต การให้บริการแก่ประชาชนในพื้นที่โครงการ			การประปาส่วนภูมิภาค/ การประปาส่วนภูมิภาค เขต 5 การประปาส่วน ภูมิภาคสาขาเบตง					195,000,000	195,000,000
25	งานวางท่อเสริมแรงดันน้ำ จากสถานี จ่ายน้ำยะหาคีระยานุกูล ถึง ตำบลบาโง ซิเน อำเภอยะหา จังหวัดยะลา - กิจกรรมหลัก วางท่อส่งน้ำเพื่อ เสริมแรงดันน้ำ ระบบสูบน้ำ เพื่อขยาย เขตการให้บริการน้ำประปาแก่ประชาชน ในพื้นที่โครงการ	5/18	2	การประปาส่วนภูมิภาค/ การประปาส่วนภูมิภาค เขต 5 การประปาส่วน ภูมิภาคสาขาเบตง					12,075,000	12,075,000
26	งานปรับปรุงเพิ่มประสิทธิภาพระบบท่อ จ่ายน้ำ การประปาส่วนภูมิภาคสาขาเบ ตง ตำบลเบตง อำเภอบेतง จังหวัดยะลา - กิจกรรมหลัก ปรับปรุงเส้นท่อจ่ายน้ำ ประปาเพื่อความสามารถการให้บริการ น้ำประปาแก่ประชาชนในพื้นที่โครงการ	5/18	2	การประปาส่วนภูมิภาค/ การประปาส่วนภูมิภาค เขต 5 การประปาส่วน ภูมิภาคสาขาเบตง					12,000,000	12,000,000

ที่.	บัญชีรายการชุดโครงการสำคัญ				งบประมาณดำเนินการ					
	แผนงาน/โครงการสำคัญ	ยุทธศาสตร์ ชาติ (X)/ แผนแม่บท (Y)	แหล่ง งปม.	หน่วยดำเนินการ	พ.ศ. 2566	พ.ศ. 2567	พ.ศ. 2568	พ.ศ. 2569	พ.ศ. 2570	พ.ศ. 2566-2570
27	งานปรับปรุงเพิ่มประสิทธิภาพระบบท่อ จ่ายน้ำ การประปาส่วนภูมิภาคสาขา หยา ตำบลยะหา อำเภอยะหา จังหวัด ยะลา - กิจกรรมหลัก ปรับปรุงเส้นท่อจ่ายน้ำ ประปาเพื่อความสามารถให้บริการ น้ำประปาแก่ประชาชนในพื้นที่โครงการ	5/18	2	การประปาส่วนภูมิภาค/ การประปาส่วนภูมิภาค เขต 5 การประปาส่วน ภูมิภาคสาขาเบตง					7,200,000	7,200,000
28	โครงการก่อสร้างเขื่อนป้องกันตลิ่งริม แม่น้ำปัตตานีบริเวณบ้านบาโจยบาแด หมู่ 5 ตำบลสะเตงนอก อำเภอเมือง ยะลา จังหวัดยะลา ความยาวรวมไม่ น้อยกว่า 1,500 เมตร	1/7	2							200
	กิจกรรมหลัก ยกระดับคันกันน้ำเดิมพร้อม เสริมความมั่นคงแข็งแรงโดยการก่อสร้าง เขื่อนป้องกันตลิ่งแบบเรียงหินใส่กล่อง แมทเทรส (Mattress) ความยาว 1,500 เมตร			สำนักงานโยธาธิการและ ผังเมืองจังหวัดยะลา					16,844,600	16,844,600

ที่	บัญชีรายการชุดโครงการสำคัญ				งบประมาณดำเนินการ					
	แผนงาน/โครงการสำคัญ	ยุทธศาสตร์ ชาติ (X)/ แผนแม่บท (Y)	แหล่ง งปม.	หน่วยดำเนินการ	พ.ศ. 2566	พ.ศ. 2567	พ.ศ. 2568	พ.ศ. 2569	พ.ศ. 2570	พ.ศ. 2566-2570
29	โครงการก่อสร้างระบบระบายน้ำและ ลำเลียงน้ำเพื่อบรรเทาปัญหาน้ำท่วม พื้นที่ชุมชนบ้านตือเบา (หลังสนาม กีฬาากลางจังหวัด) เขตเทศบาลเมืองสะ เตงนอก อำเภอเมืองยะลา จังหวัดยะลา ความยาวรวมไม่น้อยกว่า 1,315 เมตร	1/7	2							
	กิจกรรมหลัก ก่อสร้างระบบระบายน้ำ และลำเลียงแบบวางท่อเหลี่ยมพร้อม ปรับปรุงถนน ความยาว 1,315 เมตร			สำนักงานโยธาธิการและ ผังเมืองจังหวัดยะลา					19,967,200	19,967,200 201
30	โครงการปรับปรุงระบบระบายน้ำและ ลำเลียงน้ำเพื่อบรรเทาปัญหาน้ำท่วม คลองแบกาแบง พื้นที่ชุมชนบ้านบาเริง เขตเทศบาลเมืองสะเตงนอก อำเภอ เมืองยะลา จังหวัดยะลา ความยาวรวม ไม่น้อยกว่า 634 เมตร	1/7	2							
	กิจกรรมหลัก ก่อสร้างรางระบายน้ำ ค. ส.ล.รูปตัวยู (U) ความยาว 634 เมตร			สำนักงานโยธาธิการและ ผังเมืองจังหวัดยะลา					7,046,200	7,046,200

ที่	บัญชีรายการชุดโครงการสำคัญ				งบประมาณดำเนินการ					
	แผนงาน/โครงการสำคัญ	ยุทธศาสตร์ชาติ (X)/แผนแม่บท (Y)	แหล่งงปม.	หน่วยดำเนินการ	พ.ศ. 2566	พ.ศ. 2567	พ.ศ. 2568	พ.ศ. 2569	พ.ศ. 2570	พ.ศ. 2566-2570
31	โครงการก่อสร้างเขื่อนป้องกันตลิ่งริมคลองกือลอง บริเวณบ้านตลาดนิคม หมู่ 6 ตำบลตลิ่งชัน อำเภอบ้านฉาง จังหวัดยะลา ความยาวรวมไม่น้อยกว่า 1,445 เมตร	1/7	2							
	กิจกรรมหลัก ก่อสร้างเขื่อนป้องกันตลิ่งแบบเรียงหินใส่กล่องเกเบียน (GABION) ความยาว 1,445 เมตร			สำนักงานโยธาธิการและผังเมืองจังหวัดยะลา					8,670,000	8,670,000
32	โครงการก่อสร้างระบบระบายน้ำและลำเลียงน้ำเพื่อบรรเทาปัญหาน้ำท่วมพื้นที่ชุมชนบ้านบันนังสตา ตำบลบันนังสตา อำเภอบันนังสตา จังหวัดยะลา ความยาวรวมไม่น้อยกว่า 470 เมตร	1/7	2							202
	กิจกรรมหลัก ก่อสร้างระบบระบายน้ำแบบวางท่อเหลี่ยม ขนาด 1.80 x1.80 ม. พร้อมปรับปรุงถนน			สำนักงานโยธาธิการและผังเมืองจังหวัดยะลา					7,640,000	7,640,000

ที่	บัญชีรายการชุดโครงการสำคัญ				งบประมาณดำเนินการ					
	แผนงาน/โครงการสำคัญ	ยุทธศาสตร์ ชาติ (X)/ แผนแม่บท (Y)	แหล่ง งปม.	หน่วยดำเนินการ	พ.ศ. 2566	พ.ศ. 2567	พ.ศ. 2568	พ.ศ. 2569	พ.ศ. 2570	พ.ศ. 2566-2570
33	โครงการก่อสร้างเขื่อนป้องกันตลิ่งริม พร้อมถนนบริเวณคลองตาย เขต เทศบาลนครยะลา อำเภอเมืองยะลา จังหวัดยะลา 1 แห่ง	1/7	2	สำนักงานโยธาธิการและ ผังเมืองจังหวัดยะลา					21,900,000	21,900,000
	กิจกรรมหลัก 1. ก่อสร้างกำแพงกันดินแบบตอกเข็ม เสียบแผ่น ความยาว 247 เมตร พร้อม ราวกันตก 2. ก่อสร้างกำแพงกันดินแบบตอกเข็ม เสียบแผ่น ความยาว 247 เมตร พร้อม ราวกันตก									203
34	โครงการปรับปรุงถนนสาย ยล 2057 บ้านปิยะมิตร - บ้านอ้งหมอเหลา พร้อม เขื่อนป้องกันตลิ่งริมคลองอัยยะกันตัง บริเวณบ้านบ่อน้ำร้อน หมู่ 2 ตำบลตา เนาะแมเราะ อำเภอเบตง จังหวัดยะลา ความยาวรวมไม่น้อยกว่า 770 เมตร	1/7	2	สำนักงานโยธาธิการและ ผังเมืองจังหวัดยะลา					17,500,000	17,500,000

ร.ก.	บัญชีรายการชุดโครงการสำคัญ				งบประมาณดำเนินการ					
	แผนงาน/โครงการสำคัญ	ยุทธศาสตร์ชาติ (X)/แผนแม่บท (Y)	แหล่งงปม.	หน่วยดำเนินการ	พ.ศ. 2566	พ.ศ. 2567	พ.ศ. 2568	พ.ศ. 2569	พ.ศ. 2570	พ.ศ. 2566-2570
	กิจกรรมหลัก 1. ปรับปรุงถนน ค.ส.ล.กว้าง 6 เมตร หนา 0.15 เมตร ความยาว 770 เมตร 2. ก่อสร้างระบบป้องกันตลิ่งแบบเรียงหิน ใส่กล่องเกเบียน (GABION) ความยาว 147 เมตร									
35	โครงการปรับปรุงถนนในชุมชนพร้อม ระบบระบายน้ำและสะพาน 1 แห่ง สาย ซอยมีเกียรติ หมู่ที่ 9 ตำบลสะเตงนอก อำเภอเมือง จังหวัดยะลา เขตทางกว้าง 7.00 - 8.00 เมตร ระยะทางรวม 0.440 กิโลเมตร	1/7	2	สำนักงานโยธาธิการและ ผังเมืองจังหวัดยะลา					13,860,000	13,860,000
	กิจกรรมหลัก 1. ก่อสร้างถนนคอนกรีตเสริมเหล็ก พร้อม ระบบระบายน้ำและสะพาน 1 แห่ง เขต ทางกว้าง 7.00 - 8.00 เมตร ระยะทาง รวม 0.440 กิโลเมตร 2. ก่อสร้างสะพานกว้าง 7 เมตร ยาว 12 เมตร 1 แห่ง									

ที่	บัญชีรายการชุดโครงการสำคัญ				งบประมาณดำเนินการ					
	แผนงาน/โครงการสำคัญ	ยุทธศาสตร์ ชาติ (X)/ แผนแม่บท (Y)	แหล่ง งปม.	หน่วยดำเนินการ	พ.ศ. 2566	พ.ศ. 2567	พ.ศ. 2568	พ.ศ. 2569	พ.ศ. 2570	พ.ศ. 2566-2570
36	โครงการก่อสร้างเขื่อนป้องกันตลิ่งริม คลองธารโตพร้อมปรับปรุงถนน บริเวณ บ้านหลังเกษตร หมู่ 7 ตำบลโต อำเภอ ธารโต จังหวัดยะลา ความยาวรวมไม่ น้อยกว่า 200 เมตร	1/7	2	สำนักงานโยธาธิการและ ผังเมืองจังหวัดยะลา					4,950,000	4,950,000
	กิจกรรมหลัก ก่อสร้างระบบป้องกันตลิ่ง แบบเรียงหินใส่กล่องเกเบียน (GABION) ความยาวรวมไม่น้อยกว่า 200 เมตร									
37	โครงการก่อสร้างเขื่อนป้องกันตลิ่งริม คลองปยุต บริเวณบ้านปยุต หมู่ 1 ตำบลธารโต อำเภอธารโต จังหวัดยะลา ความยาวรวมไม่น้อยกว่า 250 เมตร	1/7	2	สำนักงานโยธาธิการและ ผังเมืองจังหวัดยะลา					6,250,000	6,250,000
	กิจกรรมหลัก ก่อสร้างระบบป้องกันตลิ่ง แบบเรียงหินใส่กล่องเกเบียน (GABION) ความยาวรวมไม่น้อยกว่า 250 เมตร									

ที่	บัญชีรายการชุดโครงการสำคัญ				งบประมาณดำเนินการ					
	แผนงาน/โครงการสำคัญ	ยุทธศาสตร์ ชาติ (X)/ แผนแม่บท (Y)	แหล่ง งปม.	หน่วยดำเนินการ	พ.ศ. 2566	พ.ศ. 2567	พ.ศ. 2568	พ.ศ. 2569	พ.ศ. 2570	พ.ศ. 2566-2570
38	โครงการก่อสร้างเขื่อนป้องกันตลิ่งริม คลองผ่านศึก บริเวณตลาดธารโต หมู่ 1 ตำบลธารโต อำเภอธารโต จังหวัดยะลา ความยาวรวมไม่น้อยกว่า 90 เมตร	1/7	2	สำนักงานโยธาธิการและ ผังเมืองจังหวัดยะลา					2,550,000	2,550,000
	กิจกรรมหลัก ก่อสร้างระบบป้องกันตลิ่ง แบบเรียงหินใส่กล่องเกเบี้ยน (GABION) ความยาวรวมไม่น้อยกว่า 90 เมตร									
39	โครงการก่อสร้างสะพานข้ามคลอง ขนาดกว้าง 6 เมตร ยาว 30 เมตร พร้อมงานป้องกันกัดเซาะคอสสะพาน บ้านลำพะยา หมู่ 2 ตำบลลำพะยา อำเภอเมืองยะลา จังหวัดยะลา 1 แห่ง	1/7	2	สำนักงานโยธาธิการและ ผังเมืองจังหวัดยะลา					5,000,000	5,000,000
	กิจกรรมหลัก ก่อสร้างสะพานข้ามคลอง ขนาดกว้าง 6 เมตร ยาว 30 เมตร พร้อม งานป้องกันกัดเซาะคอสสะพาน									

ที่	บัญชีรายการชุดโครงการสำคัญ				งบประมาณดำเนินการ					
	แผนงาน/โครงการสำคัญ	ยุทธศาสตร์ชาติ (X)/แผนแม่บท (Y)	แหล่งงปม.	หน่วยดำเนินการ	พ.ศ. 2566	พ.ศ. 2567	พ.ศ. 2568	พ.ศ. 2569	พ.ศ. 2570	พ.ศ. 2566-2570
42	โครงการก่อสร้างเขื่อนป้องกันตลิ่งริมคลองน้ำขุน บริเวณบ้านบันนังบูโหม่ 3 ตำบลถ้ำทะลุ อำเภอบันนังสตา จังหวัดยะลา ความยาวรวมไม่น้อยกว่า 200 เมตร	1/7	2	สำนักงานโยธาธิการและผังเมืองจังหวัดยะลา					4,800,000	4,800,000
	กิจกรรมหลัก ก่อสร้างระบบป้องกันตลิ่งแบบเรียงหินใส่กล่องเกเบียน (GABION) ความยาวรวมไม่น้อยกว่า 200 เมตร									
43	โครงการปรับปรุงถนนในชุมชนพื้นที่จังหวัดยะลา	1/7	2	สำนักงานโยธาธิการและผังเมืองจังหวัดยะลา					46,264,000	46,264,000
	กิจกรรมหลัก ก่อสร้างถนนคอนกรีตเสริมเหล็กในพื้นที่ชุมชนภายในจังหวัดยะลา									
กระทรวงพัฒนาสังคมและความมั่นคงของมนุษย์										
44	โครงการช่วยเหลือผู้ประสบปัญหาทางสังคม - กิจกรรมหลัก ส่งเสริมประสานและดำเนินการช่วยเหลือผู้ประสบปัญหาทางสังคม	3/10	2	สำนักงานพัฒนาสังคมและความมั่นคงของมนุษย์จังหวัดยะลา					9,537,990	9,537,990

ที่	บัญชีรายการชุดโครงการสำคัญ				งบประมาณดำเนินการ					
	แผนงาน/โครงการสำคัญ	ยุทธศาสตร์ ชาติ (X)/ แผนแม่บท (Y)	แหล่ง งปม.	หน่วยดำเนินการ	พ.ศ. 2566	พ.ศ. 2567	พ.ศ. 2568	พ.ศ. 2569	พ.ศ. 2570	พ.ศ. 2566-2570
45	โครงการป้องกันและแก้ไขปัญหาการค้ามนุษย์ - กิจกรรมหลัก บูรณาการขับเคลื่อนนโยบายมาตรการแนวทางไปสู่การปฏิบัติการประชุมคณะอนุกรรมการศูนย์ปฏิบัติการป้องกันและปราบปรามการค้ามนุษย์จังหวัด	3/10	2	สำนักงานพัฒนาสังคมและความมั่นคงของมนุษย์จังหวัดยะลา					46,935	46,935
46	โครงการพัฒนาระบบคุ้มครองทางสังคมและจัดสวัสดิการสังคม - กิจกรรมหลัก สนับสนุนการดำเนินงานการให้บริการสวัสดิการเด็กในครอบครัวยากจน	3/17	2	สำนักงานพัฒนาสังคมและความมั่นคงของมนุษย์จังหวัดยะลา					115,500	209 115,500
47	โครงการพัฒนาระบบคุ้มครองทางสังคมและจัดสวัสดิการสังคม - กิจกรรมหลัก ส่งเสริมเลี้ยงดูเด็กในครอบครัวทดแทน (คณะอนุกรรมการจังหวัด)	3/17	2	สำนักงานพัฒนาสังคมและความมั่นคงของมนุษย์จังหวัดยะลา					254,100	254,100

ที่	บัญชีรายการชุดโครงการสำคัญ				งบประมาณดำเนินการ					
	แผนงาน/โครงการสำคัญ	ยุทธศาสตร์ ชาติ (X)/ แผนแม่บท (Y)	แหล่ง งปม.	หน่วยดำเนินการ	พ.ศ. 2566	พ.ศ. 2567	พ.ศ. 2568	พ.ศ. 2569	พ.ศ. 2570	พ.ศ. 2566-2570
48	โครงการจัดสวัสดิการเงินสงเคราะห์ สำหรับกลุ่มเปราะบาง - กิจกรรมหลัก เงินอุดหนุนสงเคราะห์ เด็กในครอบครัวช่วยเหลือเด็กขาดแคลน สงเคราะห์เด็กฝากเลี้ยงตามบ้าน	3/17	2	สำนักงานพัฒนาสังคม และความมั่นคงของ มนุษย์ชนจังหวัดยะลา					1,502,440	1,502,440
49	โครงการพัฒนาศักยภาพและส่งเสริมการ เรียนรู้ผู้สูงอายุในชุมชน (รร.ผส.) - กิจกรรมการหลัก การพัฒนาศักยภาพ ผู้สูงอายุ	3/17	2	สำนักงานพัฒนาสังคม และความมั่นคงของ มนุษย์ชนจังหวัดยะลา					31,500	31,500
50	โครงการสนับสนุนการจัดการศพ ผู้สูงอายุตามประเพณี - กิจกรรมหลัก การจัดสวัสดิการสังคม สำหรับผู้สูงอายุ	3/10	2	สำนักงานพัฒนาสังคม และความมั่นคงของ มนุษย์ชนจังหวัดยะลา					1,899,450	1,899,450

ที่	บัญชีรายการชุดโครงการสำคัญ				งบประมาณดำเนินการ					
	แผนงาน/โครงการสำคัญ	ยุทธศาสตร์ชาติ (X)/แผนแม่บท (Y)	แหล่งงปม.	หน่วยดำเนินการ	พ.ศ. 2566	พ.ศ. 2567	พ.ศ. 2568	พ.ศ. 2569	พ.ศ. 2570	พ.ศ. 2566-2570
51	โครงการสร้างสภาพแวดล้อมที่เอื้อต่อการดำรงชีวิตของผู้สูงอายุ - กิจกรรมหลัก การปรับปรุงที่อยู่อาศัยให้เหมาะสมและปลอดภัย	3/10	2	สำนักงานพัฒนาสังคมและความมั่นคงของมนุษย์จังหวัดยะลา					8,408,400	8,408,400
52	โครงการพัฒนาและเสริมสร้างความเข้มแข็งของครอบครัวและชุมชน - กิจกรรมหลัก การป้องกันและแก้ไขปัญหาความรุนแรงต่อเด็ก สตรี และบุคคลในครอบครัว	3/11	2	สำนักงานพัฒนาสังคมและความมั่นคงของมนุษย์จังหวัดยะลา					238,350	238,350
53	โครงการพัฒนาและส่งเสริมศักยภาพเครือข่ายสู่การเป็นหุ้นส่วนในการพัฒนาสังคม - กิจกรรมหลัก เสริมสร้างความมั่นคงในชีวิตแก่สตรีและลดความเหลื่อมล้ำทางเพศในสังคม/วันสตรีสากล/สัปดาห์สตรี	3/11	2	สำนักงานพัฒนาสังคมและความมั่นคงของมนุษย์จังหวัดยะลา					52,500	52,500

ร.ก.	บัญชีรายการชุดโครงการสำคัญ				งบประมาณดำเนินการ					
	แผนงาน/โครงการสำคัญ	ยุทธศาสตร์ชาติ (X)/แผนแม่บท (Y)	แหล่งงปม.	หน่วยดำเนินการ	พ.ศ. 2566	พ.ศ. 2567	พ.ศ. 2568	พ.ศ. 2569	พ.ศ. 2570	พ.ศ. 2566-2570
54	โครงการพัฒนาและส่งเสริมศักยภาพเครือข่ายสู่การเป็นหุ้นส่วนในการพัฒนาสังคม - กิจกรรมหลัก ส่งเสริมบทบาทและพัฒนาศักยภาพองค์การสวัสดิการสังคมอาสาสมัคร เครือข่ายและภาคประชาสังคม	3/11	2	สำนักงานพัฒนาสังคมและความมั่นคงของมนุษย์จังหวัดยะลา					52,500	52,500
55	โครงการเสริมสร้างความมั่นคงด้านที่อยู่อาศัย - กิจกรรมหลัก ส่งเสริมการจัดสิ่งอำนวยความสะดวกสำหรับคนพิการ	3/17	2	สำนักงานพัฒนาสังคมและความมั่นคงของมนุษย์จังหวัดยะลา					4,200,000	4,200,000
56	โครงการจัดสวัสดิการเงินสงเคราะห์สำหรับกลุ่มเปราะบาง - กิจกรรมหลัก เงินอุดหนุนสงเคราะห์และฟื้นฟูสมรรถภาพคนพิการ	3/17	2	สำนักงานพัฒนาสังคมและความมั่นคงของมนุษย์จังหวัดยะลา					141,750	141,750
รวมประเด็นการพัฒนาที่ 3 จำนวน 38 โครงการ									481,272,415	481,272,415
รวมทั้งสิ้น จำนวน 56 โครงการ									2,003,562,415	2,003,562,415

งบท้องถิ่น
(แบบ จ.1)

ที่	บัญชีรายการชุดโครงการสำคัญ				งบประมาณดำเนินการ					
	แผนงาน/โครงการสำคัญ	ยุทธศาสตร์ชาติ (X)/ แผนแม่บท (Y)	แหล่ง งปม.	หน่วยดำเนินการ	พ.ศ. 2566	พ.ศ. 2567	พ.ศ. 2568	พ.ศ. 2569	พ.ศ. 2570	พ.ศ. 2566-2570
4	โครงการมหกรรมแข่งขันนกเขาชวาเสียง อาเซียน	3,4,5	3	ทน.ยะลา					900,000	900,000
	- กิจกรรมหลัก กิจกรรมแข่งขันนกเขาชวา เสียงอาเซียน									
5	โครงการเทศกาลอาหารสะอาดรสชาติอร่อย (อาหารจานเด็ด)	2/8,16,18	3	ทน.ยะลา					1,100,000	1,100,000
	- กิจกรรมหลัก กิจกรรมเทศกาลอาหาร สะอาดรสชาติอร่อย (อาหารจานเด็ด)									
6	โครงการเทศกาลงานไก่เบตงประจำปี	5,6/5,8,9,15,17	3	ทม.เบตง					2,000,000	2,000,000
	- กิจกรรมหลัก จัดกิจกรรมเทศกาลงานไก่เบ ตงประจำปี									
7	โครงการวันตรุษจีน	5,6/5,8,9,15,17	3	ทม.เบตง					1,000,000	1,000,000
	- กิจกรรมหลัก จัดกิจกรรมวันตรุษจีน									
	แผนงานที่ 2 โครงการส่งเสริมภาคการเกษตรแบบครบวงจร									
8	โครงการ Yala เกษตร Fair	1,2	3	ทน.ยะลา					500,000	500,000
	- กิจกรรมหลัก จัดอบรมให้ความรู้ด้าน การเกษตร และกิจกรรมส่งเสริมการเกษตร โดยมีผู้เข้าร่วม จำนวน 500 คน									
9	โครงการถนอมผักและผลไม้ "สดจากสวน ชวนมาชิม"	1,2	3	ทน.ยะลา					100,000	100,000
	- กิจกรรมหลัก ปิดถนนให้เกษตรกรจำหน่าย ผัก และผลไม้พื้นถิ่นของจังหวัดยะลา จำนวน 1 ครั้ง/ปี ผู้เข้าร่วมกิจกรรม 10,000 คน									
รวมประเด็นการพัฒนาที่ 1									15,400,000	15,400,000

ที่	บัญชีรายการชุดโครงการสำคัญ				งบประมาณดำเนินการ					
	แผนงาน/โครงการสำคัญ	ยุทธศาสตร์ชาติ (X)/ แผนแม่บท (Y)	แหล่ง งปม.	หน่วยดำเนินการ	พ.ศ. 2566	พ.ศ. 2567	พ.ศ. 2568	พ.ศ. 2569	พ.ศ. 2570	พ.ศ. 2566-2570
ประเด็นการพัฒนาที่ 2 ส่งเสริมและพัฒนาการท่องเที่ยวและบริการที่เน้นคุณค่า และความยั่งยืนเชื่อมโยงชุมชนและท้องถิ่น										
แผนงานที่ 3 โครงการส่งเสริมและพัฒนาการท่องเที่ยวและบริการ										
10	โครงการปรับปรุงถนนลาดยางแอสฟัลต์คอนกรีต									
	กิจกรรมหลักที่ 1 ปรับปรุงถนนลาดยางแอสฟัลต์คอนกรีตห้วงทางหลวงท้องถิ่น ยล.ถ 1 - 0020 รหัสทางหลวงท้องถิ่น ยล.ถ 1 - 0020 บ้านพอเม็ง ตำบลกาญูบเกาะ - บ้านปะแต ตำบลกอตอติอ๊ะ อำเภอรามัน จังหวัดยะลา	2	3	อบจ.ยะลา					11,771,600	11,771,600
	กิจกรรมหลักที่ 2 ปรับปรุงถนนลาดยางแอสฟัลต์คอนกรีต รหัสทางหลวงท้องถิ่น ยล.ถ 1 - 0010 บ้านจืองา - บ้านเปาะเส็ง ตำบลเปาะเส็ง อำเภอเมืองยะลา จังหวัดยะลา	2	3	อบจ.ยะลา					14,917,100	14,917,100
	กิจกรรมหลักที่ 3 ปรับปรุงถนนลาดยางแอสฟัลต์คอนกรีต รหัสทางหลวงท้องถิ่น ยล.ถ 1 - 0015 บ้านบาลูกา ตำบลกาลูปัง - บ้านอุเป๊ะ ตำบลวังพญา อำเภอรามัน จังหวัดยะลา	2	3	อบจ.ยะลา					11,064,700	11,064,700
	กิจกรรมหลักที่ 4 ปรับปรุงถนนลาดยางแอสฟัลต์คอนกรีต รหัสทางหลวงท้องถิ่น ยล.ถ 1 - 0002 บ้านยูโป ตำบลยูโป - บ้านตาเซะ ตำบลตาเซะ อำเภอเมืองยะลา จังหวัดยะลา	2	3	อบจ.ยะลา					13,544,000	13,544,000

ที่	บัญชีรายการชุดโครงการสำคัญ				งบประมาณดำเนินการ					
	แผนงาน/โครงการสำคัญ	ยุทธศาสตร์ชาติ (X)/ แผนแม่บท (Y)	แหล่ง งปม.	หน่วยดำเนินการ	พ.ศ. 2566	พ.ศ. 2567	พ.ศ. 2568	พ.ศ. 2569	พ.ศ. 2570	พ.ศ. 2566-2570
	กิจกรรมหลักที่ 5 ปรับปรุงถนนลาดยาง แอสฟัลต์คอนกรีต รหัสทางหลวงท้องถิ่น ยล.ถ 1 - 0016 บ้านเกาะ ตำบลท่าธง - บ้านบึงกะ สะมา ตำบลวังพญา อำเภอรามัน จังหวัดยะลา	2	3	อบจ.ยะลา					12,314,000	12,314,000
	กิจกรรมหลักที่ 6 ปรับปรุงถนนลาดยาง แอสฟัลต์คอนกรีต รหัสทางหลวงท้องถิ่น ยล.ถ 1 - 0076 บ้านมายอ ตำบลธารโต - บ้านควน หินดำ ตำบลบ้านแห่อ อำเภอรือไทย จังหวัด ยะลา	2	3	อบจ.ยะลา					10,933,100	10,933,100
11	โครงการก่อสร้างถนนคอนกรีตเสริมเหล็ก สายทาง ยล.ถ.27-046 สยาม หมู่ที่ 7 ตำบล ตาดานะแม่ระเห อำเภอบางเตย จังหวัดยะลา - กิจกรรมหลัก ก่อสร้างถนนคอนกรีตเสริม เหล็ก ขนาดกว้าง 4.00 เมตร ยาว 1,680 เมตร หนา 0.15 เมตร หรือมีพื้นที่ไม่น้อยกว่า 6,720.00 ตารางเมตร	2,3	3	อบต.ตาดานะแม่ระเห					6,391,100	6,391,100
12	โครงการก่อสร้างอาคารฟิตเนส 2 ชั้น หมู่ที่ 2 บริเวณถนนบายพาส ต.โกตาบารู อ.รามัน จ.ยะลา - กิจกรรมหลัก ก่อสร้างอาคารขนาดกว้าง 32.00 เมตร ยาว 47.00 เมตร(ตามแบบแปลน ที่เทศบาลกำหนด)	2,14	3	ทต.โกตาบารู					10,000,000	10,000,000

ที่	บัญชีรายการชุดโครงการสำคัญ				งบประมาณดำเนินการ					
	แผนงาน/โครงการสำคัญ	ยุทธศาสตร์ชาติ (X)/ แผนแม่บท (Y)	แหล่ง งปม.	หน่วยดำเนินการ	พ.ศ. 2566	พ.ศ. 2567	พ.ศ. 2568	พ.ศ. 2569	พ.ศ. 2570	พ.ศ. 2566-2570
13	โครงการก่อสร้างสนามกีฬาฟุตบอลหญ้าเทียมพร้อมโครงหลังคา หมู่ที่ 1 ชุมชนบ้านเขาะ ต.โกตาบารู อ.รามัน จ.ยะลา - กิจกรรมหลัก ก่อสร้างสนามฟุตบอลหญ้าเทียม ขนาดกว้าง 12.00 เมตร ยาว 16.00 เมตร (ตามแบบแปลนที่เทศบาลกำหนด)	2,14	3	ทต.โกตาบารู					10,000,000	10,000,000
14	โครงการปรับปรุงถนนผิวทางแอสฟัลติกคอนกรีต สายบ้านยะหา-บ้านตราเตาะรายอ หมู่ที่ 1,2 ตำบลบาโร๊ะ อำเภอยะหา จังหวัดยะลา - กิจกรรมหลัก ปรับปรุงถนนผิวทางแอสฟัลติกคอนกรีต ผิวจราจรกว้าง 6.00 เมตร ระยะทาง 2,900 เมตร หนา 0.05 เมตร ไหล่ทางข้างละ 1.00 เมตร หรือพื้นที่ไม่น้อยกว่า 23,200 ตารางเมตร	2,16	3	อบต.บาโร๊ะ					11,713,500	11,713,500
15	โครงการก่อสร้างถนนถนนผิวจราจรแอสฟัลติกคอนกรีตพร้อมคูระบายน้ำ ทางเข้ากูโบร์อามัน (กลาง) หมู่ที่ 5,11 ตำบลสะเตงนอก อำเภอมือ่งยะลา จังหวัดยะลา - กิจกรรมหลัก ก่อสร้างถนนถนนผิวจราจรแอสฟัลติกคอนกรีตพร้อมคูระบายน้ำ กว้าง 6.00 เมตร ยาว 2,230 เมตร หนา 0.05 เมตร	2,16	3	ทม.สะเตงนอก					24,479,000	24,479,000

ที่	บัญชีรายการชุดโครงการสำคัญ				งบประมาณดำเนินการ					
	แผนงาน/โครงการสำคัญ	ยุทธศาสตร์ชาติ (X)/ แผนแม่บท (Y)	แหล่ง งปม.	หน่วยดำเนินการ	พ.ศ. 2566	พ.ศ. 2567	พ.ศ. 2568	พ.ศ. 2569	พ.ศ. 2570	พ.ศ. 2566-2570
16	โครงการก่อสร้างคูระบายน้ำคอนกรีตเสริมเหล็ก ขอยหน้าปอนาะบาบอเฮ๊ะ ตำบลสะเตงนอก อำเภอเมืองยะลา จังหวัดยะลา - กิจกรรมหลัก ก่อสร้างคูระบายน้ำคอนกรีตเสริมเหล็ก ศก. 1x538 เมตร ตามแบบแปลนของเทศบาล	2,16	3	ทม.สะเตงนอก					2,035,000	2,035,000
17	โครงการก่อสร้างถนน คสล. สายพิมล - ซาโหม หมู่ที่ 1 ตำบลธารน้ำทิพย์ อำเภอเบตง จังหวัดยะลา - กิจกรรมหลัก ก่อสร้างถนน คสล.ผิวจราจร กว้าง 4.00 เมตร ยาว 1,000 เมตร หนา 0.15 เมตร	2,16	3	ทต.ธารน้ำทิพย์					3,600,000	3,600,000
18	โครงการก่อสร้างถนน คสล. สายจารุณีบนแยกสายนายเคนลงท่าเรือนายเจือ หมู่ที่ 9 ตำบลแม่หวาด อำเภอธารโต จังหวัดยะลา - กิจกรรมหลัก ก่อสร้างถนน คสล.ผิวจราจร กว้าง 4.00 เมตร ยาว 4,100 เมตร หนา 0.15 เมตร	2,16	3	อบต.แม่หวาด					13,940,000	13,940,000
รวมประเด็นการพัฒนาที่ 2									156,703,100	156,703,100

ที่	บัญชีรายการชุดโครงการสำคัญ				งบประมาณดำเนินการ					
	แผนงาน/โครงการสำคัญ	ยุทธศาสตร์ชาติ (X)/ แผนแม่บท (Y)	แหล่ง งปม.	หน่วยดำเนินการ	พ.ศ. 2566	พ.ศ. 2567	พ.ศ. 2568	พ.ศ. 2569	พ.ศ. 2570	พ.ศ. 2566-2570
ประเด็นการพัฒนาที่ 3 เสริมสร้างความเข้มแข็งของเศรษฐกิจฐานราก และศักยภาพของประชาชนตามหลักปรัชญาของเศรษฐกิจพอเพียง เพื่อให้มีวิถีชีวิตที่ยั่งยืน										
แผนงานที่ 4 โครงการพัฒนาคุณภาพชีวิตประชาชน										
19	โครงการก่อสร้างสนามฟุตบอลสนามกีฬา กลางตำบลลำใหม่ กิจกรรมหลัก ก่อสร้างสนามฟุตบอลสนามกีฬา กลางตำบลลำใหม่ ม.3 ตำบลลำใหม่ อำเภอ เมืองยะลา จังหวัดยะลา	3	3	อบต.ลำใหม่	-	-	-		5,000,000	5,000,000
20	โครงการก่อสร้างถังเก็บน้ำไฮชนิดใต้ดิน พร้อมอาคารโรงสูบน้ำใสและวางท่อลำเลียง น้ำประปา ณ ศูนย์เรียนรู้ต้นแบบเฉลิมพระ เกียรติ (พื้นที่ 94 ไร่) - กิจกรรมหลัก ก่อสร้างถังเก็บน้ำไฮชนิดใต้ดิน ขนาดความจุไม่น้อยกว่า 3,000 ลบ.ม.จำนวน 1 ถัง พร้อมอาคารโรงสูบน้ำใส จำนวน 1 หลัง และติดตั้งเครื่องสูบน้ำประปาพร้อมอุปกรณ์ จำนวน 1 ระบบ	3	3	ทน.ยะลา					60,000,000	60,000,000
21	โครงการก่อสร้างระบบการผลิตน้ำประปา แบบ คสล. พร้อมประสานระบบท่อน้ำประปา ณ โรงผลิตน้ำประปาที่ 3 กิจกรรมหลัก ก่อสร้างระบบการผลิตน้ำประปา แบบ คสล. ขนาดกำลังผลิตไม่น้อยกว่า 500 ลบ.ม./ชม. พร้อมประสานระบบท่อน้ำประปา จำนวน 1 ระบบ	3	3	ทน.ยะลา					50,000,000	50,000,000

ที่	บัญชีรายการชุดโครงการสำคัญ				งบประมาณดำเนินการ					
	แผนงาน/โครงการสำคัญ	ยุทธศาสตร์ชาติ (X)/ แผนแม่บท (Y)	แหล่ง งปม.	หน่วยดำเนินการ	พ.ศ. 2566	พ.ศ. 2567	พ.ศ. 2568	พ.ศ. 2569	พ.ศ. 2570	พ.ศ. 2566-2570
22	โครงการก่อสร้างระบบการผลิตน้ำประปาแบบ คสล. พร้อมประสานระบบท่อน้ำประปา ณ บริเวณสวนขวัญเมือง (พรุบาโกย) กิจกรรมหลัก ก่อสร้างระบบการผลิตน้ำประปาแบบ คสล. ขนาดกำลังผลิตไม่น้อยกว่า 500 ลบ.ม./ชม. พร้อมประสานระบบท่อน้ำประปาจำนวน 1 ระบบ	3	3	ทน.ยะลา					50,000,000	50,000,000
แผนงานที่ 5 โครงการด้านการบริหารทรัพยากรธรรมชาติและสิ่งแวดล้อม										
23	โครงการติดตั้งระบบผลิตไฟฟ้าด้วยพลังงานแสงอาทิตย์ ณ สถานีจ่ายน้ำประปาที่ 4 (ตือเบาะ) กิจกรรมหลัก ติดตั้งระบบผลิตไฟฟ้าด้วยพลังงานแสงอาทิตย์ จำนวน 1 ระบบ โดยลดค่าไฟฟ้าได้ร้อยละ 25	3	3	ทน.ยะลา					7,000,000	7,000,000
24	โครงการขุดลอกบึงแบะมาะ	3	3	ทน.ยะลา					100,000,000	100,000,000
รวมประเด็นการพัฒหน้าที่ 3									272,000,000	272,000,000
ประเด็นการพัฒหน้าที่ 4 ระดมภาคีทุกภาคส่วนร่วมเสริมสร้างความสงบ สันติสุข และความมั่นคง										
แผนงานที่ 6 โครงการเสริมสร้างความมั่นคงและความปลอดภัย										
25	โครงการรักษ่วัฒนธรรม รักษาวิถีแดนใต้ - กิจกรรมหลัก รักษาวัฒนธรรม รักษาวิถีแดนใต้	1,4/1,10,18	3	ทน.ยะลา					1,500,000	1,500,000

ที่	บัญชีรายการชุดโครงการสำคัญ				งบประมาณดำเนินการ					
	แผนงาน/โครงการสำคัญ	ยุทธศาสตร์ชาติ (X)/ แผนแม่บท (Y)	แหล่ง งปม.	หน่วยดำเนินการ	พ.ศ. 2566	พ.ศ. 2567	พ.ศ. 2568	พ.ศ. 2569	พ.ศ. 2570	พ.ศ. 2566-2570
26	โครงการรวมพล คนยะลา - กิจกรรมหลัก จัดกิจกรรมรวมพล คนยะลา	1,4/1,10,18	3	ทน.ยะลา					5,000,000	5,000,000
27	โครงการธรรมสัญญา - กิจกรรมหลัก จัดกิจกรรมธรรมสัญญา	1,4/1,10,18	3	ทน.ยะลา					750,000	750,000
28	โครงการยะลามาเราฮอน - กิจกรรมหลัก จัดกิจกรรมยะลามาเราฮอน	2,3/13,14	3	ทน.ยะลา					5,000,000	5,000,000
29	โครงการค่ายเยาวชนสำนึกรักท้องถิ่น เสริมสร้างความสมานฉันท์ - กิจกรรมหลัก จัดกิจกรรมค่ายเยาวชนสำนึก รักท้องถิ่นเสริมสร้างความสมานฉันท์	1,4/1,10,18	3	ทน.ยะลา					2,450,000	2,450,000
	รวมประเด็นการพัฒนาที่ 4								14,700,000	14,700,000
	รวมทั้งสิ้น								458,803,100	458,803,100

โครงการแบบย่อ

Project Brief (แบบ จ.1-1)

ประเด็นการพัฒนาที่ 1

เสริมสร้างประสิทธิภาพการผลิตเกษตรมูลค่าสูง ผลิตภัณฑ์ชุมชน
และอุตสาหกรรมแปรรูปเชื่อมโยงตลาดดิจิทัล

โครงการสำคัญ

โครงการส่งเสริมและพัฒนาสินค้าเกษตร
ของจังหวัดยะลา

แบบฟอร์มโครงการแบบย่อ (Project Brief) ของโครงการสำคัญภายใต้งบประมาณของจังหวัด
ประเด็นการพัฒนาจังหวัดที่ 1 เสริมสร้างประสิทธิภาพการผลิตเกษตรมูลค่าสูง ผลិតภัณฑ์ชุมชน
และอุตสาหกรรมแปรรูป เชื่อมโยงตลาดดิจิทัล

หัวข้อ	รายละเอียด
1. ชื่อโครงการสำคัญ	ชื่อโครงการ : โครงการลดต้นทุนและเพิ่มศักยภาพทางการผลิตของกลุ่มวิสาหกิจชุมชนและกลุ่มเกษตรกรด้วยเทคโนโลยีพลังงานสะอาด
2. ชื่อแผนงาน	ผลผลิต : โครงการส่งเสริมด้านอุตสาหกรรมและพัฒนาการค้าการลงทุน
3. แนวทางการพัฒนา	ส่งเสริม พัฒนาคุณภาพและเพิ่มประสิทธิภาพการผลิตสินค้าเกษตรที่สร้างมูลค่าและสินค้าอัตลักษณ์พื้นถิ่น ให้มีคุณภาพได้มาตรฐานและลดต้นทุนการผลิต บนพื้นฐานเศรษฐกิจ BCG Model การเกษตรให้มีมูลค่าสูง
4. หลักการและเหตุผล	<p>จังหวัดยะลา มีโครงสร้างการผลิตที่สำคัญ ได้แก่ สาขาเกษตรกรรม สาขาการขนส่ง การขายปลีก สาขาอุตสาหกรรม และสาขาเหมืองแร่ ซึ่งสินค้าเกษตรที่สำคัญของจังหวัดยะลา ได้แก่ ยางพาราทุเรียน กล้วยหินโคนเนื้อ พะ และไก่เบตง การพัฒนาและส่งเสริมการผลิต/แปรรูปพืชและสัตว์เศรษฐกิจที่สอดคล้องกับศักยภาพของพื้นที่ จากวิถีดั้งเดิมไปสู่รูปแบบใหม่เน้นการบริหารจัดการ โดยใช้เทคโนโลยีและนวัตกรรมการสนับสนุนเทคโนโลยีพลังงานที่เหมาะสมกับกลุ่มเป้าหมาย เพื่อให้เกิดการใช้พลังงานอย่างมีประสิทธิภาพ รวมทั้งการบริหารจัดการพลังงานได้อย่างครบวงจร อันจะก่อให้เกิดการลดต้นทุนการใช้พลังงาน การสร้างโอกาสการแข่งขัน เพิ่มรายได้สร้างงาน และยกระดับการเรียนรู้ด้านพลังงานให้กับประชาชนที่เข้าร่วมโครงการฯ โดยคาดว่าจะเพิ่มรายได้ให้กับกลุ่มเป้าหมายสร้างงานในท้องถิ่นเพิ่มขึ้น โดยสอดคล้องกับยุทธศาสตร์และนโยบายที่สำคัญ ดังนี้</p> <ol style="list-style-type: none"> 1. ยุทธศาสตร์ชาติ 20 ปี ยุทธศาสตร์ที่ 2 ด้านการสร้างความสามารถในการแข่งขัน และยุทธศาสตร์ที่ 5 ด้านการสร้างการเติบโตบนคุณภาพชีวิตที่เป็นมิตรต่อสิ่งแวดล้อม 2. แผนพัฒนาเศรษฐกิจและสังคมแห่งชาติ ฉบับที่ 13 (พ.ศ. 2566 – 2570) หมายเหตุที่ 1 ไทยเป็นประเทศชั้นนำด้านสินค้าเกษตรและเกษตรแปรรูปมูลค่าสูง และหมายเหตุที่ 10 ไทยมีเศรษฐกิจและสังคมคาร์บอนต่ำ 3. แผนพัฒนาจังหวัดยะลา ประเด็นการพัฒนาที่ 1 เสริมสร้างประสิทธิภาพการผลิตเกษตรมูลค่าสูง ผลิตภัณฑ์ชุมชน และอุตสาหกรรมแปรรูป เชื่อมโยงตลาดดิจิทัล แนวทางการพัฒนาที่ 2 ส่งเสริม สนับสนุนการใช้งานวิจัย เทคโนโลยีพลังงานทดแทน นวัตกรรมเกษตรสมัยใหม่ และเป็นมิตรกับสิ่งแวดล้อม

	<p>4. การพัฒนาที่ยั่งยืน (SDG: Sustainable Development Goals) มิติด้านเศรษฐกิจ: พลังงานสะอาด</p> <p>5. BCG Economy Model เศรษฐกิจชีวภาพ (Bioeconomy) ระบบเศรษฐกิจชีวภาพ มุ่งเน้นการใช้ทรัพยากรชีวภาพเพื่อสร้างมูลค่าเพิ่ม โดยเน้นการพัฒนาเป็นผลิตภัณฑ์มูลค่าสูง เชื่อมโยงกับเศรษฐกิจหมุนเวียน (Circular Economy) คำนึงถึงการนำวัสดุต่างๆ กลับมาใช้ประโยชน์ให้มากที่สุด และทั้ง 2 เศรษฐกิจนี้ อยู่ภายใต้เศรษฐกิจสีเขียว (Green Economy) ซึ่งเป็นการพัฒนาเศรษฐกิจที่ไม่ได้มุ่งเน้นเพียงการพัฒนาเศรษฐกิจเท่านั้น แต่ต้องพัฒนาควบคู่ไปกับการพัฒนาสังคมและการรักษาสิ่งแวดล้อมได้อย่างสมดุลให้เกิดความมั่นคงและยั่งยืนไปพร้อมกัน</p> <p>สำนักงานพลังงานจังหวัดยะลา ได้จัดทำโครงการลดต้นทุนและเพิ่มศักยภาพทางการผลิตของกลุ่มวิสาหกิจชุมชนและกลุ่มเกษตรกรด้วยเทคโนโลยีพลังงานสะอาด โดยมีกิจกรรมที่จะดำเนินการ คือ</p> <ol style="list-style-type: none"> ส่งเสริมให้มีการใช้ระบบสูบน้ำพลังงานแสงอาทิตย์ ช่วยลดภาระค่าใช้จ่ายด้านไฟฟ้าและน้ำมันเชื้อเพลิงในการสูบน้ำเข้าแปลงเกษตร เปลี่ยนมาใช้พลังงานแสงอาทิตย์เพื่อลดต้นทุนในด้านการทำเกษตรกรรม จำนวน 76 ระบบ ให้กับวิสาหกิจชุมชน/กลุ่มเกษตรกร จำนวน 10 กลุ่ม มีพื้นที่แปลงเกษตรที่ได้รับการสนับสนุน จำนวน 141 แปลงเกษตร ปัจจุบันมีค่าใช้จ่ายด้านพลังงาน (น้ำมัน) ในการสูบน้ำเข้าแปลงเกษตร รวม 251,280 บาท/ปี (นับรวมจาก 141 แปลง) ส่งเสริมให้มีการใช้หัวเตาแก๊สประหยัดพลังงาน ประสิทธิภาพสูง เพื่อลดค่าใช้จ่ายด้านแก๊สหุงต้ม (LPG) ในการแปรรูปสินค้าทางการเกษตรของวิสาหกิจชุมชน/กลุ่มเกษตรกร ที่เดิมมีการใช้แก๊สหุงต้มในการแปรรูปสินค้า โดยการสนับสนุนหัวเตาแก๊สประหยัดพลังงาน จำนวน 25 หัว ให้แก่กลุ่มวิสาหกิจชุมชน จำนวน 3 กลุ่ม ปัจจุบันมีปริมาณการใช้แก๊สหุงต้มในการแปรรูปสินค้า รวม 17,712 กก./ปี คิดเป็นเงิน 514,800 บาท/ปี
5. วัตถุประสงค์ของโครงการ	<ol style="list-style-type: none"> เพื่อลดต้นทุนที่เป็นค่าใช้จ่ายด้านพลังงานให้กับกลุ่มวิสาหกิจชุมชน/กลุ่มเกษตรกร เพื่อส่งเสริมการใช้เทคโนโลยีพลังงานทดแทนในพื้นที่จังหวัดยะลา
6. ตัวชี้วัดและค่าเป้าหมาย	<p><u>เชิงปริมาณ :</u></p> <ol style="list-style-type: none"> ระบบสูบน้ำพลังงานแสงอาทิตย์ แบบเคลื่อนที่ (รถเข็น) ขนาดไม่น้อยกว่า 320 วัตต์ จำนวน 76 ระบบ หัวเตาแก๊สประหยัดพลังงานประสิทธิภาพสูง จำนวน 25 หัว <p><u>เชิงคุณภาพ :</u></p> <ol style="list-style-type: none"> ลดต้นทุนค่าใช้จ่ายด้านพลังงานในการทำการเกษตรและการแปรรูปสินค้าของกลุ่มวิสาหกิจชุมชน ได้อย่างน้อยร้อยละ 10 มีการใช้เทคโนโลยีพลังงานทดแทนในกระบวนการผลิตทางการเกษตรเพิ่มขึ้น เมื่อเทียบกับปีก่อนหน้าอย่างน้อยร้อยละ 5

7. พื้นที่เป้าหมาย	<p>- ระบบสูบน้ำพลังงานแสงอาทิตย์ แบบเคลื่อนที่ (รถเข็น) ขนาดไม่น้อยกว่า 320 วัตต์ จำนวน 76 ระบบ (141 แปลงเกษตร) ดังนี้</p> <ol style="list-style-type: none"> 1) กลุ่มส่งเสริมอาชีพการเกษตรกรกลุ่มเสือดง ม.2 ต.พร่อน อ.เมืองยะลา (15 ระบบ : 15 แปลงเกษตร) 2) กลุ่มส่งเสริมอาชีพการเกษตรกรกลุ่มศูนย์การเรียนรู้เศรษฐกิจพอเพียง ม. 2 ต.ยูโป อ.เมืองยะลา (3 ระบบ : 6 แปลงเกษตร) 3) กลุ่มปลูกผักกิมมิง หมู่ 4 ต.ตาเซะ อ.เมืองยะลา (12 ระบบ : 12 แปลงเกษตร) 4) กลุ่มปลูกผักปลอดภัย หมู่ 4 ต.ตาเซะ อ.เมืองยะลา (17 ระบบ : 17 แปลงเกษตร) 5) วิสาหกิจชุมชนกลุ่มเกษตรสันติสุขตำบลบาเจาะ ม.1 ต.บาเจาะ อ.บันนังสตา (3 ระบบ : 5 แปลงเกษตร) 6) กลุ่มเพิ่มพลังสตรี ม.8 ต.ตลิ่งชัน อ.บันนังสตา (3 ระบบ : 5 แปลงเกษตร) 7) วิสาหกิจชุมชนสมุนไพรต้นหยง ม.3 ต. กาบัง อ.กาบัง (3 ระบบ : 6 แปลงเกษตร) 8) วิสาหกิจชุมชนกลุ่มบุกิตศรีงอฟาร์มแพะเนื้อ ม.5 ต.อาซ่อง อ.รามัน (3 ระบบ : 8 แปลงเกษตร) 9) กลุ่มปลูกพืชผักสมุนไพรตำบลบาโงย ต.บาโงย อ.รามัน (10 ระบบ : 40 แปลงเกษตร) 10) วิสาหกิจชุมชนกลุ่มข้าวกล้องเนิงาม (มีอลอ) ต.เนิงาม อ.รามัน (7 ระบบ : 27 แปลงเกษตร) <p>- หัวเตาแก๊สประหยัดพลังงานประสิทธิภาพสูง จำนวน 25 หัว</p> <ol style="list-style-type: none"> 1) วิสาหกิจชุมชนกลุ่มเกษตรยั่งยืนอำเภอเมืองยะลา ต.สะเตง อ.เมืองยะลา (5 หัว) 2) วิสาหกิจชุมชน Yala Agawood Trading ต.ปะเตอ อ.ยะหา (15 หัว) 3) วิสาหกิจชุมชนกลุ่มแม่บ้านเกษตรกรพัฒนาแปรรูปกล้วยหินนังตา ต.บันนังสตา อ.บันนังสตา (5 หัว)
8. กิจกรรมหลัก	
8.1 กิจกรรมหลักที่ 1 งบประมาณ ผู้รับผิดชอบ หน่วยงานที่เกี่ยวข้อง	<p>- สนับสนุนการใช้ระบบสูบน้ำพลังงานแสงอาทิตย์ แบบเคลื่อนที่ (รถเข็น) ขนาดไม่น้อยกว่า 320 วัตต์ จำนวน 76 ระบบ งบประมาณ : 2,054,000 บาท ผู้รับผิดชอบ : สำนักงานพลังงานจังหวัดยะลา</p>
8.2 กิจกรรมหลักที่ 2 งบประมาณ ผู้รับผิดชอบ หน่วยงานที่เกี่ยวข้อง	<p>- สนับสนุนการใช้หัวเตาแก๊สประหยัดพลังงานประสิทธิภาพสูง จำนวน 25 หัว งบประมาณ : 172,500 บาท ผู้รับผิดชอบ : สำนักงานพลังงานจังหวัดยะลา</p>
9. หน่วยงานดำเนินการ	สำนักงานพลังงานจังหวัดยะลา
10. ระยะเวลาในการดำเนินโครงการ	1 ตุลาคม 2569 - 30 กันยายน 2570
11. งบประมาณ	2,226,500 บาท (สองล้านสองแสนสองหมื่นหกพันห้าร้อยบาทถ้วน)
12. ผลผลิต (Output)	<p>มีเทคโนโลยีพลังงานทดแทนในพื้นที่เพิ่มขึ้น</p> <ol style="list-style-type: none"> 1. ระบบสูบน้ำพลังงานแสงอาทิตย์ แบบเคลื่อนที่ (รถเข็น) ขนาดไม่น้อยกว่า 320 วัตต์ จำนวน 76 ระบบ 2. หัวเตาแก๊สประหยัดพลังงานประสิทธิภาพสูง จำนวน 25 หัว

<p>13. ผลลัพธ์จากการดำเนินโครงการ (Outcome)</p>	<ol style="list-style-type: none">1. ลดต้นทุนค่าใช้จ่ายด้านพลังงานในการทำการเกษตรและการแปรรูปสินค้าของกลุ่มวิสาหกิจชุมชน ได้อย่างน้อยร้อยละ 102. มีการใช้เทคโนโลยีพลังงานทดแทนในกระบวนการผลิตทางการเกษตรเพิ่มขึ้น เมื่อเทียบกับปีก่อนหน้าอย่างน้อยร้อยละ 53. ลดการใช้พลังงานในกระบวนการผลิตสินค้าทางการเกษตร ลงได้อย่างน้อย 1.7064 toe/ปี4. ลดการปล่อยก๊าซเรือนกระจก 9882.87 kgCO₂/ปี
---	---

แบบฟอร์มโครงการแบบย่อ (Project Brief) ของโครงการภายใต้งบประมาณของจังหวัด
ประเด็นการพัฒนาจังหวัดที่ 1 เสริมสร้างประสิทธิภาพการผลิตเกษตรมูลค่าสูง ผลิตภัณฑ์ชุมชนและอุตสาหกรรมแปรรูป
เชื่อมโยงตลาดดิจิทัล

หัวข้อ	รายละเอียด
1. ชื่อโครงการ	โครงการยกระดับเพิ่มมูลค่าสร้างรายได้ “ยะลาเมืองพะ”
2. ชื่อแผนงาน	ผลผลิต : โครงการส่งเสริมด้านอุตสาหกรรมและพัฒนาค้าการลงทุน
3. แนวทางการพัฒนา	ส่งเสริม พัฒนาคุณภาพและเพิ่มประสิทธิภาพการผลิตสินค้าเกษตรที่สร้างมูลค่า และสินค้าอัตลักษณ์พื้นถิ่น ให้มีคุณภาพได้มาตรฐานและลดต้นทุนการผลิต บนพื้นฐานเศรษฐกิจ BCG Model การเกษตรให้มีมูลค่าสูง
4. หลักการและเหตุผล	จากข้อมูลเกษตรกรผู้เลี้ยงสัตว์ปี 2565 จังหวัดยะลามีการเลี้ยงแพะทั้งหมด 68,864 ตัว เกษตรกร 13,735 ราย ปี 2566 แพะ 67,362 ตัว เกษตรกร 13,516 ราย ปี 2567 แพะ 63,790 ตัว เกษตรกร 12,542 ราย ซึ่งเกษตรกรผู้เลี้ยงและจำนวนแพะลดลง จังหวัดยะลาเป็นหนึ่งในพื้นที่ที่มีการเลี้ยงแพะเพื่อการบริโภคและจำหน่ายทั้งภายในประเทศและประเทศเพื่อนบ้าน โดยเฉพาะในกลุ่มประชากรมุสลิมที่นิยมบริโภคเนื้อแพะเป็นหลัก การเลี้ยงแพะจึงมีบทบาทสำคัญในการสร้างรายได้ให้แก่เกษตรกรรายย่อย รวมทั้งส่งเสริมความมั่นคงด้านอาหารและเศรษฐกิจในระดับครัวเรือน อย่างไรก็ตามในช่วงระยะเวลาที่ผ่านมา พบว่าจำนวนเกษตรกรผู้เลี้ยงแพะมีแนวโน้มลดลงอย่างต่อเนื่อง ส่งผลให้ปริมาณผลผลิตไม่เพียงพอต่อความต้องการของตลาด อีกทั้งยังมีผลกระทบต่อความมั่นคงด้านอาหารและรายได้ของครัวเรือนในพื้นที่ชนบท สาเหตุสำคัญที่ทำให้การเลี้ยงแพะลดลง ได้แก่ ต้นทุนการผลิตที่สูงขึ้น โดยเฉพาะค่าอาหารสัตว์และค่าดูแลสุขภาพสัตว์ ขณะที่ราคาจำหน่ายยังผันผวนและขาดความแน่นอน นอกจากนี้ เกษตรกรส่วนใหญ่ยังขาดความรู้และทักษะที่เหมาะสมในการจัดการฟาร์มอย่างมีประสิทธิภาพ ทั้งในด้านพันธุกรรม การเลี้ยงดู การป้องกันโรคและการจัดการอาหารสัตว์ ทำให้ประสิทธิภาพการผลิตต่ำ และเกิดการสูญเสียจากโรคระบาด เช่น โรคปากและเท้าเปื่อย (FMD) อีกทั้งการรวมกลุ่มของเกษตรกรผู้เลี้ยงแพะในจังหวัดยะลายังไม่เข้มแข็ง ขาดกลไกในการพัฒนาเครือข่าย การรวมศูนย์จำหน่ายและการแปรรูปผลิตภัณฑ์ ทำให้เกษตรกรไม่สามารถเพิ่มมูลค่าให้กับผลผลิตได้อย่างเต็มที่ ขณะที่เยาวชนรุ่นใหม่ไม่สนใจประกอบอาชีพเลี้ยงแพะเนื่องจากมองว่าเป็นอาชีพที่เหน็ดเหนื่อยรายได้ไม่มั่นคง และขาดแรงจูงใจจากภาครัฐ
5. วัตถุประสงค์ของโครงการ	1. เพื่อเพิ่มประสิทธิภาพการผลิต ลดต้นทุน และเพิ่มรายได้ให้เกษตรกร 2. เพื่อส่งเสริมการเลี้ยงแพะอย่างเป็นระบบ และยั่งยืนในจังหวัดยะลา 3. เพื่อสนับสนุนการรวมกลุ่มเกษตรกร และเชื่อมโยงเครือข่ายการเลี้ยงและการตลาดผลิตภัณฑ์จากแพะ

6. ตัวชี้วัดและค่าเป้าหมาย	<ol style="list-style-type: none"> 1. ต้นทุนการเลี้ยงแพะของเกษตรกรกลุ่มเป้าหมายลดลงเฉลี่ย $\geq 15\%$ 2. ปริมาณการจำหน่ายผลิตภัณฑ์แพะในตลาดชุมชนเพิ่มขึ้น $\geq 30\%$ 3. จำนวนเกษตรกรที่ผ่านการอบรมและสามารถประยุกต์ใช้ความรู้ ≥ 100 ราย
7. พื้นที่เป้าหมาย	จังหวัดยะลา ครอบคลุมทั้ง 8 อำเภอ ได้แก่ เมืองยะลา, เบตง, ยะหา, กาบัง, ธารโต, บันนังสตา, รามันและอำเภอกรงปินัง
8. กิจกรรมหลัก	
8.1 กิจกรรมหลักที่ 1 งบประมาณ ผู้รับผิดชอบ หน่วยงานที่เกี่ยวข้อง	ฝึกอบรมยกระดับการเลี้ยงแพะด้วยเทคนิคและนวัตกรรมเพื่อเพิ่มผลผลิต 84,900 บาท สำนักงานปศุสัตว์จังหวัดยะลา สำนักงานปศุสัตว์อำเภอ
8.2 กิจกรรมหลักที่ 2 งบประมาณ ผู้รับผิดชอบ หน่วยงานที่เกี่ยวข้อง	ฝึกอบรมการทำเมนูอาหารจากเนื้อแพะ “ของอร่อยเมืองยาลอ” 57,900 บาท สำนักงานปศุสัตว์จังหวัดยะลา สำนักงานปศุสัตว์อำเภอ
8.3 กิจกรรมหลักที่ 3 งบประมาณ ผู้รับผิดชอบ หน่วยงานที่เกี่ยวข้อง	ประกวดดาวเด่นแห่งฟาร์ม สู้ตำนานแพะยอดเยี่ยม 89,700 บาท สำนักงานปศุสัตว์จังหวัดยะลา สำนักงานปศุสัตว์อำเภอ
9. หน่วยงานดำเนินงาน	สำนักงานปศุสัตว์จังหวัดยะลา
10. ระยะเวลาในการดำเนินงาน	ตุลาคม 2569 - กันยายน 2570
11. งบประมาณ	241,500 บาท
12. ผลผลิต (Output)	<ol style="list-style-type: none"> 1. การจัดตั้งเครือข่ายผู้เลี้ยงแพะระดับอำเภอ/จังหวัด และจัดทำฐานข้อมูลผู้เลี้ยงแพะและผลผลิต 2. มีฟาร์มแพะต้นแบบที่ได้มาตรฐาน 3. จัดกิจกรรมเจรจาธุรกิจ กับผู้ซื้อ และการประกวดแพะ
13. ผลลัพธ์จากการดำเนินโครงการ (Outcome)	<ol style="list-style-type: none"> 1. เกษตรกรวางแผนการผลิตและจำหน่ายได้แม่นยำยิ่งขึ้นและลดต้นทุนได้จริง 2. เกิดฟาร์มต้นแบบที่สามารถถ่ายทอดองค์ความรู้ได้ 3. เกษตรกรเข้าถึงช่องทางตลาดที่หลากหลายขึ้น มีความสามารถในการต่อรองราคาเพิ่มขึ้นและเกิดเครือข่ายผู้เลี้ยงแพะที่เข้มแข็ง

แบบฟอร์มโครงการแบบย่อ (Project Brief) ของโครงการภายใต้งบประมาณของจังหวัด
ประเด็นการพัฒนาจังหวัดที่ 1 เสริมสร้างประสิทธิภาพการผลิตเกษตรมูลค่าสูง ผลิตภัณฑ์ชุมชนและ
อุตสาหกรรมแปรรูป เชื่อมโยงตลาดดิจิทัล

หัวข้อ	รายละเอียด
1. ชื่อโครงการ	โครงการคืนชีวิตนาร้างสร้างนาหญ้าพัฒนาแหล่งอาหารสัตว์คุณภาพ
2. ชื่อแผนงาน	ผลผลิต : โครงการส่งเสริมด้านอุตสาหกรรมและพัฒนาค้าการลงทุน
3. แนวทางการพัฒนา	ส่งเสริม พัฒนาคุณภาพและเพิ่มประสิทธิภาพการผลิตสินค้าเกษตร ที่สร้างมูลค่าและสินค้าอัตลักษณ์พื้นถิ่น ให้มีคุณภาพได้มาตรฐานและ ลดต้นทุนการผลิต บนพื้นฐานเศรษฐกิจ BCG Model การเกษตรให้มี มูลค่าสูง
4. หลักการและเหตุผล	<p>ประเทศไทยมีพื้นที่นาเกือบ 60 ล้านไร่ แต่มีจำนวนหนึ่งกลายเป็นพื้นที่นาร้าง โดยมีแนวโน้มเพิ่มขึ้นทุกปี โดยเฉพาะในภาคกลาง ภาคตะวันออกเฉียงเหนือ และภาคใต้อย่างต่อเนื่อง เนื่องจากปัญหาต่างๆ มากมาย เช่น การขาดแคลนน้ำเพราะระบบชลประทานไม่ทั่วถึงหรือฝนทิ้งช่วงส่งผลเกิดพื้นที่เสี่ยงแล้งไม่สามารถปลูกข้าวได้ การขาดแรงงานเด็กรุ่นใหม่ไม่สืบทอดอาชีพเกษตรปล่อยทิ้งร้าง ต้นทุนสูง ผลตอบแทนต่ำ ราคาข้าวผันผวน ต้นทุนปุ๋ย ค่าแรง ค่าน้ำมันสูง ไม่คุ้มค่าการลงทุน ปัญหานี้สินเกษตรกรขาดเงินทุนหมุนเวียนและการย้ายถิ่นฐานหรือผู้นำครัวเรือนไปทำงานในเมือง ทิ้งพื้นที่เกษตรไว้เบื้องหลัง จากปัญหาดังกล่าวพบว่า ในช่วงปี พ.ศ. 2560 - 2566 มีพื้นที่นาร้างรวมกว่า 5 - 7 ล้านไร่ต่อปี(ข้อมูล : สำนักงานเศรษฐกิจการเกษตร) แต่ยังไม่มีการนำพื้นที่นาร้างกลับมาใช้ประโยชน์แต่อย่างใด</p> <p>จากนโยบายของกระทรวงเกษตรและสหกรณ์ โดยกรมปศุสัตว์และกรมพัฒนาที่ดิน มีนโยบายร่วมกันส่งเสริมการนำนาร้างมาฟื้นฟูเป็นพื้นที่ผลิตหญ้าอาหารสัตว์ ซึ่งความต้องการหญ้าอาหารสัตว์ คุณภาพดีในระบบการเลี้ยงสัตว์ยังคงมีอย่างต่อเนื่อง โดยเฉพาะในพื้นที่ที่มีการเลี้ยงโค กระบือ แพะ แกะ และอื่นๆ จากนโยบายของกระทรวงเกษตรฯ มุ่งเน้นการใช้ทรัพยากรที่มีอยู่ให้เกิดประโยชน์สูงสุด โดยเฉพาะการสร้างประโยชน์จากพื้นที่นาร้างปรับเปลี่ยนเป็นปลูกหญ้าอาหารสัตว์ นอกจากช่วยลดปัญหาการขาดแคลนหญ้าอาหารสัตว์แล้ว ยังช่วยลดต้นทุนการผลิตด้านปศุสัตว์ ทั้งยังสามารถสร้างอาชีพหรือรายได้เสริมให้กับเกษตรกรจากการจำหน่ายหญ้าอาหารสัตว์</p>

	<p>ปี 2566 ในพื้นที่จังหวัดยะลา มีพื้นที่นาร้างอำเภอเมือง ยะลา 2,166 ไร่ เกษตรกร 1,331 ราย อำเภอรามัน 15,707 ไร่ เกษตรกร 2,006 ราย อำเภอยะหา 3,427 ไร่ เกษตรกร 2,214 ราย และอำเภอบันนังสตา 54 เกษตรจำนวนไม่น้อยที่ถูกปล่อยทิ้งร้าง เนื่องจากปัญหาขาดแคลนน้ำ ปัจจัยการผลิต และความไม่คุ้มค่าด้านเศรษฐกิจ ส่งผลให้พื้นที่เหล่านี้ไม่มีการใช้ประโยชน์อย่างเต็มศักยภาพ ในขณะเดียวกัน อาชีพการเลี้ยงสัตว์ของเกษตรกรในจังหวัดยะลา กำลังขยายตัว โดยเฉพาะการเลี้ยงโค กระบือ และแพะ ซึ่งต้องใช้ อาหารหยาบ คือ หญ้าอาหารสัตว์ ในปริมาณมาก จึงเกิดการปรับเปลี่ยนพื้นที่นาร้างให้กลายเป็นแหล่งผลิตหญ้าคุณภาพดี ช่วยลด ต้นทุนการเลี้ยงสัตว์ การส่งเสริมอาชีพและสามารถสร้างรายได้ให้ เกษตรกรในพื้นที่ ตลอดจนส่งเสริมการใช้ทรัพยากรธรรมชาติให้เกิด ประโยชน์สูงสุดตามแนวทางเศรษฐกิจพอเพียงและพัฒนาที่ยั่งยืน</p>
5. วัตถุประสงค์ของโครงการ	<ol style="list-style-type: none"> 1. เพื่อปรับสภาพพื้นที่นาร้างในจังหวัดยะลาให้สามารถปลูกหญ้า อาหารสัตว์ได้อย่างมีประสิทธิภาพ 2. เพื่อลดต้นทุนการผลิตด้านอาหารสัตว์ของเกษตรกรผู้เลี้ยงสัตว์ใน ชุมชน 3. เพื่อสร้างความเข้มแข็งและประสิทธิภาพของห่วงโซ่อุปทานการ ผลิตสัตว์ในระดับชุมชนอย่างยั่งยืน
6. ตัวชี้วัดและค่าเป้าหมาย	<ol style="list-style-type: none"> 1. พื้นที่นาร้างได้รับการปรับปรุงและปลูกหญ้าอาหารสัตว์อย่างน้อย 100 ไร่ 2. มีเกษตรกรเข้าร่วมโครงการปลูกหญ้าอาหารสัตว์อย่างน้อย 50 ราย 3. เกษตรกรสามารถลดต้นทุนการจัดหาอาหารสัตว์ลงได้ไม่น้อยกว่า 20%
7. พื้นที่เป้าหมาย	เกษตรกรในพื้นที่ที่มีนาร้างตั้งแต่ 2 ไร่ ขึ้นไป ในพื้นที่ 4 อำเภอ จังหวัดยะลา
8. กิจกรรมหลัก	
8.1 กิจกรรมหลักที่ 1 งบประมาณ ผู้รับผิดชอบ หน่วยงานที่เกี่ยวข้อง	ฝึกอบรมเทคนิคการปลูกและจัดการหญ้าอาหารสัตว์เพื่อเพิ่มผลผลิต 41,900 บาท สำนักงานปศุสัตว์จังหวัดยะลา สำนักงานปศุสัตว์อำเภอ, ศูนย์วิจัยและพัฒนาอาหารสัตว์นราธิวาส
8.2 กิจกรรมหลักที่ 2 งบประมาณ ผู้รับผิดชอบ หน่วยงานที่เกี่ยวข้อง	สนับสนุนปัจจัยการผลิตหญ้าหว่ายซื้อและการจัดการแปลงหญ้าอย่าง ยั่งยืน 1,702,500 บาท สำนักงานปศุสัตว์จังหวัดยะลา สำนักงานปศุสัตว์อำเภอ, ศูนย์วิจัยและพัฒนาอาหารสัตว์นราธิวาส

<p>8.3 กิจกรรมหลักที่ 3</p> <p>งบประมาณ ผู้รับผิดชอบ หน่วยงานที่เกี่ยวข้อง</p>	<p>สนับสนุนปัจจัยการผลิตหญ้าแพงโกลาและการจัดการแปลงหญ้าอย่างยั่งยืน</p> <p>1,702,500 บาท</p> <p>สำนักงานปศุสัตว์จังหวัดยะลา</p> <p>สำนักงานปศุสัตว์อำเภอ, ศูนย์วิจัยและพัฒนาอาหารสัตว์นราธิวาส</p>
<p>9. หน่วยงานดำเนินงาน</p>	<p>สำนักงานปศุสัตว์จังหวัดยะลา</p>
<p>10. ระยะเวลาในการดำเนินงาน</p>	<p>ตุลาคม 2569 - กันยายน 2570</p>
<p>11. งบประมาณ</p>	<p>3,446,900 บาท</p>
<p>12. ผลผลิต (Output)</p>	<ol style="list-style-type: none"> 1. พื้นที่นาร้างอย่างน้อย 100 ไร่ ได้รับการพัฒนาเป็นนาหญ้าอาหารสัตว์ภายในระยะเวลาโครงการ 2. เกษตรกรอย่างน้อย 50 ราย ได้รับการสนับสนุนด้านองค์ความรู้และปัจจัยการผลิต 3. การผลิตหญ้าอาหารสัตว์ได้ไม่น้อยกว่า 15 ตันสด/ไร่/ปี จากพื้นที่ที่ได้รับการปรับเปลี่ยน
<p>13. ผลลัพธ์จากการดำเนินโครงการ (Outcome)</p>	<ol style="list-style-type: none"> 1. เกษตรกรสามารถลดต้นทุนค่าอาหารสัตว์ลงเฉลี่ย 20-30% 2. รายได้เสริมจากการจำหน่ายหญ้าอาหารสัตว์เพิ่มขึ้นเฉลี่ย 10,000-15,000 บาท/ราย/ปี 3. พื้นที่นาร้างมีการใช้ประโยชน์อย่างต่อเนื่อง ไม่กลับสู่สภาพรกร้างเดิม

แบบฟอร์มโครงการแบบย่อ (Project Brief) ของโครงการภายใต้งบประมาณของจังหวัด
 ประเด็นการพัฒนาจังหวัดที่ 1 เสริมสร้างประสิทธิภาพการผลิตเกษตรมูลค่าสูง ผลิตภัณฑ์ชุมชน
 และอุตสาหกรรมแปรรูป เชื่อมโยงตลาดดิจิทัล

หัวข้อ	รายละเอียด
1. ชื่อโครงการ	โครงการสร้างคุณค่าเศรษฐกิจไก่เบตง มรดกแห่งรสชาติสู่ครัวโลก
2. ชื่อแผนงาน	ผลผลิต : โครงการส่งเสริมด้านอุตสาหกรรมและพัฒนาค้า การลงทุน
3. แนวทางการพัฒนา	ผลผลิต : โครงการส่งเสริมด้านอุตสาหกรรมและพัฒนาค้าการลงทุน
4. หลักการและเหตุผล	<p>ปัจจุบันการบริโภคไก่พื้นเมืองยังมีความต้องการสูง จากข้อมูลการขึ้นทะเบียนเกษตรกรผู้เลี้ยงสัตว์ (ปี 2565 จำนวนไก่พื้นเมือง 837,696 ตัว ปี 2556 จำนวน 1,004,410 ตัว ปี 2567 จำนวน 762,225 ตัว) ไก่พื้นเมืองมีแนวโน้มการเลี้ยงเพิ่มขึ้นอย่างต่อเนื่อง เนื่องจากไก่พื้นเมืองมีรสชาติดี โปรตีนสูง รวมทั้งการขยายตัวของประชากรที่มากขึ้นแต่การเลี้ยงไก่พื้นเมืองของเกษตรกรส่วนใหญ่เป็นการเลี้ยงแบบปล่อยให้หากินเองตามธรรมชาติและยังมีส่วนที่ไม่มีเล้าหรือโรงเรือน ไก่จะอาศัยต้นไม้หรือใต้ถุนบ้านเป็นแหล่งที่นอน ซึ่งรูปแบบการเลี้ยงลักษณะนี้เสี่ยงต่อการเกิดโรค ไม่ปลอดภัยจากศัตรูธรรมชาติ และยังส่งผลให้ผลผลิตต่ำ ไม่สามารถแข่งขันเชิงการค้า เนื่องจากไม่มีมาตรฐานฟาร์ม ไม่สามารถขออนุญาตเคลื่อนย้ายสัตว์หรือซากสัตว์ได้ตามระเบียบของทางราชการ</p> <p>ไก่เบตงเป็นไก่พันธุ์เนื้อพื้นเมืองที่นำพันธุ์มาจากประเทศจีนที่เรียกว่าไก่กวางไส ซึ่งเป็นไก่ที่มีต้นกำเนิดมาจากไก่พันธุ์แลนซาน ไก่เบตงถือว่าเป็นไก่ที่สร้างชื่อเสียงให้กับอำเภอเบตง จังหวัดยะลา ไก่เบตง เป็นไก่พื้นเมืองคุณภาพสูงที่มีชื่อเสียงเป็นที่รู้จักอย่างกว้างขวาง โดยเฉพาะในด้านรสชาติ เนื้อแน่น หนังกรอบ และมีความโดดเด่นเฉพาะตัวได้รับการขึ้นทะเบียนเป็นสินค้าสิ่งบ่งชี้ทางภูมิศาสตร์ (GI) ของอำเภอเบตง จังหวัดยะลา ปัจจุบันความต้องการบริโภคไก่เบตงมีแนวโน้มสูงขึ้นจากทั้งผู้บริโภคตลาดภายในและนักท่องเที่ยวอย่างต่อเนื่อง แต่ปริมาณการผลิตยังไม่เพียงพอต่อความต้องการ เนื่องจากยังขาดการวางระบบการผลิตที่ชัดเจน ขาดเทคโนโลยีการเลี้ยง และยังอยู่ในระดับฟาร์มครัวเรือนขนาดเล็ก จึงไม่สามารถรองรับความต้องการของตลาดได้อย่างมีประสิทธิภาพ ประกอบกับไก่เบตง อยู่ระหว่างขอขึ้นทะเบียนสินค้าบ่งชี้ทางภูมิศาสตร์ (GI) ควรเร่งรักษาและพัฒนา หากไม่มีการผลักดันอย่างจริงจัง อัตลักษณ์เฉพาะถิ่นของไก่เบตงอาจถูกลดคุณค่าหรือสูญหายไปในอนาคต จึงจำเป็นต้องเร่งส่งเสริมให้เกษตรกรเลี้ยงอย่างถูกต้องและต่อเนื่อง เพื่อเป็นการรักษาทรัพยากรภูมิปัญญาท้องถิ่นและต่อยอดสู่สินค้าเชิงเศรษฐกิจ ดังนั้น เพื่อสร้างอาชีพเพิ่มรายได้ และยกระดับมาตรฐานการเลี้ยงให้สามารถเข้าสู่ตลาดเชิงพาณิชย์ได้ โครงการนี้จึงมีเป้าหมายเพื่อส่งเสริมการเลี้ยงไก่เบตงในระบบที่ได้มาตรฐาน มีการรวมกลุ่มเกษตรกร การจัดการตลาด และการพัฒนาเป็นธุรกิจอย่างยั่งยืน</p>

5. วัตถุประสงค์ของโครงการ	<ol style="list-style-type: none"> 1. เพื่อส่งเสริมให้เกษตรกรสามารถเลี้ยงไก่เบตงในระบบมาตรฐานเพื่อจำหน่ายเชิงพาณิชย์ 2. เพื่อพัฒนาองค์ความรู้ด้านการเลี้ยง การแปรรูป และการตลาดให้แก่กลุ่มเกษตรกร 3. เพื่อเพิ่มปริมาณไก่เบตงในตลาด และยกระดับเป็นสินค้าท้องถิ่นที่มีมูลค่า 4. เพื่อส่งเสริมอัตลักษณ์สินค้าเกษตรประจำถิ่นชายแดนใต้และเชื่อมโยงการท่องเที่ยวเชิงอาหาร
6. ตัวชี้วัดและค่าเป้าหมาย	<ol style="list-style-type: none"> 1. เกษตรกรกลุ่มเป้าหมาย ผ่านการฝึกอบรม 10 กลุ่ม/100 ราย 2. เกษตรกรกลุ่มเป้าหมายได้รับการสนับสนุนปัจจัยการผลิต พันธุ์สัตว์ 10 กลุ่ม/100 ราย 3. เกษตรกรกลุ่มเป้าหมายมีรายได้เพิ่มจากการจำหน่ายผลผลิตไก่พื้นเมือง ไม่น้อยกว่าร้อยละ 75
7. พื้นที่เป้าหมาย	จังหวัดยะลา ครอบคลุมทั้ง 8 อำเภอ ได้แก่ เมืองยะลา, เบตง, ยะหา, กาบัง, ธารโต, บันนังสตา, รามันและอำเภอกรงปินัง
8. กิจกรรมหลัก	
8.1 กิจกรรมหลักที่ 1 งบประมาณ ผู้รับผิดชอบ หน่วยงานที่เกี่ยวข้อง	ฝึกอบรมการพัฒนาไก่เบตงสู่ความเป็นเลิศ 75,500 บาท สำนักงานปศุสัตว์จังหวัดยะลา สำนักงานปศุสัตว์อำเภอ
8.2 กิจกรรมหลักที่ 2 งบประมาณ ผู้รับผิดชอบ หน่วยงานที่เกี่ยวข้อง	ฝึกอบรมรสชาติไก่แห่งเบตงสู่จานอาหารระดับโลก 51,300 บาท สำนักงานปศุสัตว์จังหวัดยะลา สำนักงานปศุสัตว์อำเภอ
8.3 กิจกรรมหลักที่ 3 งบประมาณ ผู้รับผิดชอบ หน่วยงานที่เกี่ยวข้อง	สนับสนุนปัจจัยการผลิตเพื่อคุณภาพเนื้อและสายพันธุ์จากการเลี้ยงไก่เบตง 1,338,000 บาท สำนักงานปศุสัตว์จังหวัดยะลา สำนักงานปศุสัตว์อำเภอ
9. หน่วยงานดำเนินงาน	สำนักงานปศุสัตว์จังหวัดยะลา
10. ระยะเวลาในการดำเนินงาน	ตุลาคม 2569 - กันยายน 2570
11. งบประมาณ	1,464,800 บาท
12. ผลผลิต (Output)	<ol style="list-style-type: none"> 1. เกษตรกรกลุ่มเป้าหมาย ผ่านการฝึกอบรม 10 กลุ่ม/100 ราย 2. เกษตรกรกลุ่มเป้าหมายได้รับการสนับสนุนปัจจัยการผลิต พันธุ์สัตว์ 10 กลุ่ม/100 ราย 3. เกษตรกรกลุ่มเป้าหมายมีรายได้เพิ่มจากการจำหน่ายผลผลิตไก่พื้นเมือง ไม่น้อยกว่าร้อยละ 75 4. จำนวนเกษตรกรกลุ่มเป้าหมายได้รับรองมาตรฐานฟาร์ม อย่างน้อยร้อยละ 75
13. ผลลัพธ์จากการดำเนินโครงการ (Outcome)	<ol style="list-style-type: none"> 1. เกษตรกรมีทักษะและความสามารถในการเลี้ยงไก่เบตงเพื่อจำหน่ายเชิงพาณิชย์ 2. เกิดการรวมกลุ่มที่มีระบบบริหารจัดการและแผนการผลิต/การตลาดร่วมกัน การเชื่อมโยงกับตลาดเฉพาะ เช่น เมนูอาหารไก่เบตงในร้านท้องถิ่นหรือโรงแรม 3. กลุ่มเกษตรกรสามารถผลิตและจำหน่ายไก่เบตงได้ต่อเนื่องแม้ผ่านระยะโครงการ

โครงการสำคัญ

โครงการพัฒนาและเพิ่มมูลค่าสินค้า
ที่เป็นอัตลักษณ์ของจังหวัดยะลา

แบบฟอร์มโครงการแบบย่อ (Project Brief) ของโครงการสำคัญภายใต้งบประมาณของจังหวัด

ประเด็นการพัฒนาที่ 1 เสริมสร้างประสิทธิภาพการผลิตเกษตรมูลค่าสูง ผลิตภัณฑ์ชุมชนและอุตสาหกรรม
แปรรูป เชื่อมโยงตลาดดิจิทัล

หัวข้อ	รายละเอียด
1. ชื่อโครงการสำคัญ	พัฒนาและแปรรูปผลิตภัณฑ์จากน้ำผึ้งชันโรงเพื่อสร้างรายได้ที่ยั่งยืนและพึ่งพาตนเองได้
2. ชื่อแผนงาน	ผลผลิต : โครงการส่งเสริมด้านอุตสาหกรรมและพัฒนากิจการกองทุน
3. แนวทางการพัฒนา	ส่งเสริมตลาดดิจิทัล พัฒนาศักยภาพผู้ประกอบการ และสหกิจชุมชน ให้สามารถใช้เทคโนโลยีและนวัตกรรม ตลอดจนถึงกระบวนการดำเนินธุรกิจรองรับวิถีใหม่ (New Normal) และการเกษตรมูลค่าสูงที่ยั่งยืนได้
4. หลักการและเหตุผล	จังหวัดยะลาได้มีการส่งเสริมการพัฒนาและแปรรูปผลิตภัณฑ์จากน้ำผึ้งชันโรงเพื่อสร้างรายได้ที่ยั่งยืนด้วยการพัฒนาเป็นผลิตภัณฑ์สินค้าอัตลักษณ์ท้องถิ่นเป็นการการต่อยอดจากต้นทุนเดิมด้านการเลี้ยงผึ้งชันโรงให้เป็นผลิตภัณฑ์ที่มีมูลค่าเพิ่มนั้นยังต้องการพัฒนาอย่างเป็นระบบผลการสำรวจความต้องการในพื้นที่เป้าหมายการสำรวจข้อมูลความต้องการของประชาชนในพื้นที่ทั้ง 8 อำเภอของจังหวัดยะลาพบข้อมูลสำคัญดังนี้ ประชากรส่วนใหญ่ในพื้นที่ประกอบอาชีพด้านการเกษตรโดยมีความต้องการอย่างสูงในการเลี้ยงผึ้งชันโรงเป็นอาชีพเสริมควบคู่กับการทำสวนยางพารา ทุเรียน ลองกอง เงาะ มังคุด สละ และส้มชนิดต่างๆ การเลี้ยงผึ้งชันโรงจะช่วยเพิ่มประสิทธิภาพในการผสมเกสร ซึ่งเป็นปัจจัยสำคัญที่มีผลโดยตรงต่อการติดผล ปริมาณคุณภาพของผลผลิตทางการเกษตรศักยภาพด้านการสร้างรายได้จากผลิตภัณฑ์น้ำผึ้งชันโรงผึ้งชันโรงสามารถสร้างรายได้จากผลผลิตทางตรงที่มีมูลค่าสูง ประกอบด้วย น้ำผึ้งชันโรง มีราคาจำหน่ายสูงถึง 1,500 บาทต่อขวด ซึ่งสูงกว่าน้ำผึ้งทั่วไปถึง 3 เท่า สามารถแปรรูปเป็นผลิตภัณฑ์หลากหลาย เช่น สบู่ โลชั่น และน้ำมันหอมระเหยผสมโพรโพลิสสภาพปัจจุบันและข้อจำกัดในพื้นที่เป็นกลุ่มพื้นที่ที่มีการเริ่มต้นเลี้ยงผึ้งชันโรงอยู่แล้วในระดับหนึ่ง อย่างไรก็ตามยังขาดความรู้เชิงลึกในด้านการพัฒนาและการแปรรูปผลิตภัณฑ์ให้ได้มาตรฐาน สร้างมูลค่าเพิ่ม และสามารถจำหน่ายได้อย่างต่อเนื่อง ความจำเป็นของโครงการ เพื่อยกระดับรายได้ของประชาชนในพื้นที่ เสริมสร้างความเข้มแข็งของชุมชนตามแนวทางเศรษฐกิจพอเพียง

	และส่งเสริมความมั่นคงในพื้นที่จังหวัดยะลา จึงมีความจำเป็นเร่งด่วนในการดำเนินโครงการ "ส่งเสริมการพัฒนาและแปรรูปผลิตภัณฑ์จากน้ำผึ้งชันโรงเพื่อสร้างรายได้ที่ยั่งยืนและพึ่งพาตนเอง
5. วัตถุประสงค์ของโครงการ	(1) เพื่อส่งเสริมและพัฒนากลุ่มเลี้ยงชันโรงโดยใช้องค์ความรู้และนวัตกรรมในการผลิตน้ำผึ้งที่เป็นอัตลักษณ์เฉพาะถิ่น เพื่อส่งเสริมและพัฒนาผลิตภัณฑ์ชุมชน (2) เพื่อพัฒนาทักษะและองค์ความรู้ของครัวเรือนเป้าหมายด้านการแปรรูปผลิตภัณฑ์จากน้ำผึ้งชันโรงสู่ผลิตภัณฑ์ชุมชน (3) เพื่อการส่งเสริมและพัฒนาชุมชนให้มีความเข้มแข็งและพึ่งพาตนเองได้จากอาชีพเสริมสู่การพัฒนาผลิตภัณฑ์
6. ตัวชี้วัดและค่าเป้าหมาย	เป้าหมายโครงการ ตัวชี้วัด 1. ผลิตภัณฑ์จากน้ำผึ้งชันโรงและทำเป็นสินค้าชุมชน 2. ส่งเสริมและพัฒนา กลุ่มเลี้ยงชันโรง จำนวน 20 กลุ่ม 3. พัฒนาและแปรรูปจากน้ำผึ้งชันโรงกลุ่มละ อย่างน้อย จำนวน 3 ผลิตภัณฑ์
7. พื้นที่เป้าหมาย	กลุ่มเลี้ยงน้ำผึ้งชันโรง ในพื้นที่ 8 อำเภอของจังหวัดยะลา จำนวน 20 กลุ่ม
8. กิจกรรมหลัก	พัฒนาและแปรรูปผลิตภัณฑ์จากน้ำผึ้งชันโรงเพื่อสร้างรายได้ที่ยั่งยืนและพึ่งพาตนเองได้
8.1 กิจกรรมหลักที่ 1 งบประมาณ ผู้รับผิดชอบ หน่วยงานที่เกี่ยวข้อง	ถ่ายทอดและสาธิตการเลี้ยงชันโรงอย่างมีคุณภาพ 71,260 บาท ผู้รับผิดชอบหลัก : นางสาวสุนีย์ มาหะ ตำแหน่ง : พัฒนาการจังหวัดยะลา หมายเลขโทรศัพท์ : 073-212075 หน่วยงานที่เกี่ยวข้อง : มหาวิทยาลัยราชภัฏยะลา
8.2 กิจกรรมหลักที่ 2 งบประมาณ ผู้รับผิดชอบ หน่วยงานที่เกี่ยวข้อง	ถ่ายทอดความรู้ด้านการพัฒนาและแปรรูปผลิตภัณฑ์ 1,428,740 บาท ผู้รับผิดชอบหลัก : นางสาวสุนีย์ มาหะ ตำแหน่ง : พัฒนาการจังหวัดยะลา หมายเลขโทรศัพท์ : 073-212075 หน่วยงานที่เกี่ยวข้อง : มหาวิทยาลัยราชภัฏยะลา
9. หน่วยงานดำเนินการ	สำนักงานพัฒนาชุมชนจังหวัดยะลา มหาวิทยาลัยราชภัฏยะลา
10. ระยะเวลาในการดำเนินโครงการ	1 ปี ตั้งแต่ปี 2569 - 2570
11. งบประมาณ	งบประมาณ 1,500,000 บาท

12. ผลผลิต (Output)	<p>ผลผลิต :</p> <ol style="list-style-type: none"> 1. ผลิตภัณฑ์จากน้ำผึ้งชันโรงและทำเป็น Brand ของชุมชน 2. ส่งเสริมและพัฒนาของกลุ่มเลี้ยงชันโรง จำนวน 20 กลุ่ม 4. ผลิตภัณฑ์จากน้ำผึ้งชันโรงกลุ่มละ อย่างน้อยจำนวน 3 ผลิตภัณฑ์
13. ผลลัพธ์จากการดำเนินโครงการ (Outcome)	<p>ผลลัพธ์ :</p> <ol style="list-style-type: none"> 1. กลุ่มเลี้ยงชันโรงจำนวน 20 กลุ่ม มีความรู้และความเข้าใจการเลี้ยงชันโรงอย่างมีประสิทธิภาพ 2. ผลิตภัณฑ์แปรรูปจากน้ำผึ้งชันโรงกลุ่มละ อย่างน้อยจำนวน 3 ผลิตภัณฑ์ เพื่อพึ่งตนเองและสร้างรายได้ที่ยั่งยืน

แบบ จ.1-1
(Project Brief รายโครงการ)

แบบฟอร์มโครงการแบบย่อ (Project Brief) ของโครงการสำคัญภายใต้งบประมาณของจังหวัด

ประเด็นการพัฒนาที่ 1 : เสริมสร้างประสิทธิภาพการผลิตเกษตรมูลค่าสูง ผลิตภัณฑ์ชุมชนและอุตสาหกรรมแปรรูป
เชื่อมโยงตลาดดิจิทัล

หัวข้อ	รายละเอียด
1. ชื่อโครงการสำคัญ	โครงการเพิ่มศักยภาพการผลิตปลาน้ำจืด เพื่อขับเคลื่อนเศรษฐกิจฐานราก จังหวัดยะลา
2. ชื่อแผนงาน	ผลผลิต โครงการส่งเสริมภาคการเกษตรแบบครบวงจร
3. แนวทางการพัฒนา	ส่งเสริมการทำเกษตรกรรมยั่งยืน เช่น เกษตรผสมผสาน เกษตรทฤษฎีใหม่ เกษตรปลอดภัย เกษตรอินทรีย์ เพื่อเสริมสร้างรายได้ และความมั่นคงทางอาหารระดับครัวเรือน ช่วยกระตุ้นเศรษฐกิจฐานราก
4. หลักการและเหตุผล	<p>ปัจจุบันรัฐบาลให้ความสำคัญกับการพัฒนาเศรษฐกิจฐานราก ตามนโยบายของรัฐและยุทธศาสตร์ชาติ 20 ปี (พ.ศ. 2561-2580) ด้านการ สร้างโอกาสและความเสมอภาคทางสังคม และด้านการพัฒนาเศรษฐกิจ ที่มีความสามารถในการแข่งขัน โดยเน้นการกระจายรายได้ ลดความเหลื่อมล้ำ และส่งเสริมการประกอบอาชีพในชุมชน รวมถึงการพัฒนาเกษตรกรรม ที่ยั่งยืน ในการพัฒนาเศรษฐกิจฐานรากให้เข้มแข็ง โดยมุ่งส่งเสริมอาชีพที่ เหมาะสมกับศักยภาพของพื้นที่ และสอดคล้องกับความต้องการของ ประชาชน ตลอดจนสอดคล้องกับ แผนพัฒนาเศรษฐกิจและสังคมแห่งชาติ ฉบับที่ 13 (พ.ศ. 2566 -2570) ที่มุ่งเน้นการส่งเสริมเศรษฐกิจฐานรากอย่าง ยั่งยืน และการบริหารจัดการทรัพยากรธรรมชาติอย่างสมดุลสำหรับในระดับ พื้นที่ ซึ่งแผนพัฒนาจังหวัดยะลา ได้กำหนดยุทธศาสตร์สำคัญในการ ยกกระดับคุณภาพชีวิตและเพิ่มรายได้ของประชาชน ผ่านการพัฒนา ภาคเกษตรกรรม และเศรษฐกิจชุมชน ซึ่งการส่งเสริมการเลี้ยงปลาน้ำจืด แบบครบวงจร ถือเป็นแนวทางหนึ่งที่สามารถตอบโจทย์ยุทธศาสตร์ดังกล่าว ได้อย่างเป็นรูปธรรม</p> <p>โครงการเพิ่มศักยภาพการผลิตปลาน้ำจืด เพื่อขับเคลื่อนเศรษฐกิจ ฐานรากจังหวัดยะลา จึงจัดทำขึ้นเพื่อพัฒนาเกษตรกรให้มีความรู้และทักษะ ด้านการเลี้ยงสัตว์น้ำจืดที่ได้มาตรฐาน พัฒนาโครงสร้างพื้นฐานในการเลี้ยง ปลาน้ำจืด สนับสนุนปัจจัยการผลิต ตลอดจนเชื่อมโยงระบบการตลาดและ แปรรูปผลิตภัณฑ์ เพื่อให้เกิดการพัฒนาแบบครบวงจร สามารถยกระดับ รายได้ของประชาชนได้อย่างยั่งยืน และลดความเหลื่อมล้ำในพื้นที่</p>
5. วัตถุประสงค์ของโครงการ	<ol style="list-style-type: none"> 1. เพื่อพัฒนาและเพิ่มประสิทธิภาพการผลิตปลาน้ำจืดให้กับเกษตรกรใน พื้นที่จังหวัดยะลา 2. เพื่อยกระดับการผลิตปลาน้ำจืดด้วยวิธีการเลี้ยง แบบลดต้นทุน การสร้างอาหารธรรมชาติในบ่อเลี้ยง 3. สร้างเกษตรกรต้นแบบอาชีพด้านการเลี้ยงปลาน้ำจืดระดับจังหวัด

6. ตัวชี้วัดและค่าเป้าหมาย	1. เกษตรกรที่ผ่านการฝึกอบรมได้รับองค์ความรู้ด้านการเลี้ยงปลาจิ้งฉะไม่น้อยกว่าร้อยละ 70 2. เกษตรกรสามารถเพิ่มผลผลิตปลาจิ้งฉะที่มีคุณภาพ ไม่น้อยกว่า 200 กิโลกรัม/รอบการเลี้ยง
7. พื้นที่เป้าหมาย	อำเภอฮาทอด อำเภอบันนังสตา และอำเภอเบตงในจังหวัดยะลา
8. กิจกรรมหลัก งบประมาณ ผู้รับผิดชอบ หน่วยงานที่เกี่ยวข้อง	1. การสำรวจวิเคราะห์ศักยภาพพื้นที่และรับสมัครเกษตรกรเข้าร่วมโครงการ 2. การถ่ายทอดองค์ความรู้และพัฒนาเทคโนโลยีการเลี้ยงและการบริหารจัดการฟาร์ม 3. สนับสนุนด้านปัจจัยการผลิต 4. การติดตาม ประเมินผล และพัฒนาอย่างยั่งยืน 498,780 บาท (สี่แสนเก้าหมื่นแปดพันเจ็ดร้อยแปดสิบบาทถ้วน) นางจุไลวรรณ รุ่งกำเนิดวงศ์ ประมงจังหวัดยะลา สำนักงานประมงจังหวัดยะลา
9. หน่วยงานดำเนินการ	สำนักงานประมงจังหวัดยะลา
10. ระยะเวลาในการดำเนินโครงการ	1 ตุลาคม 2569 ถึง 30 กันยายน 2570
11. งบประมาณ	498,800 บาท งบพัฒนาจังหวัด ประจำปีงบประมาณ พ.ศ.2570
12. ผลผลิต (Output)	1. เกษตรกรได้รับการฝึกอบรม จำนวน 40 ราย ได้รับองค์ความรู้ด้านการเลี้ยงปลาจิ้งฉะ การจัดการบ่อ ระบบอาหาร และการดูแลโรค 2. เกษตรกรได้รับการสนับสนุนปัจจัยการผลิต เช่น พันธุ์ปลา อาหารปลา หรือวัสดุ/อุปกรณ์ที่จำเป็นในการเลี้ยง สามารถให้ผลผลิตปลาจิ้งฉะรวมทั้งสิ้นประมาณ 100 – 200 กิโลกรัม/รอบการเลี้ยง 3. เกิดการรวมกลุ่มหรือขึ้นทะเบียนองค์กรชุมชนประมงท้องถิ่นกับกรมประมงไม่น้อยกว่า 2 กลุ่ม
13. ผลลัพธ์จากการดำเนินโครงการ (Outcome)	เกษตรกรที่เข้าร่วมโครงการในพื้นที่จังหวัดยะลา มีความรู้และทักษะด้านการเลี้ยงปลาจิ้งฉะที่ถูกต้องตามหลักวิชาการ

แบบฟอร์มโครงการแบบย่อ (Project Brief) ของโครงการสำคัญภายใต้งบประมาณของจังหวัด

ประเด็นการพัฒนาที่ 1 เสริมสร้างประสิทธิภาพการผลิตเกษตรมูลค่าสูง ผลิตภัณฑ์ชุมชนและอุตสาหกรรมแปรรูป
เชื่อมโยงตลาดดิจิทัล

หัวข้อ	รายละเอียด
1. ชื่อโครงการสำคัญ	โครงการส่งเสริมการเพิ่มประสิทธิภาพและขยายผลการผลิต กล้วยหินปลอดโรค
2. ชื่อแผนงาน	ผลผลิต : โครงการส่งเสริมภาคการเกษตรแบบครบวงจร
3. แนวทางการพัฒนา	ส่งเสริม พัฒนาคูณภาพและเพิ่มประสิทธิภาพการผลิตสินค้า เกษตรที่สร้างมูลค่าและสินค้าอัตลักษณ์พื้นถิ่น ให้มีคุณภาพ ได้มาตรฐานและลดต้นทุนการผลิต บนพื้นฐานเศรษฐกิจ BCG Model การเกษตรให้มีมูลค่าสูง
4. หลักการและเหตุผล	จากนโยบาย Thailand 4.0 และยุทธศาสตร์ 20 ปีของรัฐบาล รวมทั้งนโยบายการเกษตรของกระทรวงเกษตรและสหกรณ์ นโยบายของจังหวัดยะลา และแผนพัฒนาการเกษตรของจังหวัดที่ มุ่งยกระดับคุณภาพชีวิตของเกษตรกรให้ดีขึ้นด้วยการใช้ เทคโนโลยีและนวัตกรรมสนับสนุนกระบวนการผลิตสินค้าเกษตร และเกษตรปลอดภัย เพื่อเพิ่มขีดความสามารถในการแข่งขัน การยกระดับประสิทธิภาพการผลิตกล้วยหินปลอดโรคและ ได้มาตรฐาน ก็ถือเป็นกิจกรรมที่ทำให้เกษตรกรมีรายได้เพิ่มขึ้น ซึ่งสามารถยกระดับของเกษตรกรให้ดีขึ้นต่อไป เพื่อฟื้นฟูการปลูก กล้วยหิน ซึ่งเป็นพืชพื้นถิ่นที่สำคัญ และเป็นพืชที่เป็นสิ่งบ่งชี้ ทางภูมิศาสตร์อย่างยั่งยืน จังหวัดยะลา จึงได้จัดทำโครงการ ส่งเสริมการเพิ่มประสิทธิภาพและขยายผลการผลิตกล้วยหิน ปลอดโรค โดยเน้นการฟื้นฟูแปลงกล้วยหิน และพัฒนาเกษตรกร ให้มีการผลิตกล้วยหินปลอดโรคเพื่อการขยายพันธุ์และการค้า สามารถควบคุมการระบาดของโรคเหี่ยวกล้วยหิน ลดความ เสียหายที่จะเกิดขึ้นจากโรคระบาด และขยายพื้นที่ปลูกเพิ่ม เพื่อสนองต่อความต้องการของผู้ประกอบการแปรรูป การตลาด เป็นการสร้างรายได้เพิ่มให้แก่ผู้เกี่ยวข้องตลอดทั้งห่วงโซ่อุปทาน รวมทั้งสร้างความยั่งยืนของพืชอัตลักษณ์พื้นถิ่นของจังหวัดยะลา ให้สืบทอดต่อไป
5. วัตถุประสงค์ของโครงการ	1. เพื่อสร้างการรับรู้และถ่ายทอดเทคโนโลยีการผลิต การแปรรูป และการตลาดกล้วยหิน 2. เพื่อสร้างการเรียนรู้แบบมีส่วนร่วมด้านการจัดการกล้วยหิน ตลอดห่วงโซ่อุปทานด้วย BCG Model 3. เพื่อพัฒนาศักยภาพของเกษตรกรในการผลิตกล้วยหินปลอด โรคเพื่อการขยายพันธุ์และการค้า

	4. เพื่อฟื้นฟูแปลงปลูกกล้วยหินที่ได้รับผลกระทบจากการระบาดของโรคเหี่ยวในกล้วยหินให้ผลผลิตมีปริมาณและคุณภาพเพิ่มขึ้น
6. ตัวชี้วัดและค่าเป้าหมาย	1. เกษตรกรผู้ร่วมโครงการเกิดการรับรู้และได้รับการถ่ายทอดเทคโนโลยี จำนวน 200 ราย 2. เกษตรกรผู้ร่วมโครงการมีส่วนร่วมและได้รับการพัฒนาความรู้ในการจัดการกล้วยหินตลอดห่วงโซ่อุปทานด้วย BCG Model จำนวน 160 ราย 3. มีแปลงต้นแบบการผลิตกล้วยหินคุณภาพปลอดโรค จำนวน 80 ไร่ ครอบคลุมพื้นที่ทุกอำเภอ 4. เกษตรกรผู้เข้าร่วมโครงการได้รับการพัฒนาความรู้ในการผลิตและขยายพันธุ์กล้วยหินปลอดโรคเพื่อการค้า จำนวน 40 ราย
7. พื้นที่เป้าหมาย	8 อำเภอของจังหวัดยะลา
8. กิจกรรมหลัก	กิจกรรมขยายผลการพัฒนาการผลิตกล้วยหินปลอดโรค
8.1 กิจกรรมที่ 1 งบประมาณ ผู้รับผิดชอบ หน่วยงานที่เกี่ยวข้อง	จัดงานวันถ่ายทอดเทคโนโลยีการผลิต แปรรูป และการตลาดกล้วยหิน (1 ครั้ง 200 คน) 274,000 บาท สำนักงานเกษตรจังหวัดยะลา มหาวิทยาลัยราชภัฏยะลา สำนักงานเกษตรอำเภอ
8.2 กิจกรรมที่ 2 งบประมาณ ผู้รับผิดชอบ หน่วยงานที่เกี่ยวข้อง	จัดกระบวนการเรียนรู้แบบมีส่วนร่วมด้านการจัดการกล้วยหินตลอดห่วงโซ่อุปทานด้วย BCG Model (160 ราย 1 ครั้ง) 116,000 บาท สำนักงานเกษตรจังหวัดยะลา -
8.3 กิจกรรมที่ 3 งบประมาณ ผู้รับผิดชอบ หน่วยงานที่เกี่ยวข้อง	ขยายผลแปลงต้นแบบการผลิตกล้วยหินคุณภาพ เพื่อรองรับการแปรรูปผลิตภัณฑ์จากกล้วยหิน (80 ไร่) 640,000 บาท สำนักงานเกษตรจังหวัดยะลา -
8.4 กิจกรรมที่ 4 งบประมาณ ผู้รับผิดชอบ หน่วยงานที่เกี่ยวข้อง	จัดอบรมพัฒนาเกษตรกรสู่การเป็นผู้ผลิตและขยายพันธุ์กล้วยหินปลอดโรคเพื่อการค้า (40 ราย) 29,750 บาท สำนักงานเกษตรจังหวัดยะลา -
9. หน่วยงานดำเนินการ	สำนักงานเกษตรจังหวัดยะลา
10. ระยะเวลาในการดำเนินโครงการ	ต.ค.68 – ก.ย.69
11. งบประมาณ	1,059,750 บาท

12. ผลผลิต (Output)	<ol style="list-style-type: none"> 1. เกษตรกรผู้ร่วมโครงการได้รับการถ่ายทอดเทคโนโลยีการจัดการโรคเหี่ยวในกล้วยหิน จำนวน 200 ราย 2. เกษตรกรผู้ปลูกกล้วยหินมีความรู้ความเข้าใจเรื่องการผลิตกล้วยหินคุณภาพ จำนวน 160 ราย 3. มีแปลงขยายผลต้นแบบกล้วยหินปลอดโรค จำนวน 80 ไร่ 4. เกษตรกรผู้ปลูกกล้วยหินมีความรู้ในการผลิตและขยายพันธุ์กล้วยหินปลอดโรคเพื่อการค้า จำนวน 40 ราย
13. ผลลัพธ์จากการดำเนินโครงการ (Outcome)	<ol style="list-style-type: none"> 1. เกิดการรับรู้และความเข้าใจในสถานการณ์ เทคโนโลยีและแนวทางการจัดการโรคเหี่ยวในกล้วยหิน 2. เกษตรกรผู้ปลูกกล้วยหินสามารถนำความรู้ในการผลิตกล้วยหินคุณภาพไปปฏิบัติในแปลงของตนเอง 3. มีผลผลิตกล้วยหินมีคุณภาพ และปริมาณเพิ่มขึ้นส่งผลให้เกษตรกรผู้ปลูกกล้วยหินมีรายได้เพิ่มขึ้น

แบบฟอร์มโครงการแบบย่อ (Project Brief) ของโครงการสำคัญภายใต้งบประมาณของจังหวัด

ประเด็นการพัฒนาที่ 1 : เสริมสร้างประสิทธิภาพการผลิตเกษตรมูลค่าสูง ผลิตภัณฑ์ชุมชนและอุตสาหกรรมแปรรูป
เชื่อมโยงตลาดดิจิทัล

หัวข้อ	รายละเอียด
1. ชื่อโครงการสำคัญ	โครงการส่งเสริมและพัฒนาภาคการเกษตรของจังหวัดยะลาสู่การผลิตเกษตรมูลค่าสูงแบบครบวงจร
2. ชื่อแผนงาน	ผลผลิต : โครงการส่งเสริมภาคการเกษตรแบบครบวงจร
3. แนวทางการพัฒนา	พัฒนาศักยภาพเกษตรกร/สถาบันเกษตรกร/เกษตรกรรุ่นใหม่ (Young Smart Farmer) ให้มีความเข้มแข็งอย่างยั่งยืน
4. หลักการและเหตุผล	จังหวัดยะลามีแนวคิด “ทำการเกษตรให้มีมูลค่าสูง” ด้วยโครงการส่งเสริมและพัฒนาภาคการเกษตรของจังหวัดยะลาสู่การผลิตเกษตรมูลค่าสูงแบบครบวงจร โดยการพัฒนาองค์กรเกษตรกรและเกษตรกรรุ่นใหม่ ทำเกษตรแบบประณีตหรือเกษตรแม่นยำสูง ที่ใช้ประโยชน์จากเทคโนโลยีชีวภาพ เทคโนโลยีหมุนเวียน ตลอดจนเพื่อใช้ประโยชน์ด้านวัสดุชีวภาพ ด้านเกษตรกรรม ด้านเศรษฐกิจสร้างสรรค์ สร้างความแตกต่างของผลิตภัณฑ์ ส่งผลต่อรายได้ให้เพิ่มขึ้น โดยมุ่งเน้นให้เกษตรกรสามารถดึงศักยภาพของตนเอง
5. วัตถุประสงค์ของโครงการ	1) เพื่อพัฒนาและเพิ่มมูลค่าสินค้าเกษตรและบริการมูลค่าสูง 2) เพื่อยกระดับรายได้ของครัวเรือนเกษตรกร
6. ตัวชี้วัดและค่าเป้าหมาย	1) เกษตรกรที่เข้าร่วมโครงการ จำนวน 220 ราย 2) เกษตรกรที่เข้าร่วมโครงการ มีรายได้เพิ่มขึ้นไม่น้อยกว่า ร้อยละ 10
7. พื้นที่เป้าหมาย	8 อำเภอของจังหวัดยะลา
8. กิจกรรมหลัก	ระบุแนวทางและวิธีการดำเนินงานที่เป็นกิจกรรมหลักที่ส่งผลให้โครงการบรรลุวัตถุประสงค์
8.1 กิจกรรมหลักที่ 1 งบประมาณ ผู้รับผิดชอบ หน่วยงานที่เกี่ยวข้อง	แปลงเรียนรู้ต้นแบบเพื่อการถ่ายทอดองค์ความรู้ด้านการเกษตรในระดับชุมชน 466,700 บาท สำนักงานเกษตรจังหวัดยะลา -
8.2 กิจกรรมหลักที่ 2 งบประมาณ ผู้รับผิดชอบ หน่วยงานที่เกี่ยวข้อง	การส่งเสริมและเพิ่มมูลค่าสินค้าเกษตรแปรรูปของจังหวัดยะลา 333,100 บาท สำนักงานเกษตรจังหวัดยะลา -
8.3 กิจกรรมหลักที่ 3 งบประมาณ ผู้รับผิดชอบ หน่วยงานที่เกี่ยวข้อง	ส่งเสริมเกษตรกรรุ่นใหม่สู่เกษตรกรอัจฉริยะ 416,600 บาท สำนักงานเกษตรจังหวัดยะลา -

<p>8.4 กิจกรรมหลักที่ 4 งบประมาณ ผู้รับผิดชอบ หน่วยงานที่เกี่ยวข้อง</p>	<p>การเพิ่มประสิทธิภาพการผลิตและการแปรรูปกาแฟ 400,000 บาท สำนักงานเกษตรจังหวัดยะลา -</p>
<p>8.5 กิจกรรมหลักที่ 5 งบประมาณ ผู้รับผิดชอบ หน่วยงานที่เกี่ยวข้อง</p>	<p>การส่งเสริมการปลูกอ้อยคั้นน้ำสู่เกษตรกรมูลค่าสูง 400,000 บาท สำนักงานเกษตรจังหวัดยะลา -</p>
<p>9. หน่วยงานดำเนินการ</p>	<p>สำนักงานเกษตรจังหวัดยะลา</p>
<p>10. ระยะเวลาในการดำเนิน โครงการ</p>	<p>ต.ค.69 – ก.ย.70</p>
<p>11. งบประมาณ</p>	<p>1,784,100 บาท</p>
<p>12. ผลผลิต (Output)</p>	<p>เกษตรกรที่เข้าร่วมโครงการได้รับการพัฒนาทักษะความรู้ด้านการบริหารจัดการการผลิตสินค้าเกษตรและการแปรรูป จำนวน 220 ราย</p>
<p>13. ผลลัพธ์จากการดำเนินโครงการ (Outcome)</p>	<p>1. เกษตรกรที่เข้ามาเรียนรู้ สามารถนำความรู้ที่ได้รับไปปรับใช้ให้ เหมาะสมกับสภาพพื้นที่ของตนเองได้ เพื่อพัฒนาสู่การผลิตมูลค่าสูง 2. สินค้าเกษตรแปรรูปของวิสาหกิจชุมชนมีความสามารถในการ แข่งขันทางการตลาดและเป็นที่ยอมรับของผู้บริโภค</p>

แบบฟอร์มโครงการแบบย่อ (Project Brief) ของโครงการสำคัญภายใต้งบประมาณของจังหวัด

ประเด็นการพัฒนาที่ 1 เสริมสร้างประสิทธิภาพการผลิตเกษตรมูลค่าสูง ผลิตภัณฑ์ชุมชนและอุตสาหกรรมแปรรูป
เชื่อมโยงตลาดดิจิทัล

หัวข้อ	รายละเอียด
1. ชื่อโครงการสำคัญ	โครงการส่งเสริมการเลี้ยงชันโรงคุณภาพจังหวัดยะลาด้วย BCG Model
2. ชื่อแผนงาน	ผลผลิต : โครงการส่งเสริมภาคการเกษตรแบบครบวงจร
3. แนวทางการพัฒนา	ส่งเสริม พัฒนาคุณภาพและเพิ่มประสิทธิภาพการผลิตสินค้าเกษตรที่สร้างมูลค่าและสินค้าอัตลักษณ์พื้นถิ่น ให้มีคุณภาพได้มาตรฐานและลดต้นทุนการผลิต บนพื้นฐานเศรษฐกิจ BCG Model การเกษตรให้มีมูลค่าสูง
4. หลักการและเหตุผล	จังหวัดยะลา มีสภาพพื้นที่ที่เหมาะสมและเป็นแหล่งอาศัยของชันโรงในธรรมชาติเป็นจำนวนมาก มีแหล่งอาหารเพียงพอ ประกอบกับตลาดมีความต้องการน้ำผึ้งชันโรงอีกมาก เกษตรกรสามารถจำหน่ายน้ำผึ้งชันโรงได้ในราคากิโลกรัมละ 500-600 บาท ทำให้เริ่มมีเกษตรกรที่สนใจเลี้ยงชันโรงมากขึ้น ปัจจุบันจังหวัดยะลามีกลุ่มวิสาหกิจชุมชนที่ดำเนินกิจกรรมการเลี้ยงชันโรง ผลิตและแปรรูปผลิตภัณฑ์จากน้ำผึ้งชันโรง รวมไปถึงผลิตภัณฑ์รังผึ้งชันโรง จำนวน 20 วิสาหกิจชุมชน และยังมีการรวมกลุ่มต่างๆ กระจายในพื้นที่ทุกอำเภอในจังหวัดยะลา ทั้งนี้ พบว่าเกษตรกรยังขาดองค์ความรู้ในหลายๆ ด้าน เช่น การเลี้ยง ขยายพันธุ์ สายพันธุ์ของชันโรง การผลิตรังชันโรง มาตรฐาน GAP ชันโรง การแปรรูปและการตลาด ชันโรง เกษตรกรยังมีการเก็บสายพันธุ์และรังชันโรงจากธรรมชาติ ซึ่งจะต้องมีการตัดไม้ซึ่งชันโรงเข้าไปทำรังนำออกมาจากธรรมชาติ นอกจากนี้เกษตรกรยังขาดความเข้มแข็งในการรวมกลุ่มเพื่อการแลกเปลี่ยนข้อมูลข่าวสารด้านการผลิต การตลาด ตลอดจนการกำหนดราคาจำหน่ายในตลาดรูปแบบต่างๆ
5. วัตถุประสงค์ของโครงการ	1) เพื่อส่งเสริมการเลี้ยงชันโรงให้แพร่หลายในพื้นที่จังหวัดยะลา 2) เพื่อให้เกษตรกรสามารถเลี้ยงชันโรงได้อย่างมีคุณภาพและได้มาตรฐาน 3) เพื่อพัฒนาการแปรรูปและการตลาดผลิตภัณฑ์จากชันโรง
6. ตัวชี้วัดและค่าเป้าหมาย	ตัวชี้วัด 1) เกษตรกรได้รับการส่งเสริมการเลี้ยงชันโรงคุณภาพ จำนวน 240 ราย 2) ผลิตภัณฑ์จากชันโรงได้รับการพัฒนา จำนวน 8 กลุ่ม
7. พื้นที่เป้าหมาย	เกษตรกรในพื้นที่ 8 อำเภอของจังหวัดยะลา จำนวน 240 ราย

8. กิจกรรมหลัก	ถ่ายทอดความรู้การเลี้ยงชันโรงตลอดห่วงโซ่การผลิต
กิจกรรมหลักที่ 1 งบประมาณ ผู้รับผิดชอบ หน่วยงานที่เกี่ยวข้อง	ถ่ายทอดความรู้การเลี้ยงชันโรงตลอดห่วงโซ่การผลิต จำนวน 4 ครั้ง 467,200 สำนักงานเกษตรจังหวัดยะลา -
กิจกรรมหลักที่ 2 งบประมาณ ผู้รับผิดชอบ หน่วยงานที่เกี่ยวข้อง	พัฒนาต้นแบบเกษตรกรเลี้ยงชันโรงคุณภาพ 1,128,800 สำนักงานเกษตรจังหวัดยะลา -
กิจกรรมหลักที่ 3 งบประมาณ ผู้รับผิดชอบ หน่วยงานที่เกี่ยวข้อง	การพัฒนาผลิตภัณฑ์จากชันโรง 328,000 สำนักงานเกษตรจังหวัดยะลา -
กิจกรรมหลักที่ 4 งบประมาณ ผู้รับผิดชอบ หน่วยงานที่เกี่ยวข้อง	มหกรรมชันโรงยะลา 277,000 สำนักงานเกษตรจังหวัดยะลา -
9. หน่วยงานดำเนินการ	สำนักงานเกษตรจังหวัดยะลา
10. ระยะเวลาในการดำเนินโครงการ	ต.ค.69 - ก.ย.70
11. งบประมาณ	2,201,000 บาท
12. ผลผลิต (Output)	ผลผลิต (output) 1) เกษตรกรได้รับการส่งเสริมการเลี้ยงชันโรงคุณภาพ จำนวน 240 ราย 2) ผลิตภัณฑ์จากชันโรงได้รับการพัฒนา จำนวน 8 กลุ่ม
13. ผลลัพธ์จากการดำเนินโครงการ (Outcome)	ผลลัพธ์ (outcome) 1) เกษตรกรสามารถยกระดับการเลี้ยงชันโรงตามมาตรฐาน GAP 2) เกิดการสร้างเครือข่ายการแลกเปลี่ยนข้อมูลข่าวสารด้านการผลิตและการตลาดในระดับอำเภอและจังหวัด

แบบฟอร์มโครงการแบบย่อ (Project Brief) ของโครงการสำคัญภายใต้งบประมาณของจังหวัด

ประเด็นการพัฒนาที่ 1 เสริมสร้างประสิทธิภาพการผลิตเกษตรมูลค่าสูง ผลิตภัณฑ์ชุมชน และอุตสาหกรรมแปรรูป เชื่อมโยงตลาดดิจิทัล

หัวข้อ	รายละเอียด
1. ชื่อโครงการสำคัญ	โครงการพัฒนาพื้นที่นาร้างเพื่อทำการเกษตรอย่างยั่งยืน
2. ชื่อแผนงาน	ผลผลิต : โครงการส่งเสริมภาคการเกษตรแบบครบวงจร
3. แนวทางการพัฒนา	พัฒนาศักยภาพเกษตรกร/สถาบันเกษตรกร/เกษตรกรรุ่นใหม่ (Young Smart Farmer) ให้มีความเข้มแข็งอย่างยั่งยืน
4. หลักการและเหตุผล	<p>การทำนาถือเป็นอาชีพหลักของพี่น้องเกษตรกร แต่เมื่อกาลเวลาเปลี่ยนแปลงสังคมไทยต้องเผชิญกับความท้าทาย ทั้งการขาดแคลนแรงงาน ความผันผวนของราคาผลผลิต ต้นทุนในการผลิตที่สูงขึ้นและภัยธรรมชาติที่รุนแรงขึ้นทุกปี ปัญหาเหล่านี้ส่งผลให้พี่น้องชาวนาต้องทิ้งนาให้เป็น “นาร้าง” กลายเป็นภาพที่พบได้ทั่วไปในหลายพื้นที่ของจังหวัดยะลา โดยจังหวัดยะลาต้องเผชิญกับปัญหานาร้างที่ขยายตัวขึ้นทุกปี ฝืนนาที่เคยให้ผลผลิตกลับร้างไร้การใช้ประโยชน์ นอกจากจะส่งผลกระทบต่อความมั่นคงทางอาหารแล้ว ยังทำให้เกษตรกรจำนวนมากขาดรายได้ สูญเสียโอกาสในการพัฒนา</p> <p>จังหวัดยะลา ได้ให้ความสำคัญในการแก้ไขปัญหานาร้าง จึงได้มีการขับเคลื่อนการแก้ไขปัญหาผ่านคณะกรรมการร่วมภาครัฐและเอกชนเพื่อพัฒนาและแก้ไขปัญหาทางเศรษฐกิจจังหวัดยะลา (กรอ.ยล.) ซึ่งคณะกรรมการฯ ได้มอบหมายให้สถานีพัฒนาที่ดินยะลาจัดทำแผนงาน/โครงการเพื่อขอรับการสนับสนุนงบประมาณจากจังหวัดยะลา ประจำปีงบประมาณ พ.ศ. 2570 เพื่อแก้ไขปัญหานาร้างในพื้นที่จังหวัดยะลา</p> <p>สถานีพัฒนาที่ดินยะลา ร่วมกับหน่วยงานที่เกี่ยวข้อง ได้จัดทำโครงการพัฒนาพื้นที่นาร้างเพื่อทำการเกษตรอย่างยั่งยืน โดยคัดเลือกพื้นที่ที่สถานีพัฒนาที่ดินยะลาได้ดำเนินการขุดคูยกน้ำให้กับเกษตรกรในจังหวัดยะลาไว้แล้ว แต่สถานีพัฒนาที่ดินยะลา ยังขาดการขาดการสนับสนุนการปรับปรุงบำรุงดิน และไม่ได้มีการสนับสนุนพันธุ์พืชเพื่อให้เกษตรกรได้ทำเกษตรแบบผสมผสาน นอกจากนี้สำนักงานประมงจังหวัดยะลาเห็นว่าร่องน้ำที่สถานีพัฒนาที่ดินยะลาขุดให้กับเกษตรกรสามารถเก็บน้ำได้ เหมาะต่อการส่งเสริมให้มีการเลี้ยงปลาในร่องน้ำเพื่อเป็นแหล่งอาหารและเกษตรกรสามารถจำหน่ายเพื่อเป็นรายได้ในครอบครัวและยังสามารถต่อยอดสู่การแปรรูปได้อีกด้วย</p> <p>ดังนั้นสถานีพัฒนาที่ดินยะลา ร่วมกับสำนักงานเกษตรจังหวัดยะลา และสำนักงานประมงจังหวัดร่วมกันบูรณาการส่งเสริมพัฒนาพื้นที่นาร้างเพื่อทำการเกษตรอย่างยั่งยืน จำนวน 4 กิจกรรม ได้แก่ 1) กิจกรรมส่งเสริมการปรับปรุงบำรุงดิน 2) กิจกรรมส่งเสริมการปลูกพืชผสมผสาน 3) กิจกรรมส่งเสริมการเลี้ยงปลาในร่องสวน และ 4) กิจกรรมส่งเสริมการเลี้ยงปลาในร่องสวน ซึ่งโครงการนี้จะช่วยฟื้นฟูพื้นที่ที่เคยถูกทิ้งร้างให้กลับมาเป็นแหล่งผลิตทางการเกษตรที่มีคุณภาพ สามารถสร้างรายได้ที่มั่นคงให้กับเกษตรกรในพื้นที่ ส่งเสริมความมั่นคงของระบบอาหาร และขับเคลื่อนเศรษฐกิจฐานรากให้เติบโตอย่างเข้มแข็ง โดยการนำแนวคิดเกษตรกรรมยั่งยืนมาประยุกต์ใช้ โครงการนี้มุ่งเน้นการใช้ทรัพยากรที่มีอยู่ให้เกิดประโยชน์สูงสุด ผ่านการทำเกษตรผสมผสาน ส่งเสริมการปลูกพืชหลากหลาย การปลูกพืชอาหารสัตว์ หรือพืชพลังงาน โดยคำนึงถึงความเหมาะสมของพื้นที่และศักยภาพของชุมชนเป็นสำคัญ ด้วยความมุ่งมั่นที่จะพัฒนาคุณภาพชีวิตของเกษตรกรและสร้างความยั่งยืนในด้านเศรษฐกิจ การพัฒนาพื้นที่นาร้างจึงเป็นการสร้างโอกาสในการเพิ่มผลผลิตทางการเกษตร ลดต้นทุนการผลิต และยกระดับคุณภาพสินค้าการเกษตรในจังหวัดยะลาให้มีมูลค่าเพิ่มขึ้นในตลาด พร้อมทั้งส่งเสริมการใช้เทคโนโลยีและนวัตกรรมทางการเกษตรที่เหมาะสมเพื่อเพิ่มประสิทธิภาพในการผลิตและการจัดการทรัพยากรที่มีอยู่อย่างคุ้มค่า</p>

5. วัตถุประสงค์ของโครงการ	<ol style="list-style-type: none"> 1. เพื่อส่งเสริมการใช้ประโยชน์ที่ดินในพื้นที่นาร้าง 2. เพื่อส่งเสริมให้เกษตรกรมีการทำทำเกษตรกรรมผสมผสาน 3. เพื่อให้เกษตรกรที่เข้าร่วมโครงการมีรายได้เพิ่มขึ้น
6. ตัวชี้วัดและค่าเป้าหมาย	<ol style="list-style-type: none"> 1. พื้นที่นาร้างมีการใช้ประโยชน์ 2. เกษตรกรที่เข้าร่วมโครงการมีรายได้เพิ่มขึ้นร้อยละ 20
7. พื้นที่เป้าหมาย	พื้นที่นาร้างในจังหวัดยะลา อำเภอเมืองยะลา อำเภอยะหา อำเภอรามัน อำเภอกรงปินัง จำนวน 300 ไร่ (พื้นที่ที่สถานีพัฒนาที่ดินยะลาเคยขุดคูยกร่องแล้วแต่กรมพัฒนาที่ดินไม่ได้สนับสนุนงบประมาณในการปรับปรุงดินและพันธุ์พืช)
8. กิจกรรมหลัก	
<p>8.1 กิจกรรมหลักที่ 1</p> <p>งบประมาณ ผู้รับผิดชอบ หน่วยงานที่เกี่ยวข้อง</p>	<p>กิจกรรมส่งเสริมการปรับปรุงบำรุงดินในพื้นที่ 300 ไร่</p> <p>พื้นที่ที่สถานีพัฒนาที่ดินยะลาดำเนินการขุดคูยกร่อง แต่กรมพัฒนาที่ดินไม่ได้สนับสนุนงบประมาณเพื่อปรับปรุงดิน แต่ดินที่ขุดคูยกร่องจะมีปัญหาด้านโครงสร้างและคุณภาพของดิน โดยส่วนใหญ่ดินจะมีความเป็นกรด-ด่างสูง จึงจำเป็นต้องมีการใช้ปูนโดโลไมท์ช่วยปรับสภาพความเป็นกรด-ด่างของดินให้อยู่ในช่วงที่พืชสามารถดูดซึมสารอาหารได้ดีขึ้น นอกจากนี้ดินที่ขุดคูยกร่องมีลักษณะเป็นดินเหนียวหรือดินที่แน่นมาก การระบายน้ำอาจยังไม่ดีทำให้เกิดปัญหาการเน่าเสียของรากพืช จึงจำเป็นต้องมีการปรับปรุงบำรุงดิน</p> <ol style="list-style-type: none"> 1. วัสดุปูนโดโลไมท์ 150 ตัน ๆ ละ 1,900 บาท เป็นเงิน 285,000 บาท 2. ปุ๋ยหมัก จำนวน 90,000 กก. ๆ ละ 6 บาท เป็นเงิน 540,000 บาท 3. น้ำหมัก จำนวน 12,000 ลิตร ๆ ละ 15 บาท เป็นเงิน 180,000 บาท <p>งบประมาณ 1,005,000 บาท สถานีพัฒนาที่ดินยะลา</p>
<p>8.2 กิจกรรมหลักที่ 2</p> <p>งบประมาณ ผู้รับผิดชอบ หน่วยงานที่เกี่ยวข้อง</p>	<p>กิจกรรมส่งเสริมการปลูกพืชผสมผสานในพื้นที่ 300 ไร่</p> <p>พื้นที่ที่สถานีพัฒนาที่ดินยะลาดำเนินการขุดคูยกร่อง แต่กรมพัฒนาที่ดินไม่ได้สนับสนุนงบประมาณเพื่อสนับสนุนพันธุ์พืช การทำเกษตรผสมผสานในพื้นที่นาร้างเป็นหนึ่งในแนวทางที่สำคัญในการพัฒนาและฟื้นฟูพื้นที่ที่เคยถูกทิ้งร้างให้สามารถใช้ประโยชน์ได้อย่างยั่งยืน จึงมีการสนับสนุนพันธุ์พืชให้แก่เกษตรกรที่เข้าร่วมโครงการ</p> <ol style="list-style-type: none"> 1. พันธุ์พืช (ไม้ยืนต้น) 3,000 ต้น ๆ ละ 80 บาท เป็นเงิน 240,000 บาท 2. พันธุ์พืชล้มลุก (กล้วย/อ้อย) จำนวน 6,000 ท่อน/ต้น ๆ ละ 30 บาท เป็นเงิน 180,000 บาท 3. เมล็ดพันธุ์ผัก จำนวน 1,500 ของ ๆ ละ 15 บาท เป็นเงิน 22,500 บาท <p>งบประมาณ 442,500 บาท สำนักงานเกษตรจังหวัดยะลา</p>
<p>8.3 กิจกรรมหลักที่ 3</p>	<p>กิจกรรมส่งเสริมการเลี้ยงปลาในร่องสวน</p> <p>การทำเกษตรแบบผสมผสานโดยการเลี้ยงปลาในร่องสวนช่วยเสริมความหลากหลายของผลผลิตทางการเกษตร ช่วยลดความเสี่ยงจากการพึ่งพาพืชผลเกษตรชนิดเดียว การมีปลาในระบบเกษตรกรรมสามารถช่วยให้เกษตรกรไม่ต้องพึ่งพาพืชเพียงชนิดเดียวในการหารายได้ นอกจากนี้การมีปลาสามารถเป็นแหล่งโปรตีนให้กับครัวเรือน และยังสามารถเป็นแหล่งอาหารเพิ่มเติมให้กับชุมชนได้ด้วย จึงมีการสนับสนุนพันธุ์ปลาและมีการสนับสนุนวัสดุสาริตให้กับเกษตรกรในการผลิตอาหารให้แก่ปลา</p> <ol style="list-style-type: none"> 1. สนับสนุนพันธุ์ปลากินพืช 400,000 ตัว ๆ ละ 2.2 บาท เป็นเงิน 880,000 บาท 2. ฟางข้าว/หญ้าแห้ง 700 ก้อน ๆ ละ 11 บาท เป็นเงิน 7,700 บาท 3. มูลไก่ 500 กระสอบ ๆ ละ 77 บาท เป็นเงิน 38,500 บาท 4. ปูนขาว 500 ถุง ๆ ละ 28 บาท เป็นเงิน 14,000 บาท 5. อาหารปลากินเนื้อขนาดเล็ก 1,300 ถุง ๆ ละ 182 บาท 236,600 บาท 6. อาหารปลาดุกเล็ก จำนวน 390 กระสอบ ๆ ละ 640 บาท เป็นเงิน 249,600 บาท

งบประมาณ ผู้รับผิดชอบ หน่วยงานที่เกี่ยวข้อง	งบประมาณ 1,426,400 บาท สำนักงานประมงจังหวัดยะลา
8.4 กิจกรรมหลักที่ 4	กิจกรรมส่งเสริมการถ่ายทอดความรู้ให้แก่เกษตรกรที่เข้าร่วมโครงการ จำนวน 150 ราย (3 รุ่น ๆ ละ 50 ราย) ถ่ายทอดความรู้ เกษตรกรจำนวน 3 รุ่น ๆ ละ 50 ราย รวม 150 ราย เป็นเงินรุ่นละ 34,100 บาท รวม 3 รุ่น เป็นเงิน 102,300 บาท
งบประมาณ ผู้รับผิดชอบ หน่วยงานที่เกี่ยวข้อง	งบประมาณ 168,600 บาท สำนักงานเกษตรจังหวัดยะลา
9. หน่วยงานดำเนินการ	1. สถานีพัฒนาที่ดินยะลา 2. สำนักงานเกษตรจังหวัดยะลา 3. สำนักงานประมงจังหวัดยะลา
10. ระยะเวลาในการดำเนินโครงการ	ปีงบประมาณ 2570
11. งบประมาณ	รวมงบประมาณทั้งโครงการ 3,042,500 บาท
12. ผลผลิต (Output)	พื้นที่นาร้างได้รับการทำเกษตรแบบผสมผสานจำนวน 300 ไร่
13. ผลลัพธ์จากการดำเนินโครงการ (Outcome)	เกษตรกรที่เข้าร่วมโครงการมีรายได้เพิ่มขึ้นร้อยละ 20

โครงการสำคัญ

โครงการพัฒนาโครงข่ายคมนาคมขนส่ง

แบบฟอร์มโครงการแบบย่อ (Project Brief) ของโครงการสำคัญภายใต้งบประมาณของจังหวัด

ประเด็นการพัฒนาที่ 1 : เสริมสร้างประสิทธิภาพการผลิตเกษตรมูลค่าสูงผลิตภัณฑ์ชุมชนและอุตสาหกรรมแปรรูป
เชื่อมโยงตลาดดิจิทัล

หัวข้อ	รายละเอียด
1. ชื่อโครงการสำคัญ	ก่อสร้างถนนคอนกรีตเสริมเหล็ก สายมาเลย์ ระยะ2 ผิวจราจรกว้าง 6 เมตร ยาว 3,000 เมตร หนาเฉลี่ย 0.15 เมตร หรือพื้นที่ผิวจราจรไม่น้อยกว่า 18,000 ตารางเมตร หมู่ที่ 8 ตำบลอัยเยอร์เวง อำเภอเบตง จังหวัดยะลา
2. ชื่อแผนงาน	ผลิต : โครงการส่งเสริมด้านอุตสาหกรรมและพัฒนาการค้าการลงทุน
3. แนวทางการพัฒนา	พัฒนาโครงสร้างพื้นฐานด้านการเกษตร
4. หลักการและเหตุผล	<p>ถนนสายมาเลย์ ระยะ2 หมู่ที่ 8 นั้นเป็นถนนดินลูกรังที่ก่อสร้างมาเป็นระยะเวลานานเพื่อใช้ในการสัญจรไปมาของประชาชนในพื้นที่ สภาพพื้นผิวถนนมีความชำรุด เสียหาย ขรุขระ เป็นหลุมเป็นบ่อ ฝุ่นฟุ้งกระจาย ก่อให้เกิดอุบัติเหตุอยู่บ่อยครั้ง เป็นอันตรายต่อชีวิตและทรัพย์สิน สร้างความเดือดร้อนต่อประชาชนเป็นอย่างมาก สภาพถนนที่ไม่ดีทำให้เกิดความล่าช้าและเพิ่มต้นทุนในการขนส่ง ประชาชนในพื้นที่ประสบปัญหาในการเดินทางเพื่อเข้าถึงบริการพื้นฐานต่างๆ เช่น สถานพยาบาล โรงเรียน และแหล่งงาน เป็นต้น โครงการนี้จะช่วยพัฒนาเส้นทางคมนาคมที่สำคัญในพื้นที่ เชื่อมโยงชุมชนและแหล่งเศรษฐกิจ เนื่องจากพื้นที่ดังกล่าวยังขาดถนนที่ได้มาตรฐาน ส่งผลต่อความปลอดภัยและการเดินทาง สร้างความเดือดร้อนแก่ประชาชน และประสบปัญหาในการสัญจรเป็นอย่างมากโดยเฉพาะในฤดูฝน โดยมีครัวเรือนและประชาชน หมู่ที่ 8 บ้านอัยเยอร์เวง ซึ่งเป็นสมาชิกนิคมฯ ผู้รับประโยชน์ จำนวน 842 ครัวเรือน จำนวน 1,904 คน</p> <p>แต่เนื่องจากองค์การบริหารส่วนตำบลอัยเยอร์เวงมีงบประมาณจำกัดไม่เพียงพอในการดำเนินการซ่อมสร้างถนนดังกล่าว จึงมีความจำเป็นอย่างมากและมีความเร่งด่วนที่สุดที่ต้องขอรับการสนับสนุนงบประมาณภายใต้แผนปฏิบัติการประจำปีของจังหวัดยะลา ประจำปีงบประมาณ พ.ศ. 2570 เพื่อดำเนินการก่อสร้างถนนคอนกรีตเสริมเหล็ก สายมาเลย์ ระยะ2 ผิวจราจรกว้าง 6 เมตร ยาว 3,000 เมตร หนาเฉลี่ย 0.15 เมตร หรือพื้นที่ผิวจราจรไม่น้อยกว่า 18,000 ตารางเมตร หมู่ที่ 8 ตำบลอัยเยอร์เวง อำเภอเบตง จังหวัดยะลา ให้มีมาตรฐานความปลอดภัย และมีประสิทธิภาพในการเดินทางสัญจร ซึ่งกิจกรรมดังกล่าวนี้จะเป็นการเชื่อมโยงและสอดคล้องกับนโยบายการพัฒนาพื้นที่เศรษฐกิจ การยกระดับคุณภาพชีวิต การกระตุ้นเศรษฐกิจและการท่องเที่ยวในพื้นที่ 3 จังหวัดชายแดนภาคใต้ (จังหวัดยะลา ปัตตานี และนราธิวาส) ตามมติคณะรัฐมนตรี เมื่อวันที่ 27 กุมภาพันธ์ พ.ศ. 2567 ซึ่งสอดคล้องกับแผนพัฒนาท้องถิ่นด้านการพัฒนาโครงสร้างพื้นฐานและยุทธศาสตร์การพัฒนาจังหวัดยะลา ในการส่งเสริมการเกษตรและการท่องเที่ยว นับเป็นการพัฒนาที่เชื่อมโยงสามเหลี่ยมเศรษฐกิจ มั่นคง มั่งคั่ง ยั่งยืน ใน 3 จังหวัดชายแดนใต้ เป็นการส่งเสริมและสร้างมิติความมั่นคง สร้างมวลชนในพื้นที่ สร้างและยกระดับคุณภาพชีวิตของประชาชนให้ดีขึ้น กระตุ้นให้เกิดการท่องเที่ยวในพื้นที่ เพื่อสร้างรายได้ และเพื่อให้เกิดการพัฒนาเศรษฐกิจชุมชนเกิดความเข้มแข็งและยั่งยืน ซึ่งการพัฒนาคุณภาพชีวิตของประชาชน การส่งเสริมภาคการเกษตร และการกระตุ้นเศรษฐกิจในพื้นที่ตำบลอัยเยอร์เวงนี้สอดคล้องกับ “เป้าหมายการพัฒนา</p>

	<p>จังหวัดยะลาในทุกกระดับ : คุณภาพชีวิตมั่นคง เกษตรมั่งคั่ง ท่องเที่ยวยั่งยืน” และจะเป็นรากฐานสำคัญในการพัฒนาพื้นที่ชุมชนและท้องถิ่นที่จะนำไปสู่ “ยะลาเมืองแห่งความสุข : Yala City of Happiness” อย่างยั่งยืนต่อไป</p>
<p>5. วัตถุประสงค์ของโครงการ</p>	<ol style="list-style-type: none"> พัฒนาโครงสร้างพื้นฐานและเพิ่มประสิทธิภาพความปลอดภัยบนท้องถนน: มุ่งเน้นการปรับปรุงและพัฒนาความปลอดภัยของถนนในพื้นที่ตำบลอัยเยอร์เวง เพื่อลดอุบัติเหตุและเพิ่มความปลอดภัยในการเดินทางและการท่องเที่ยว ยกระดับคุณภาพชีวิตของประชาชน: วัตถุประสงค์หลักคือการพัฒนาคุณภาพชีวิตของประชาชนในพื้นที่ โดยการปรับปรุงเส้นทางคมนาคมจะช่วยอำนวยความสะดวกในการเดินทางและขนส่ง สนับสนุนภาคการท่องเที่ยวและเกษตร: โครงการมีเป้าหมายในการรองรับการขยายตัวของภาคการท่องเที่ยว การผลิตภาคเกษตรในพื้นที่ตำบลอัยเยอร์เวง ซึ่งจะช่วยเพิ่มประสิทธิภาพและความปลอดภัยในการเดินทางแก่นักท่องเที่ยว และช่วยเพิ่มประสิทธิภาพการขนส่งผลผลิตทางการเกษตรอีกด้วย เพิ่มความมั่นคงปลอดภัยให้กับประชาชนและนักท่องเที่ยว: สร้างความปลอดภัยทั้งในแง่ชีวิตและทรัพย์สินของประชาชนในพื้นที่และนักท่องเที่ยวที่มาเยือน พัฒนาพื้นที่ชนบท: โครงการตั้งอยู่ในพื้นที่หมู่ที่ 8 ตำบลอัยเยอร์เวง ซึ่งเป็นการพัฒนาโครงสร้างพื้นฐานและสิ่งอำนวยความสะดวกเพื่อรองรับการขยายตัวของอุตสาหกรรมการท่องเที่ยวในพื้นที่ชนบท เชื่อมโยงเส้นทางคมนาคม: การก่อสร้างถนนคอนกรีตเสริมเหล็ก สายมาเลย์ ระยะ 2 หมู่ที่ 8 แสดงให้เห็นถึงความต่อเนื่องในการพัฒนาเส้นทางคมนาคม เชื่อมโยงพื้นที่ต่างๆ เข้าด้วยกัน
<p>6. ตัวชี้วัดและค่าเป้าหมาย</p>	<p>ตัวชี้วัดเชิงปริมาณ</p> <ol style="list-style-type: none"> ปรับปรุงด้านความปลอดภัยบนท้องถนน โดยก่อสร้างถนนคอนกรีตเสริมเหล็ก จำนวน 1 สาย (ตามแบบที่ อบต.กำหนด) ค่าเป้าหมาย: ระยะทาง 3.0 กิโลเมตร ประชาชนที่ได้รับประโยชน์จากโครงการ ค่าเป้าหมาย: ประชาชน จำนวน 842 ครัวเรือน จำนวน 1,904 คน รายได้จากการขนส่งผลผลิตทางการเกษตร อาทิเช่น สินค้าทุเรียน ออกสู่ตลาดเพิ่มขึ้นหลังจากดำเนินโครงการ ค่าเป้าหมาย: ไม่ต่ำกว่าร้อยละ 20 ภายในปีแรก เพิ่มประสิทธิภาพในการขนส่งผลผลิตทางการเกษตร อาทิเช่น สินค้าทุเรียน ออกสู่ตลาดเพิ่มขึ้นหลังจากดำเนินโครงการ ค่าเป้าหมาย: ไม่ต่ำกว่าร้อยละ 20 ภายในปีแรก <p>ตัวชี้วัดเชิงคุณภาพ</p> <ol style="list-style-type: none"> ระดับความพึงพอใจของประชาชนต่อความปลอดภัยบนท้องถนน ค่าเป้าหมาย: ระดับความพึงพอใจเฉลี่ยไม่ต่ำกว่า 4 จาก 5 คะแนน อัตราการเกิดอุบัติเหตุบนท้องถนนที่ลดลง ค่าเป้าหมาย: ลดลงร้อยละ 50 เมื่อเทียบกับปีก่อนดำเนินโครงการ ระดับการรับรู้และความเข้าใจของประชาชนเกี่ยวกับความปลอดภัยบนท้องถนน ค่าเป้าหมาย: ร้อยละ 80 ของประชาชนในพื้นที่ที่มีความเข้าใจที่ถูกต้อง คุณภาพของการเชื่อมโยงระหว่างแหล่งผลิตสินค้าเกษตรกรรมและชุมชน

	<p>ค่าเป้าหมาย: ระดับความพึงพอใจของประชาชน พ่อค้า-แม่ค้า และผู้ประกอบการต่อการเข้าถึงแหล่งผลิตสินค้าทางการเกษตรไม่ต่ำกว่า 4 จาก 5 คะแนน</p> <p>5. ระดับความรู้สึกปลอดภัยของประชาชน พ่อค้า-แม่ค้า และผู้ประกอบการ</p> <p>ค่าเป้าหมาย: ร้อยละ 85 ของผู้ประชาชน พ่อค้า-แม่ค้า และผู้ประกอบการรู้สึกปลอดภัยมากขึ้น</p> <p>6. ความยั่งยืนของการพัฒนาผลผลิตทางการเกษตรในพื้นที่</p> <p>ค่าเป้าหมาย: การเพิ่มขึ้นของรายได้จากการค้าขายผลผลิตทางการเกษตรอย่างต่อเนื่อง 3 ปีติดต่อกัน</p>																																						
7. พื้นที่เป้าหมาย	<p>หมู่ที่ 8 บ้านอัยเยอร์ควีน ตำบลอัยเยอร์เวง อำเภอเบตง จังหวัดยะลา</p> <p>- มีประชาชนผู้รับประโยชน์ จำนวน 842 ครัวเรือน จำนวน 1,904 คน</p>																																						
8. กิจกรรมหลัก	<table border="1"> <thead> <tr> <th rowspan="2">ลำดับ</th> <th rowspan="2">รายละเอียด/ขั้นตอน/วิธีการดำเนินงาน</th> <th colspan="2">ระยะเวลาดำเนินการ</th> </tr> <tr> <th>เริ่มต้น (เดือน/ปี)</th> <th>สิ้นสุด (เดือน/ปี)</th> </tr> </thead> <tbody> <tr> <td>1</td> <td>จัดทำแผนจัดซื้อจัดจ้าง</td> <td>ต.ค. 69</td> <td>ต.ค. 69</td> </tr> <tr> <td>2</td> <td>จัดทำราคากลาง</td> <td>ต.ค. 69</td> <td>ต.ค. 69</td> </tr> <tr> <td>3</td> <td>จัดทำร่างเอกสารตามประกวดราคาอิเล็กทรอนิกส์</td> <td>ต.ค. 69</td> <td>ต.ค. 69</td> </tr> <tr> <td>4</td> <td>ดำเนินการเผยแพร่ประกาศเชิญชวน และเอกสารประกวดราคา</td> <td>ต.ค. 69</td> <td>ต.ค. 69</td> </tr> <tr> <td>5</td> <td>กำหนดยื่นข้อเสนอและเสนอราคาทางระบบอิเล็กทรอนิกส์</td> <td>พ.ย. 69</td> <td>พ.ย. 69</td> </tr> <tr> <td>6</td> <td>ลงนามสัญญาหรือข้อตกลง</td> <td>พ.ย. 69</td> <td>พ.ย. 69</td> </tr> <tr> <td>7</td> <td>เริ่มก่อสร้าง/เริ่มดำเนินการ</td> <td>ธ.ค. 69</td> <td>ธ.ค. 69</td> </tr> <tr> <td>8</td> <td>ก่อสร้าง/ดำเนินการแล้วเสร็จ</td> <td>ธ.ค. 69</td> <td>พ.ค. 70</td> </tr> </tbody> </table>	ลำดับ	รายละเอียด/ขั้นตอน/วิธีการดำเนินงาน	ระยะเวลาดำเนินการ		เริ่มต้น (เดือน/ปี)	สิ้นสุด (เดือน/ปี)	1	จัดทำแผนจัดซื้อจัดจ้าง	ต.ค. 69	ต.ค. 69	2	จัดทำราคากลาง	ต.ค. 69	ต.ค. 69	3	จัดทำร่างเอกสารตามประกวดราคาอิเล็กทรอนิกส์	ต.ค. 69	ต.ค. 69	4	ดำเนินการเผยแพร่ประกาศเชิญชวน และเอกสารประกวดราคา	ต.ค. 69	ต.ค. 69	5	กำหนดยื่นข้อเสนอและเสนอราคาทางระบบอิเล็กทรอนิกส์	พ.ย. 69	พ.ย. 69	6	ลงนามสัญญาหรือข้อตกลง	พ.ย. 69	พ.ย. 69	7	เริ่มก่อสร้าง/เริ่มดำเนินการ	ธ.ค. 69	ธ.ค. 69	8	ก่อสร้าง/ดำเนินการแล้วเสร็จ	ธ.ค. 69	พ.ค. 70
ลำดับ	รายละเอียด/ขั้นตอน/วิธีการดำเนินงาน			ระยะเวลาดำเนินการ																																			
		เริ่มต้น (เดือน/ปี)	สิ้นสุด (เดือน/ปี)																																				
1	จัดทำแผนจัดซื้อจัดจ้าง	ต.ค. 69	ต.ค. 69																																				
2	จัดทำราคากลาง	ต.ค. 69	ต.ค. 69																																				
3	จัดทำร่างเอกสารตามประกวดราคาอิเล็กทรอนิกส์	ต.ค. 69	ต.ค. 69																																				
4	ดำเนินการเผยแพร่ประกาศเชิญชวน และเอกสารประกวดราคา	ต.ค. 69	ต.ค. 69																																				
5	กำหนดยื่นข้อเสนอและเสนอราคาทางระบบอิเล็กทรอนิกส์	พ.ย. 69	พ.ย. 69																																				
6	ลงนามสัญญาหรือข้อตกลง	พ.ย. 69	พ.ย. 69																																				
7	เริ่มก่อสร้าง/เริ่มดำเนินการ	ธ.ค. 69	ธ.ค. 69																																				
8	ก่อสร้าง/ดำเนินการแล้วเสร็จ	ธ.ค. 69	พ.ค. 70																																				
8.1 กิจกรรมหลักที่ 1	<p>ก่อสร้างถนนคอนกรีตเสริมเหล็ก ผิวจราจรกว้าง 6 เมตร ยาว 3,000 เมตร หนาเฉลี่ย 0.15 เมตร หรือพื้นที่ผิวจราจรไม่น้อยกว่า 18,000 ตารางเมตร จำนวน 1 สาย (ตามแบบที่ อบต. กำหนด)</p> <p>งบประมาณ 15,970,000 บาท</p> <p>ผู้รับผิดชอบ องค์การบริหารส่วนตำบลอัยเยอร์เวง อำเภอเบตง จังหวัดยะลา</p> <p>หน่วยงานที่เกี่ยวข้อง -</p>																																						
9. หน่วยงานดำเนินการ	องค์การบริหารส่วนตำบลอัยเยอร์เวง																																						
10. ระยะเวลาในการดำเนินโครงการ	240 วัน (ตุลาคม 2569 – พฤษภาคม 2570)																																						
11. งบประมาณ	<p>งบประมาณ 15,970,000 บาท</p> <p>- รวมงบลงทุน 15,970,000 บาท</p> <p>- รวมงบดำเนินงาน - บาท</p>																																						
12. ผลผลิต (Output)	<p>ผลผลิตหลัก (Major Output):</p> <ol style="list-style-type: none"> ระบบโครงสร้างพื้นฐานด้านความปลอดภัยบนท้องถนนที่ได้มาตรฐาน ถนนที่ได้รับการปรับปรุงและเพิ่มความปลอดภัยในพื้นที่ตำบลอัยเยอร์เวง เส้นทางเชื่อมโยงแหล่งผลิตสินค้าทางการเกษตร หมู่ที่ 8 บ้านอัยเยอร์ควีน ที่ปลอดภัย 																																						

	<p>ผลผลิตรอง (Minor Output):</p> <ol style="list-style-type: none"> 1. จุดจอตรดสำหรับชนถ่ายสินค้าเกษตรตามจุดสำคัญ
<p>13. ผลลัพธ์จากการดำเนินโครงการ (Outcome)</p>	<p>ระยะสั้น (Short-term Outcomes):</p> <ol style="list-style-type: none"> 1. ลดจำนวนจุดเสี่ยงอุบัติเหตุบนเส้นทางหลักสู่แหล่งผลิตสินค้าทางการเกษตร 2. เพิ่มความเชื่อมั่นด้านความปลอดภัยให้แก่ พ่อค้า-แม่ค้า และผู้ประกอบการ 3. สร้างการมีส่วนร่วมของชุมชนในการดูแลความปลอดภัยบนท้องถนน <p>ระยะกลาง (Intermediate Outcomes):</p> <ol style="list-style-type: none"> 1. พัฒนาระบบจัดการความปลอดภัยทางถนนแบบบูรณาการ 2. เพิ่มจำนวน พ่อค้า-แม่ค้า และผู้ประกอบการในพื้นที่ 3. สร้างมูลค่าเพิ่มให้กับแหล่งผลิตสินค้าทางการเกษตรผ่านภาพลักษณ์ความปลอดภัย <p>ระยะยาว (Long-term Outcomes):</p> <ol style="list-style-type: none"> 1. สร้างวัฒนธรรมความปลอดภัยทางถนนในชุมชนและพื้นที่การเกษตร 2. พัฒนาตำบลย่อยเออร์เวงและอำเภอเบตงให้เป็นต้นแบบพื้นที่การเกษตรที่ปลอดภัย 3. สร้างระบบเศรษฐกิจท้องถิ่นที่เข้มแข็งบนฐานการเกษตรที่ปลอดภัย 4. พัฒนานวัตกรรมด้านความปลอดภัยทางถนนที่เชื่อมโยงกับการเกษตร <p>ผลกระทบ (Impact):</p> <p><u>เศรษฐกิจ:</u></p> <ol style="list-style-type: none"> 1. เพิ่มขีดความสามารถในการแข่งขันด้านการเกษตรของจังหวัด 2. สร้างโอกาสทางเศรษฐกิจใหม่ๆ จากการพัฒนาอุตสาหกรรมที่เกี่ยวข้อง <p><u>สังคม:</u></p> <ol style="list-style-type: none"> 1. ยกระดับคุณภาพชีวิตของประชาชนผ่านระบบความปลอดภัยที่ดีขึ้น 2. สร้างชุมชนที่มีความเข้มแข็งและพึ่งพาตนเองได้ <p><u>สิ่งแวดล้อม:</u></p> <ol style="list-style-type: none"> 1. ส่งเสริมการเกษตรที่ยั่งยืนและเป็นมิตรกับสิ่งแวดล้อม 2. พัฒนาระบบขนส่งสีเขียวที่ลดผลกระทบต่อสิ่งแวดล้อม <p><u>นโยบาย:</u></p> <ol style="list-style-type: none"> 1. สร้างแนวทางการพัฒนาพื้นที่ชนบทที่บูรณาการความปลอดภัยกับการเกษตร 2. ผลักดันนโยบายการพัฒนาโครงสร้างพื้นฐานที่คำนึงถึงความปลอดภัยและการเกษตรควบคู่กัน

แบบฟอร์มโครงการแบบย่อ (Project Brief) ของโครงการสำคัญภายใต้งบประมาณของจังหวัด

ประเด็นการพัฒนาที่ 1 : เสริมสร้างประสิทธิภาพการผลิตเกษตรมูลค่าสูงผลิตภัณฑ์ชุมชนและอุตสาหกรรมแปรรูป เชื่อมโยงตลาดดิจิทัล

หัวข้อ	รายละเอียด
1. ชื่อโครงการสำคัญ	ก่อสร้างถนนคอนกรีตเสริมเหล็ก สายกูแบรีมา ผิวจราจรกว้าง 5 เมตร ยาว 3,000 เมตร หนาเฉลี่ย 0.15 เมตร หรือมีพื้นที่ไม่น้อยกว่า 15,000 ตารางเมตร หมู่ที่ 8 ตำบลอัยเยอร์เวง อำเภอเบตง จังหวัดยะลา
2. ชื่อแผนงาน	ผลผลิต : โครงการส่งเสริมด้านอุตสาหกรรมและพัฒนาการค้าการลงทุน
3. แนวทางการพัฒนา	พัฒนาโครงสร้างพื้นฐานด้านการเกษตร
4. หลักการและเหตุผล	<p>ถนนสายกูแบรีมา หมู่ที่ 8 นั้นเป็นถนนดินลูกรังที่ก่อสร้างมาเป็นระยะเวลาช้านาน เพื่อใช้ในการสัญจรไปมาของประชาชนในพื้นที่ทำให้สภาพพื้นผิวถนนมีความชำรุด เสียหาย ขรุขระ เป็นหลุมเป็นบ่อ ฝุ่นฟุ้งกระจาย ก่อให้เกิดอุบัติเหตุอยู่บ่อยครั้ง เป็นอันตรายต่อชีวิตและทรัพย์สิน สร้างความเดือดร้อนต่อประชาชนเป็นอย่างมาก สภาพถนนที่ไม่ดีทำให้เกิดความล่าช้าและเพิ่มต้นทุนในการขนส่ง ประชาชนในพื้นที่ประสบปัญหาในการเดินทางเพื่อเข้าถึงบริการพื้นฐานต่างๆ เช่น สถานพยาบาล โรงเรียน และแหล่งงาน เป็นต้น โครงการนี้จะช่วยพัฒนาเส้นทางคมนาคมที่สำคัญในพื้นที่ เชื่อมโยงชุมชนและแหล่งเศรษฐกิจ เนื่องจากพื้นที่ดังกล่าวยังขาดถนนที่ได้มาตรฐาน ส่งผลต่อความปลอดภัยและการเดินทาง สร้างความเดือดร้อนแก่ประชาชน และประสบปัญหาในการสัญจรเป็นอย่างมากโดยเฉพาะในฤดูฝน โดยมีครัวเรือนและประชาชน หมู่ที่ 8 บ้านอัยเยอร์เวง ผู้รับประโยชน์ จำนวน 842 ครัวเรือน จำนวน 1,904 คน</p> <p>แต่เนื่องจากองค์การบริหารส่วนตำบลอัยเยอร์เวงมีงบประมาณจำกัดไม่เพียงพอในการดำเนินการซ่อมสร้างถนนดังกล่าว จึงมีความจำเป็นอย่างมากและมีความเร่งด่วนที่สุดที่ต้องขอรับการสนับสนุนงบประมาณภายใต้แผนปฏิบัติการประจำปีของจังหวัดยะลา ประจำปีงบประมาณ พ.ศ. 2570 เพื่อดำเนินการก่อสร้างถนนคอนกรีตเสริมเหล็ก สายกูแบรีมา ผิวจราจรกว้าง 5 เมตร ยาว 3,000 เมตร หนาเฉลี่ย 0.15 เมตร หรือมีพื้นที่ไม่น้อยกว่า 15,000 ตารางเมตร หมู่ที่ 8 ตำบลอัยเยอร์เวง อำเภอเบตง จังหวัดยะลา ให้มีมาตรฐานความปลอดภัย และมีประสิทธิภาพในการเดินทางสัญจร ซึ่งกิจกรรมดังกล่าวนี้จะเป็นการเชื่อมโยงและสอดคล้องกับนโยบายการพัฒนาพื้นที่เศรษฐกิจ การยกระดับคุณภาพชีวิต การกระตุ้นเศรษฐกิจและการท่องเที่ยวในพื้นที่ 3 จังหวัดชายแดนภาคใต้ (จังหวัดยะลา ปัตตานี และนราธิวาส) ตามมติคณะรัฐมนตรี เมื่อวันที่ 27 กุมภาพันธ์ พ.ศ. 2567 ซึ่งสอดคล้องกับแผนพัฒนาท้องถิ่นด้านการพัฒนาโครงสร้างพื้นฐานและยุทธศาสตร์การพัฒนาจังหวัดยะลา ในการส่งเสริมการเกษตรและการท่องเที่ยว นับเป็นการพัฒนาที่เชื่อมโยงสามเหลี่ยมเศรษฐกิจ มั่นคง มั่งคั่ง ยั่งยืน ใน 3 จังหวัดชายแดนใต้ เป็นการส่งเสริมและสร้างมิตินความมั่นคง สร้างมวลชนในพื้นที่ สร้างและยกระดับคุณภาพชีวิตของประชาชนให้ดีขึ้น กระตุ้นให้เกิดการท่องเที่ยวในพื้นที่ เพื่อสร้างรายได้ และเพื่อให้การพัฒนาเศรษฐกิจชุมชนเกิดความเข้มแข็งและยั่งยืน ซึ่งการพัฒนาคุณภาพชีวิตของประชาชน การส่งเสริมภาคการเกษตร และการกระตุ้นเศรษฐกิจในพื้นที่ตำบลอัยเยอร์เวงนี้สอดคล้องกับ “เป้าหมายการพัฒนา</p>

	<p>จังหวัดยะลาในทุกกระดับ : คุณภาพชีวิตมั่นคง เกษตรมั่งคั่ง ท่องเที่ยวยั่งยืน” และจะเป็นรากฐานสำคัญในการพัฒนาพื้นที่ชุมชนและท้องถิ่นที่จะนำไปสู่ “ยะลาเมืองแห่งความสุข : Yala City of Happiness” อย่างยั่งยืนต่อไป</p>
<p>5. วัตถุประสงค์ของโครงการ</p>	<ol style="list-style-type: none"> 1. พัฒนาโครงสร้างพื้นฐานและเพิ่มประสิทธิภาพความปลอดภัยบนท้องถนน: มุ่งเน้นการปรับปรุงและพัฒนาความปลอดภัยของถนนในพื้นที่ตำบลอัยเยอร์เวง เพื่อลดอุบัติเหตุและเพิ่มความปลอดภัยในการเดินทางและการท่องเที่ยว 2. ยกระดับคุณภาพชีวิตของประชาชน: วัตถุประสงค์หลักคือการพัฒนาคุณภาพชีวิตของประชาชนในพื้นที่ โดยการปรับปรุงเส้นทางคมนาคมจะช่วยอำนวยความสะดวกในการเดินทางและขนส่ง 3. สนับสนุนภาคการท่องเที่ยวและเกษตร: โครงการมีเป้าหมายในการรองรับการขยายตัวของการท่องเที่ยว การผลิตภาคเกษตรในพื้นที่ตำบลอัยเยอร์เวง ซึ่งจะช่วยเพิ่มประสิทธิภาพและความปลอดภัยในการเดินทางแก่นักท่องเที่ยว และช่วยเพิ่มประสิทธิภาพการขนส่งผลผลิตทางการเกษตรอีกด้วย 4. เพิ่มความมั่นคงปลอดภัยให้กับประชาชนและนักท่องเที่ยว: สร้างความปลอดภัยทั้งในแง่ชีวิตและทรัพย์สินของประชาชนในพื้นที่และนักท่องเที่ยวที่มาเยือน 5. พัฒนาพื้นที่ชนบท: โครงการตั้งอยู่ในพื้นที่หมู่ที่ 8 ตำบลอัยเยอร์เวง ซึ่งเป็นการพัฒนาโครงสร้างพื้นฐานและสิ่งอำนวยความสะดวกเพื่อรองรับการขยายตัวของอุตสาหกรรมการท่องเที่ยวในพื้นที่ชนบท 6. เชื่อมโยงเส้นทางคมนาคม: การก่อสร้างถนนคอนกรีตเสริมเหล็ก สายกูแบรีมา หมู่ที่ 8 แสดงให้เห็นถึงความต่อเนื่องในการพัฒนาเส้นทางคมนาคม เชื่อมโยงพื้นที่ต่างๆ เข้าด้วยกัน
<p>6. ตัวชี้วัดและค่าเป้าหมาย</p>	<p>ตัวชี้วัดเชิงปริมาณ</p> <ol style="list-style-type: none"> 1. ปรับปรุงด้านความปลอดภัยบนท้องถนน โดยก่อสร้างถนนคอนกรีตเสริมเหล็ก จำนวน 1 สาย (ตามแบบที่ อบต.กำหนด) ค่าเป้าหมาย: ระยะทาง 3.0 กิโลเมตร 2. ประชาชนที่ได้รับประโยชน์จากโครงการ ค่าเป้าหมาย: ประชาชน จำนวน 842 ครัวเรือน จำนวน 1,904 คน 3. รายได้จากการขนส่งผลผลิตทางการเกษตร อาทิเช่น สินค้าทุเรียน ออกสู่ตลาดเพิ่มขึ้นหลังจากดำเนินโครงการ ค่าเป้าหมาย: ไม่ต่ำกว่าร้อยละ 20 ภายในปีแรก 4. เพิ่มประสิทธิภาพในการขนส่งผลผลิตทางการเกษตร อาทิเช่น สินค้าทุเรียน ออกสู่ตลาดเพิ่มขึ้นหลังจากดำเนินโครงการ ค่าเป้าหมาย: ไม่ต่ำกว่าร้อยละ 20 ภายในปีแรก <p>ตัวชี้วัดเชิงคุณภาพ</p> <ol style="list-style-type: none"> 1. ระดับความพึงพอใจของประชาชนต่อความปลอดภัยบนท้องถนน ค่าเป้าหมาย: ระดับความพึงพอใจเฉลี่ยไม่ต่ำกว่า 4 จาก 5 คะแนน 2. อัตราการเกิดอุบัติเหตุบนท้องถนนที่ลดลง ค่าเป้าหมาย: ลดลงร้อยละ 50 เมื่อเทียบกับปีก่อนดำเนินโครงการ 3. ระดับการรับรู้และความเข้าใจของประชาชนเกี่ยวกับความปลอดภัยบนท้องถนน ค่าเป้าหมาย: ร้อยละ 80 ของประชาชนในพื้นที่ที่มีความเข้าใจที่ถูกต้อง

	<p>4. คุณภาพของการเชื่อมโยงระหว่างแหล่งผลิตสินค้าเกษตรกรรมและชุมชน ค่าเป้าหมาย: ระดับความพึงพอใจของประชาชน พ่อค้า-แม่ค้า และผู้ประกอบการต่อการเข้าถึงแหล่งผลิตสินค้าทางการเกษตรไม่ต่ำกว่า 4 จาก 5 คะแนน</p> <p>5. ระดับความรู้สึกลดภัยของประชาชน พ่อค้า-แม่ค้า และผู้ประกอบการ ค่าเป้าหมาย: ร้อยละ 85 ของผู้ประชาชน พ่อค้า-แม่ค้า และผู้ประกอบการรู้สึกปลอดภัยมากขึ้น</p> <p>6. ความยั่งยืนของการพัฒนาผลผลิตทางการเกษตรในพื้นที่ ค่าเป้าหมาย: การเพิ่มขึ้นของรายได้จากการค้าขายผลผลิตทางการเกษตรอย่างต่อเนื่อง 3 ปีติดต่อกัน</p>																																						
7. พื้นที่เป้าหมาย	<p>หมู่ที่ 8 บ้านอัยเยอร์ควีน ตำบลอัยเยอร์เวง อำเภอเบตง จังหวัดยะลา</p> <p>- มีประชาชนผู้รับประโยชน์ จำนวน 842 ครัวเรือน จำนวน 1,904 คน</p>																																						
8. กิจกรรมหลัก	<table border="1"> <thead> <tr> <th rowspan="2">ลำดับ</th> <th rowspan="2">รายละเอียด/ขั้นตอน/วิธีการดำเนินงาน</th> <th colspan="2">ระยะเวลาดำเนินการ</th> </tr> <tr> <th>เริ่มต้น (เดือน/ปี)</th> <th>สิ้นสุด (เดือน/ปี)</th> </tr> </thead> <tbody> <tr> <td>1</td> <td>จัดทำแผนจัดซื้อจัดจ้าง</td> <td>ต.ค. 69</td> <td>ต.ค. 69</td> </tr> <tr> <td>2</td> <td>จัดทำราคากลาง</td> <td>ต.ค. 69</td> <td>ต.ค. 69</td> </tr> <tr> <td>3</td> <td>จัดทำร่างเอกสารตามประกวดราคาอิเล็กทรอนิกส์</td> <td>ต.ค. 69</td> <td>ต.ค. 69</td> </tr> <tr> <td>4</td> <td>ดำเนินการเผยแพร่ประกาศเชิญชวน และเอกสารประกวดราคา</td> <td>ต.ค. 69</td> <td>ต.ค. 69</td> </tr> <tr> <td>5</td> <td>กำหนดยื่นข้อเสนอและเสนอราคาทางระบบอิเล็กทรอนิกส์</td> <td>พ.ย. 69</td> <td>พ.ย. 69</td> </tr> <tr> <td>6</td> <td>ลงนามสัญญาหรือข้อตกลง</td> <td>พ.ย. 69</td> <td>พ.ย. 69</td> </tr> <tr> <td>7</td> <td>เริ่มก่อสร้าง/เริ่มดำเนินการ</td> <td>ธ.ค. 69</td> <td>ธ.ค. 69</td> </tr> <tr> <td>8</td> <td>ก่อสร้าง/ดำเนินการแล้วเสร็จ</td> <td>ธ.ค. 69</td> <td>พ.ค. 70</td> </tr> </tbody> </table>	ลำดับ	รายละเอียด/ขั้นตอน/วิธีการดำเนินงาน	ระยะเวลาดำเนินการ		เริ่มต้น (เดือน/ปี)	สิ้นสุด (เดือน/ปี)	1	จัดทำแผนจัดซื้อจัดจ้าง	ต.ค. 69	ต.ค. 69	2	จัดทำราคากลาง	ต.ค. 69	ต.ค. 69	3	จัดทำร่างเอกสารตามประกวดราคาอิเล็กทรอนิกส์	ต.ค. 69	ต.ค. 69	4	ดำเนินการเผยแพร่ประกาศเชิญชวน และเอกสารประกวดราคา	ต.ค. 69	ต.ค. 69	5	กำหนดยื่นข้อเสนอและเสนอราคาทางระบบอิเล็กทรอนิกส์	พ.ย. 69	พ.ย. 69	6	ลงนามสัญญาหรือข้อตกลง	พ.ย. 69	พ.ย. 69	7	เริ่มก่อสร้าง/เริ่มดำเนินการ	ธ.ค. 69	ธ.ค. 69	8	ก่อสร้าง/ดำเนินการแล้วเสร็จ	ธ.ค. 69	พ.ค. 70
ลำดับ	รายละเอียด/ขั้นตอน/วิธีการดำเนินงาน			ระยะเวลาดำเนินการ																																			
		เริ่มต้น (เดือน/ปี)	สิ้นสุด (เดือน/ปี)																																				
1	จัดทำแผนจัดซื้อจัดจ้าง	ต.ค. 69	ต.ค. 69																																				
2	จัดทำราคากลาง	ต.ค. 69	ต.ค. 69																																				
3	จัดทำร่างเอกสารตามประกวดราคาอิเล็กทรอนิกส์	ต.ค. 69	ต.ค. 69																																				
4	ดำเนินการเผยแพร่ประกาศเชิญชวน และเอกสารประกวดราคา	ต.ค. 69	ต.ค. 69																																				
5	กำหนดยื่นข้อเสนอและเสนอราคาทางระบบอิเล็กทรอนิกส์	พ.ย. 69	พ.ย. 69																																				
6	ลงนามสัญญาหรือข้อตกลง	พ.ย. 69	พ.ย. 69																																				
7	เริ่มก่อสร้าง/เริ่มดำเนินการ	ธ.ค. 69	ธ.ค. 69																																				
8	ก่อสร้าง/ดำเนินการแล้วเสร็จ	ธ.ค. 69	พ.ค. 70																																				
8.1 กิจกรรมหลักที่ 1 งบประมาณ ผู้รับผิดชอบ หน่วยงานที่เกี่ยวข้อง	<p>ก่อสร้างถนนคอนกรีตเสริมเหล็ก ผิวจราจรกว้าง 5 เมตร ยาว 3,000 เมตร หนาเฉลี่ย 0.15 เมตร หรือพื้นที่ผิวจราจรไม่น้อยกว่า 15,000 ตารางเมตร จำนวน 1 สาย (ตามแบบที่ อบต. กำหนด)</p> <p>งบประมาณ 13,780,000 บาท</p> <p>ผู้รับผิดชอบ องค์การบริหารส่วนตำบลอัยเยอร์เวง อำเภอเบตง จังหวัดยะลา</p> <p>หน่วยงานที่เกี่ยวข้อง -</p>																																						
9. หน่วยงานดำเนินการ	องค์การบริหารส่วนตำบลอัยเยอร์เวง																																						
10. ระยะเวลาในการดำเนินโครงการ	1 ตุลาคม 2569 – 30 กันยายน 2570																																						
11. งบประมาณ	<p>งบประมาณ 13,780,000 บาท</p> <p>- รวมงบลงทุน 13,780,000 บาท</p> <p>- รวมงบดำเนินงาน - บาท</p>																																						
12. ผลผลิต (Output)	<p>ผลผลิตหลัก (Major Output):</p> <ol style="list-style-type: none"> ระบบโครงสร้างพื้นฐานด้านความปลอดภัยบนท้องถนนที่ได้มาตรฐาน ถนนที่ได้รับการปรับปรุงและเพิ่มความปลอดภัยในพื้นที่ตำบลอัยเยอร์เวง เส้นทางเชื่อมโยงแหล่งผลิตสินค้าทางการเกษตร หมู่ที่ 8 บ้านอัยเยอร์ควีน ที่ปลอดภัย 																																						

	<p>ผลผลิตตรง (Minor Output):</p> <ol style="list-style-type: none"> 1. จุดจอตรดสำหรับชนถ่ายสินค้าเกษตรตามจุดสำคัญ
<p>13. ผลลัพธ์จากการดำเนินโครงการ (Outcome)</p>	<p>ระยะสั้น (Short-term Outcomes):</p> <ol style="list-style-type: none"> 1. ลดจำนวนจุดเสี่ยงอุบัติเหตุบนเส้นทางหลักสู่แหล่งผลิตสินค้าทางการเกษตร 2. เพิ่มความเชื่อมั่นด้านความปลอดภัยให้แก่ พ่อค้า-แม่ค้า และผู้ประกอบการ 3. สร้างการมีส่วนร่วมของชุมชนในการดูแลความปลอดภัยบนท้องถนน <p>ระยะกลาง (Intermediate Outcomes):</p> <ol style="list-style-type: none"> 1. พัฒนาระบบจัดการความปลอดภัยทางถนนแบบบูรณาการ 2. เพิ่มจำนวน พ่อค้า-แม่ค้า และผู้ประกอบการในพื้นที่ 3. สร้างมูลค่าเพิ่มให้กับแหล่งผลิตสินค้าทางการเกษตรผ่านภาพลักษณ์ความปลอดภัย <p>ระยะยาว (Long-term Outcomes):</p> <ol style="list-style-type: none"> 1. สร้างวัฒนธรรมความปลอดภัยทางถนนในชุมชนและพื้นที่การเกษตร 2. พัฒนาตำบลย่อยเออร์เวงและอำเภอเบตงให้เป็นต้นแบบพื้นที่การเกษตรที่ปลอดภัย 3. สร้างระบบเศรษฐกิจท้องถิ่นที่เข้มแข็งบนฐานการเกษตรที่ปลอดภัย 4. พัฒนานวัตกรรมด้านความปลอดภัยทางถนนที่เชื่อมโยงกับการเกษตร <p>ผลกระทบ (Impact):</p> <p><u>เศรษฐกิจ:</u></p> <ol style="list-style-type: none"> 1. เพิ่มขีดความสามารถในการแข่งขันด้านการเกษตรของจังหวัด 2. สร้างโอกาสทางเศรษฐกิจใหม่ๆ จากการพัฒนาอุตสาหกรรมที่เกี่ยวข้อง <p><u>สังคม:</u></p> <ol style="list-style-type: none"> 1. ยกระดับคุณภาพชีวิตของประชาชนผ่านระบบความปลอดภัยที่ดีขึ้น 2. สร้างชุมชนที่มีความเข้มแข็งและพึ่งพาตนเองได้ <p><u>สิ่งแวดล้อม:</u></p> <ol style="list-style-type: none"> 1. ส่งเสริมการเกษตรที่ยั่งยืนและเป็นมิตรกับสิ่งแวดล้อม 2. พัฒนาระบบขนส่งสีเขียวที่ลดผลกระทบต่อสิ่งแวดล้อม <p><u>นโยบาย:</u></p> <ol style="list-style-type: none"> 1. สร้างแนวทางการพัฒนาพื้นที่ชนบทที่บูรณาการความปลอดภัยกับการเกษตร 2. ผลักดันนโยบายการพัฒนาโครงสร้างพื้นฐานที่คำนึงถึงความปลอดภัยและการเกษตรควบคู่กัน

แบบฟอร์มโครงการแบบย่อ (Project Brief) ของโครงการสำคัญภายใต้งบประมาณของจังหวัด

ประเด็นการพัฒนาที่ 1 : เสริมสร้างประสิทธิภาพการผลิตเกษตรมูลค่าสูงผลิตภัณฑ์ชุมชนและอุตสาหกรรมแปรรูป เชื่อมโยงตลาดดิจิทัล

หัวข้อ	รายละเอียด
1. ชื่อโครงการสำคัญ	ก่อสร้างถนนคอนกรีตเสริมเหล็ก สายประปา-นอเ็ง ผิวจรจรกว้าง 5 เมตร ยาว 3,000 เมตร หนาเฉลี่ย 0.15 เมตร หรือมีพื้นที่ไม่น้อยกว่า 15,000 ตารางเมตร หมู่ที่ 3 ตำบลอัยเยอร์เวง อำเภอเบตง จังหวัดยะลา
2. ชื่อแผนงาน	โครงการส่งเสริมด้านอุตสาหกรรมและพัฒนาการค้าการลงทุน
3. แนวทางการพัฒนา	พัฒนาโครงสร้างพื้นฐานด้านการเกษตร
4. หลักการและเหตุผล	<p>ถนนสายประปา-นอเ็ง หมู่ที่ 3 นั้นเป็นถนนดินลูกรังที่ก่อสร้างมาเป็นระยะเวลานานเพื่อใช้ในการสัญจรไปมาของประชาชนในพื้นที่ทำให้สภาพพื้นผิวถนนมีความชำรุด เสียหาย ขรุขระ เป็นหลุมเป็นบ่อ ฝุ่นฟุ้งกระจาย ก่อให้เกิดอุบัติเหตุอยู่บ่อยครั้ง เป็นอันตรายต่อชีวิตและทรัพย์สิน สร้างความเดือดร้อนต่อประชาชนเป็นอย่างมาก สภาพถนนที่ไม่ดีทำให้เกิดความล่าช้าและเพิ่มต้นทุนในการขนส่ง ประชาชนในพื้นที่ประสบปัญหาในการเดินทางเพื่อเข้าถึงบริการพื้นฐานต่างๆ เช่น สถานพยาบาล โรงเรียน และแหล่งงาน เป็นต้น โครงการนี้จะช่วยพัฒนาเส้นทางคมนาคมที่สำคัญในพื้นที่ เชื่อมโยงชุมชนและแหล่งเศรษฐกิจ เนื่องจากพื้นที่ดังกล่าวยังขาดถนนที่ได้มาตรฐาน ส่งผลต่อความปลอดภัยและการเดินทาง สร้างความเดือดร้อนแก่ประชาชน และประสบปัญหาในการสัญจรเป็นอย่างมากโดยเฉพาะในฤดูฝน โดยมีครัวเรือนและประชาชน หมู่ที่ 3 บ้าน กม.36 ผู้รับประโยชน์ จำนวน 500 ครัวเรือน จำนวน 1,413 คน</p> <p>แต่เนื่องจากองค์การบริหารส่วนตำบลอัยเยอร์เวงมีงบประมาณจำกัดไม่เพียงพอในการดำเนินการซ่อมสร้างถนนดังกล่าว จึงมีความจำเป็นอย่างมากและมีความเร่งด่วนที่สุดที่ต้องขอรับการสนับสนุนงบประมาณภายใต้แผนปฏิบัติการประจำปีของจังหวัดยะลา ประจำปีงบประมาณ พ.ศ. 2570 เพื่อดำเนินการก่อสร้างถนนคอนกรีตเสริมเหล็ก สายประปา-นอเ็ง ผิวจรจรกว้าง 5 เมตร ยาว 3,000 เมตร หนาเฉลี่ย 0.15 เมตร หรือมีพื้นที่ไม่น้อยกว่า 15,000 ตารางเมตร หมู่ที่ 3 ตำบลอัยเยอร์เวง อำเภอเบตง จังหวัดยะลา ให้มีมาตรฐานความปลอดภัย และมีประสิทธิภาพในการเดินทางสัญจร ซึ่งกิจกรรมดังกล่าวนี้จะเป็นการเชื่อมโยงและสอดคล้องกับนโยบายการพัฒนาพื้นที่เศรษฐกิจ การยกระดับคุณภาพชีวิต การกระตุ้นเศรษฐกิจและการท่องเที่ยวในพื้นที่ 3 จังหวัดชายแดนภาคใต้ (จังหวัดยะลา ปัตตานี และนราธิวาส) ตามมติคณะรัฐมนตรี เมื่อวันที่ 27 กุมภาพันธ์ พ.ศ. 2567 ซึ่งสอดคล้องกับแผนพัฒนาท้องถิ่นด้านการพัฒนาโครงสร้างพื้นฐานและยุทธศาสตร์การพัฒนาจังหวัดยะลา ในการส่งเสริมการเกษตรและการท่องเที่ยว นับเป็นการพัฒนาที่เชื่อมโยงสามเหลี่ยมเศรษฐกิจ มั่นคง มั่งคั่ง ยั่งยืน ใน 3 จังหวัดชายแดนใต้ เป็นการส่งเสริมและสร้างมิติความมั่นคง สร้างมวลชนในพื้นที่ สร้างและยกระดับคุณภาพชีวิตของประชาชนให้ดีขึ้น กระตุ้นให้เกิดการท่องเที่ยวในพื้นที่ เพื่อสร้างรายได้ และเพื่อให้เกิดการพัฒนาเศรษฐกิจชุมชนเกิดความเข้มแข็งและยั่งยืน ซึ่งการพัฒนาคุณภาพชีวิตของประชาชน การส่งเสริมภาคการเกษตร และการกระตุ้นเศรษฐกิจในพื้นที่ตำบลอัยเยอร์เวงนี้สอดคล้องกับ “เป้าหมาย</p>

	<p>การพัฒนาจังหวัดยะลาในทุกกระดับ : คุณภาพชีวิตมั่นคง เกษตรมั่งคั่ง ท่องเที่ยวยั่งยืน” และจะเป็นรากฐานสำคัญในการพัฒนาพื้นที่ชุมชนและท้องถิ่นที่จะนำไปสู่ “ยะลาเมืองแห่งความสุข : Yala City of Happiness” อย่างยั่งยืนต่อไป</p>
<p>5. วัตถุประสงค์ของโครงการ</p>	<ol style="list-style-type: none"> 1. พัฒนาโครงสร้างพื้นฐานและเพิ่มประสิทธิภาพความปลอดภัยบนท้องถนน: มุ่งเน้นการปรับปรุงและพัฒนาความปลอดภัยของถนนในพื้นที่ตำบลอัยเยอร์เวง เพื่อลดอุบัติเหตุและเพิ่มความปลอดภัยในการเดินทางและการท่องเที่ยว 2. ยกระดับคุณภาพชีวิตของประชาชน: วัตถุประสงค์หลักคือการพัฒนาคุณภาพชีวิตของประชาชนในพื้นที่ โดยการปรับปรุงเส้นทางคมนาคมจะช่วยอำนวยความสะดวกในการเดินทางและขนส่ง 3. สนับสนุนภาคการท่องเที่ยวและเกษตร: โครงการมีเป้าหมายในการรองรับการขยายตัวของภาคการท่องเที่ยว การผลิตภาคเกษตรในพื้นที่ตำบลอัยเยอร์เวง ซึ่งจะช่วยเพิ่มประสิทธิภาพและความปลอดภัยในการเดินทางแก่นักท่องเที่ยว และช่วยเพิ่มประสิทธิภาพการขนส่งผลผลิตทางการเกษตรอีกด้วย 4. เพิ่มความมั่นคงปลอดภัยให้กับประชาชนและนักท่องเที่ยว: สร้างความปลอดภัยทั้งในแง่ชีวิตและทรัพย์สินของประชาชนในพื้นที่และนักท่องเที่ยวที่มาเยือน 5. พัฒนาพื้นที่ชนบท: โครงการตั้งอยู่ในพื้นที่หมู่ที่ 3 ตำบลอัยเยอร์เวง ซึ่งเป็นการพัฒนาโครงสร้างพื้นฐานและสิ่งอำนวยความสะดวกเพื่อรองรับการขยายตัวของอุตสาหกรรมการท่องเที่ยวในพื้นที่ชนบท 6. เชื่อมโยงเส้นทางคมนาคม: การก่อสร้างถนนคอนกรีตเสริมเหล็ก สายประปา-นอแจ้ง หมู่ที่ 3 แสดงให้เห็นถึงความต่อเนื่องในการพัฒนาเส้นทางคมนาคม เชื่อมโยงพื้นที่ต่างๆ เข้าด้วยกัน
<p>6. ตัวชี้วัดและค่าเป้าหมาย</p>	<p>ตัวชี้วัดเชิงปริมาณ</p> <ol style="list-style-type: none"> 1. ปรับปรุงด้านความปลอดภัยบนท้องถนน โดยก่อสร้างถนนคอนกรีตเสริมเหล็ก จำนวน 1 สาย (ตามแบบที่ อบต.กำหนด) ค่าเป้าหมาย: ระยะทาง 3.0 กิโลเมตร 2. ประชาชนที่ได้รับประโยชน์จากโครงการ ค่าเป้าหมาย: ประชาชน จำนวน 500 ครัวเรือน จำนวน 1,413 คน 3. รายได้จากการขนส่งผลผลิตทางการเกษตร อาทิเช่น สินค้าทุเรียน ออกสู่ตลาดเพิ่มขึ้นหลังจากดำเนินโครงการ ค่าเป้าหมาย: ไม่ต่ำกว่าร้อยละ 20 ภายในปีแรก 4. เพิ่มประสิทธิภาพในการขนส่งผลผลิตทางการเกษตร อาทิเช่น สินค้าทุเรียน ออกสู่ตลาดเพิ่มขึ้นหลังจากดำเนินโครงการ ค่าเป้าหมาย: ไม่ต่ำกว่าร้อยละ 20 ภายในปีแรก <p>ตัวชี้วัดเชิงคุณภาพ</p> <ol style="list-style-type: none"> 1. ระดับความพึงพอใจของประชาชนต่อความปลอดภัยบนท้องถนน ค่าเป้าหมาย: ระดับความพึงพอใจเฉลี่ยไม่ต่ำกว่า 4 จาก 5 คะแนน 2. อัตราการเกิดอุบัติเหตุบนท้องถนนที่ลดลง ค่าเป้าหมาย: ลดลงร้อยละ 50 เมื่อเทียบกับปีก่อนดำเนินโครงการ 3. ระดับการรับรู้และความเข้าใจของประชาชนเกี่ยวกับความปลอดภัยบนท้องถนน ค่าเป้าหมาย: ร้อยละ 80 ของประชาชนในพื้นที่ที่มีความเข้าใจที่ถูกต้อง

	<p>4. คุณภาพของการเชื่อมโยงระหว่างแหล่งผลิตสินค้าเกษตรกรรมและชุมชน ค่าเป้าหมาย: ระดับความพึงพอใจของประชาชน พ่อค้า-แม่ค้า และผู้ประกอบการต่อการเข้าถึงแหล่งผลิตสินค้าทางการเกษตรไม่ต่ำกว่า 4 จาก 5 คะแนน</p> <p>5. ระดับความรู้สึกปลอดภัยของประชาชน พ่อค้า-แม่ค้า และผู้ประกอบการ ค่าเป้าหมาย: ร้อยละ 85 ของผู้ประชาชน พ่อค้า-แม่ค้า และผู้ประกอบการรู้สึกปลอดภัยมากขึ้น</p> <p>6. ความยั่งยืนของการพัฒนาผลผลิตทางการเกษตรในพื้นที่ ค่าเป้าหมาย: การเพิ่มขึ้นของรายได้จากการค้าขายผลผลิตทางการเกษตรอย่างต่อเนื่อง 3 ปีติดต่อกัน</p>																																						
7. พื้นที่เป้าหมาย	<p>หมู่ที่ 3 บ้าน กม.36 ตำบลอัยเยอร์เวง อำเภอเบตง จังหวัดยะลา</p> <p>- มีประชาชนผู้รับประโยชน์ จำนวน 500 ครัวเรือน จำนวน 1,413 คน</p>																																						
8. กิจกรรมหลัก	<table border="1"> <thead> <tr> <th rowspan="2">ลำดับ</th> <th rowspan="2">รายละเอียด/ขั้นตอน/วิธีการดำเนินงาน</th> <th colspan="2">ระยะเวลาดำเนินการ</th> </tr> <tr> <th>เริ่มต้น (เดือน/ปี)</th> <th>สิ้นสุด (เดือน/ปี)</th> </tr> </thead> <tbody> <tr> <td>1</td> <td>จัดทำแผนจัดซื้อจัดจ้าง</td> <td>ต.ค. 69</td> <td>ต.ค. 69</td> </tr> <tr> <td>2</td> <td>จัดทำราคากลาง</td> <td>ต.ค. 69</td> <td>ต.ค. 69</td> </tr> <tr> <td>3</td> <td>จัดทำร่างเอกสารตามประกวดราคาอิเล็กทรอนิกส์</td> <td>ต.ค. 69</td> <td>ต.ค. 69</td> </tr> <tr> <td>4</td> <td>ดำเนินการเผยแพร่ประกาศเชิญชวน และเอกสารประกวดราคา</td> <td>ต.ค. 69</td> <td>ต.ค. 69</td> </tr> <tr> <td>5</td> <td>กำหนดยื่นข้อเสนอและเสนอราคาทางระบบอิเล็กทรอนิกส์</td> <td>พ.ย. 69</td> <td>พ.ย. 69</td> </tr> <tr> <td>6</td> <td>ลงนามสัญญาหรือข้อตกลง</td> <td>พ.ย. 69</td> <td>พ.ย. 69</td> </tr> <tr> <td>7</td> <td>เริ่มก่อสร้าง/เริ่มดำเนินการ</td> <td>ธ.ค. 69</td> <td>ธ.ค. 69</td> </tr> <tr> <td>8</td> <td>ก่อสร้าง/ดำเนินการแล้วเสร็จ</td> <td>ธ.ค. 69</td> <td>พ.ค. 70</td> </tr> </tbody> </table>	ลำดับ	รายละเอียด/ขั้นตอน/วิธีการดำเนินงาน	ระยะเวลาดำเนินการ		เริ่มต้น (เดือน/ปี)	สิ้นสุด (เดือน/ปี)	1	จัดทำแผนจัดซื้อจัดจ้าง	ต.ค. 69	ต.ค. 69	2	จัดทำราคากลาง	ต.ค. 69	ต.ค. 69	3	จัดทำร่างเอกสารตามประกวดราคาอิเล็กทรอนิกส์	ต.ค. 69	ต.ค. 69	4	ดำเนินการเผยแพร่ประกาศเชิญชวน และเอกสารประกวดราคา	ต.ค. 69	ต.ค. 69	5	กำหนดยื่นข้อเสนอและเสนอราคาทางระบบอิเล็กทรอนิกส์	พ.ย. 69	พ.ย. 69	6	ลงนามสัญญาหรือข้อตกลง	พ.ย. 69	พ.ย. 69	7	เริ่มก่อสร้าง/เริ่มดำเนินการ	ธ.ค. 69	ธ.ค. 69	8	ก่อสร้าง/ดำเนินการแล้วเสร็จ	ธ.ค. 69	พ.ค. 70
ลำดับ	รายละเอียด/ขั้นตอน/วิธีการดำเนินงาน			ระยะเวลาดำเนินการ																																			
		เริ่มต้น (เดือน/ปี)	สิ้นสุด (เดือน/ปี)																																				
1	จัดทำแผนจัดซื้อจัดจ้าง	ต.ค. 69	ต.ค. 69																																				
2	จัดทำราคากลาง	ต.ค. 69	ต.ค. 69																																				
3	จัดทำร่างเอกสารตามประกวดราคาอิเล็กทรอนิกส์	ต.ค. 69	ต.ค. 69																																				
4	ดำเนินการเผยแพร่ประกาศเชิญชวน และเอกสารประกวดราคา	ต.ค. 69	ต.ค. 69																																				
5	กำหนดยื่นข้อเสนอและเสนอราคาทางระบบอิเล็กทรอนิกส์	พ.ย. 69	พ.ย. 69																																				
6	ลงนามสัญญาหรือข้อตกลง	พ.ย. 69	พ.ย. 69																																				
7	เริ่มก่อสร้าง/เริ่มดำเนินการ	ธ.ค. 69	ธ.ค. 69																																				
8	ก่อสร้าง/ดำเนินการแล้วเสร็จ	ธ.ค. 69	พ.ค. 70																																				
8.1 กิจกรรมหลักที่ 1 งบประมาณ ผู้รับผิดชอบ หน่วยงานที่เกี่ยวข้อง	<p>ก่อสร้างถนนคอนกรีตเสริมเหล็ก ผิวจราจรกว้าง 5 เมตร ยาว 3,000 เมตร หนาเฉลี่ย 0.15 เมตร หรือพื้นที่ผิวจราจรไม่น้อยกว่า 15,000 ตารางเมตร จำนวน 1 สาย (ตามแบบที่ อบต. กำหนด)</p> <p>13,840,000 บาท</p> <p>องค์การบริหารส่วนตำบลอัยเยอร์เวง อำเภอเบตง จังหวัดยะลา</p> <p>-</p>																																						
9. หน่วยงานดำเนินการ	องค์การบริหารส่วนตำบลอัยเยอร์เวง																																						
10. ระยะเวลาในการดำเนินโครงการ	1 ตุลาคม 2569 – 30 ตุลาคม 2570																																						
11. งบประมาณ	<p>งบประมาณ 13,840,000 บาท</p> <p>- รวมงบลงทุน 13,840,000 บาท</p> <p>- รวมงบดำเนินงาน - บาท</p>																																						
12. ผลผลิต (Output)	<p>ผลผลิตหลัก (Major Output):</p> <ol style="list-style-type: none"> ระบบโครงสร้างพื้นฐานด้านความปลอดภัยบนท้องถนนที่ได้มาตรฐาน ถนนที่ได้รับการปรับปรุงและเพิ่มความปลอดภัยในพื้นที่ตำบลอัยเยอร์เวง เส้นทางเชื่อมโยงแหล่งผลิตสินค้าทางการเกษตร หมู่ที่ 3 บ้าน กม.36 ที่ปลอดภัย 																																						

	<p>ผลผลิตรอง (Minor Output):</p> <ol style="list-style-type: none"> 1. จุดจอตลอดสำหรับชนถ่ายสินค้าเกษตรตามจุดสำคัญ
<p>13. ผลลัพธ์จากการดำเนินโครงการ (Outcome)</p>	<p>ระยะสั้น (Short-term Outcomes):</p> <ol style="list-style-type: none"> 1. ลดจำนวนจุดเสี่ยงอุบัติเหตุบนเส้นทางหลักสู่แหล่งผลิตสินค้าทางการเกษตร 2. เพิ่มความเชื่อมั่นด้านความปลอดภัยให้แก่ พ่อค้า-แม่ค้า และผู้ประกอบการ 3. สร้างการมีส่วนร่วมของชุมชนในการดูแลความปลอดภัยบนท้องถนน <p>ระยะกลาง (Intermediate Outcomes):</p> <ol style="list-style-type: none"> 1. พัฒนาระบบจัดการความปลอดภัยทางถนนแบบบูรณาการ 2. เพิ่มจำนวน พ่อค้า-แม่ค้า และผู้ประกอบการในพื้นที่ 3. สร้างมูลค่าเพิ่มให้กับแหล่งผลิตสินค้าทางการเกษตรผ่านภาพลักษณ์ความปลอดภัย <p>ระยะยาว (Long-term Outcomes):</p> <ol style="list-style-type: none"> 1. สร้างวัฒนธรรมความปลอดภัยทางถนนในชุมชนและพื้นที่การเกษตร 2. พัฒนาตำบลย่อยเออร์เวงและอำเภอเบตงให้เป็นต้นแบบพื้นที่การเกษตรที่ปลอดภัย 3. สร้างระบบเศรษฐกิจท้องถิ่นที่เข้มแข็งบนฐานการเกษตรที่ปลอดภัย 4. พัฒนานวัตกรรมด้านความปลอดภัยทางถนนที่เชื่อมโยงกับการเกษตร <p>ผลกระทบ (Impact):</p> <p><u>เศรษฐกิจ:</u></p> <ol style="list-style-type: none"> 1. เพิ่มขีดความสามารถในการแข่งขันด้านการเกษตรของจังหวัด 2. สร้างโอกาสทางเศรษฐกิจใหม่ๆ จากการพัฒนาอุตสาหกรรมที่เกี่ยวข้อง <p><u>สังคม:</u></p> <ol style="list-style-type: none"> 1. ยกระดับคุณภาพชีวิตของประชาชนผ่านระบบความปลอดภัยที่ดีขึ้น 2. สร้างชุมชนที่มีความเข้มแข็งและพึ่งพาตนเองได้ <p><u>สิ่งแวดล้อม:</u></p> <ol style="list-style-type: none"> 1. ส่งเสริมการเกษตรที่ยั่งยืนและเป็นมิตรกับสิ่งแวดล้อม 2. พัฒนาระบบขนส่งสีเขียวที่ลดผลกระทบต่อสิ่งแวดล้อม <p><u>นโยบาย:</u></p> <ol style="list-style-type: none"> 1. สร้างแนวทางการพัฒนาพื้นที่ชนบทที่บูรณาการความปลอดภัยกับการเกษตร 2. ผลักดันนโยบายการพัฒนาโครงสร้างพื้นฐานที่คำนึงถึงความปลอดภัยและการเกษตรควบคู่กัน

แบบฟอร์มโครงการแบบย่อ (Project Brief) ของโครงการสำคัญภายใต้งบประมาณของจังหวัด

ประเด็นการพัฒนาที่ 1 เสริมสร้างประสิทธิภาพการผลิตเกษตรมูลค่าสูง ผลิตภัณฑ์ชุมชนและอุตสาหกรรมแปรรูป เชื่อมโยงตลาดดิจิทัล

หัวข้อ	รายละเอียด
1. ชื่อโครงการสำคัญ	โครงการก่อสร้างขยายทางจราจร ทางหลวงหมายเลข 4077 ตอน ยะหา - บาง
2. ชื่อแผนงาน	ผลผลิต : โครงการส่งเสริมภาคการเกษตรแบบครบวงจร
3. แนวทางการพัฒนา	พัฒนาโครงสร้างพื้นฐานด้านการเกษตร
4. หลักการและเหตุผล	ปัจจุบันเส้นทางคมนาคมถนนสายดังกล่าวไม่สะดวกและไม่ปลอดภัย ถนนมีความคับแคบ ไม่เอื้ออำนวยต่อการส่งเสริมพัฒนาการท่องเที่ยว จึงต้องทำการขยายทางจราจรให้มีความกว้าง เพื่อรองรับกับปริมาณจราจรในภาคการเกษตร เป็นการรองรับความเจริญเติบโตทางเศรษฐกิจระดับรากหญ้า และเชื่อมโยงโครงข่ายคมนาคมในพื้นที่ให้ได้รับความสะดวกปลอดภัย ส่งผลให้ความเป็นอยู่และคุณภาพชีวิตของราษฎรในชนบทดีขึ้น อีกทั้งยังเป็นเส้นทางที่เชื่อมกับเส้นทางสาย 410 ยะลา - เบตง สอดคล้องกับแผนพัฒนาจังหวัดในการปรับโครงสร้างเศรษฐกิจพื้นฐาน เพื่อยกระดับรายได้ เสริมสร้างประสิทธิภาพการผลิตเกษตรมูลค่าสูง ผลิตภัณฑ์ชุมชนและอุตสาหกรรมแปรรูป เชื่อมโยงตลาดดิจิทัล
5. วัตถุประสงค์ของโครงการ	ดำเนินการก่อสร้างขยายทางจราจร จากมาตรฐานทางชั้น 4(7/8) เป็นมาตรฐานทางชั้น 1(7/12)
6. ตัวชี้วัดและค่าเป้าหมาย	อัตราการขยายตัวผลิตภัณฑ์มวลรวมภาคเกษตรเพิ่มขึ้น 2% ต่อปี รองรับปริมาณจราจร (AADT) 5,239 คัน/วัน
7. พื้นที่เป้าหมาย	บ้านยะหา บ้านซีเซะ ตำบลยะหา ตำบลบาโร๊ะ อำเภอยะหา จังหวัดยะลา
8. กิจกรรมหลัก	ดำเนินการก่อสร้างขยายทางจราจร จากมาตรฐานทางชั้น 4(7/8) เป็นมาตรฐานทางชั้น 1(7/12)
5.1 กิจกรรมหลักที่ 1 งบประมาณ ผู้รับผิดชอบ หน่วยงานที่เกี่ยวข้อง	48,000,000 บาท นายสมเทพ บุญกว้าง ผู้อำนวยการแขวงทางหลวงยะลา
9. หน่วยงานดำเนินงาน	แขวงทางหลวงยะลา
10. ระยะเวลาในการดำเนินงาน	240 วัน
11. งบประมาณ	48,000,000 บาท (งบจังหวัดยะลา)
12. ผลผลิต (Output)	ขยายความกว้างถนนเป็นมาตรฐานทางชั้น 1 ความกว้างรวม 12.00 เมตร ระยะทาง 3.563
13. ผลที่คาดว่าจะได้รับ (Outcome)	รายได้ภาคการเกษตร เพิ่มขึ้น มากกว่า 2.0 เปอร์เซ็นต์ รองรับปริมาณจราจร (AADT) 5,239

แบบฟอร์มโครงการแบบย่อ (Project Brief) ของโครงการสำคัญภายใต้งบประมาณของจังหวัด

ประเด็นการพัฒนาจังหวัด ที่ 1 เสริมสร้างประสิทธิภาพการผลิตเกษตรมูลค่าสูง ผลิตภัณฑ์ชุมชนและอุตสาหกรรมแปรรูป เชื่อมโยงตลาดดิจิทัล

หัวข้อ	รายละเอียด
1. ชื่อโครงการสำคัญ	โครงการก่อสร้างขยายทางจราจร ทางหลวงหมายเลข 4070 ตอน ยะหา - บาละ
2. ชื่อแผนงาน	ผลผลิต : โครงการส่งเสริมภาคการเกษตรแบบครบวงจร
3. แนวทางการพัฒนา	พัฒนาโครงสร้างพื้นฐานด้านการเกษตร
4. หลักการและเหตุผล	เนื่องจากสภาพเส้นทางคมนาคม ทางหลวงหมายเลข 4070 ช่วง กม.27+250 - กม.29+733 ระยะทาง 2.483 กม.สภาพสองข้างทางเป็นแหล่งชุมชน ผู้คนอาศัยเป็นจำนวนมาก มีการขนส่งสินค้าเกษตร ทำให้มีการสัญจรขนส่งสินค้าอย่างมาก ถนนไม่ได้มาตรฐานทาง ความกว้างถนนเพียง 6.00 ม. ไม่สะดวกในการสัญจรและขนส่งสินค้า จึงมีความจำเป็นต้องขยายถนนให้เป็นมาตรฐานทางชั้น 4(7/9) เพื่อเป็นการรองรับการยกระดับผลผลิตทางการเกษตร และเพื่อความปลอดภัยของเจ้าหน้าที่ความมั่นคงในการดูแลลาดตระเวน เมื่อถนนมีประสิทธิภาพมากขึ้น ความปลอดภัยก็มากขึ้นไปด้วย
5. วัตถุประสงค์ของโครงการ	ดำเนินการก่อสร้างขยายทางจราจร จากต่ำมาตรฐาน เป็นมาตรฐานทางชั้น 4(7/9)
6. ตัวชี้วัดและค่าเป้าหมาย	อัตราการขยายตัวผลิตภัณฑ์มวลรวมภาคเกษตรเพิ่มขึ้น 2% ต่อปี รองรับปริมาณจราจร (AADT) 6,281 คัน/วัน
7. พื้นที่เป้าหมาย	บ้านบาละ ตำบลบาละ อำเภอกาบัง จังหวัดยะลา
8. กิจกรรมหลัก	ดำเนินการก่อสร้างขยายทางจราจร จากต่ำมาตรฐาน เป็นมาตรฐานทางชั้น 4(7/9)
8.1 กิจกรรมหลักที่ 1	
งบประมาณ	38,000,000 บาท
ผู้รับผิดชอบ	นายสมเทพ บุญกว้าง
หน่วยงานที่เกี่ยวข้อง	ผู้อำนวยการแขวงทางหลวงยะลา
9. หน่วยงานดำเนินงาน	แขวงทางหลวงยะลา
10. ระยะเวลาในการดำเนินงาน	240 วัน
11. งบประมาณ	38,000,000 บาท (งบจังหวัดยะลา)
12. ผลผลิต (Output)	ขยายความกว้างถนนเป็นมาตรฐานทางชั้น 4 ความกว้างรวม 9.00 เมตร ระยะทาง 2.483 กิโลเมตร
13. ผลที่คาดว่าจะได้รับ (Outcome)	รายได้ภาคการเกษตร เพิ่มขึ้น มากกว่า 2.0 เปอร์เซ็นต์ รองรับปริมาณจราจร (AADT) 6,281 คัน/วัน

แบบฟอร์มโครงการแบบย่อ (Project Brief) ของโครงการสำคัญภายใต้งบประมาณของจังหวัด

ประเด็นการพัฒนาที่ 1 เสริมสร้างประสิทธิภาพการผลิตเกษตรมูลค่าสูง ผลิตภัณฑ์ชุมชนและอุตสาหกรรมแปรรูป
เชื่อมโยงตลาดดิจิทัล

หัวข้อ	รายละเอียด
1. ชื่อโครงการสำคัญ	โครงการก่อสร้างขยายผิวทางจราจร ถนนสาย บ้านจาเราะแป - บ้านบัวทอง
2. ชื่อแผนงาน	ผลผลิต : โครงการส่งเสริมภาคการเกษตรแบบครบวงจร
3. แนวทางการพัฒนา	พัฒนาโครงสร้างพื้นฐานด้านการเกษตร
4. หลักการและเหตุผล	ปัจจุบันเส้นทางคมนาคมถนนสายดังกล่าวชำรุดเสียหายมาก ไม่สะดวกและไม่ปลอดภัย ถนนมีความคับแคบ เป็นหลุมบ่อ ไม่เอื้ออำนวยต่อการส่งเสริมพัฒนาการท่องเที่ยวและขนส่งสินค้าทางการเกษตร จึงต้องทำการขยายผิวทางจราจรให้มีความกว้าง เพื่อรองรับกับปริมาณจราจรในการขนส่งภาคการเกษตร เป็นการรองรับความเจริญเติบโตทางเศรษฐกิจระดับรากหญ้า และเชื่อมโยงโครงข่ายคมนาคมในพื้นที่ให้ได้รับความสะดวกปลอดภัย ส่งผลให้ความเป็นอยู่และคุณภาพชีวิตของราษฎรในชนบทดีขึ้น อีกทั้งยังเป็นเส้นทางแหล่งท่องเที่ยว สอดคล้องกับแผนพัฒนาจังหวัดในการปรับโครงสร้างเศรษฐกิจพื้นฐาน เพื่อยกระดับรายได้ เสริมสร้างประสิทธิภาพการผลิตเกษตรมูลค่าสูง ผลิตภัณฑ์ชุมชนและอุตสาหกรรมแปรรูป เชื่อมโยงแหล่งท่องเที่ยว
5. วัตถุประสงค์ของโครงการ	ดำเนินการก่อสร้างขยายผิวทางจราจร จากมาตรฐานทางชั้น 4(6/6) เป็นมาตรฐานทางชั้น 3(6/9)
6. ตัวชี้วัดและค่าเป้าหมาย	อัตราการขยายตัวผลิตภัณฑ์มวลรวมภาคเกษตรเพิ่มขึ้น 2.1% ต่อปี รองรับปริมาณจราจร (AADT)
7. พื้นที่เป้าหมาย	ตำบลบางกลาง อำเภอบันนังสตา จังหวัดยะลา
8. กิจกรรมหลัก	ดำเนินการก่อสร้างขยายผิวทางจราจร จากมาตรฐานทางชั้น 4(6/6) เป็นมาตรฐานทางชั้น 3(6/9)
5.1 กิจกรรมหลักที่ 1 งบประมาณ ผู้รับผิดชอบ หน่วยงานที่เกี่ยวข้อง	35,000,000 บาท นายเรวัต ใจสะอาด ผู้อำนวยการแขวงทางหลวงชนบทยะลา
9. หน่วยงานดำเนินงาน	แขวงทางหลวงชนบทยะลา
10. ระยะเวลาในการดำเนินงาน	270 วัน
11. งบประมาณ	35,000,000 บาท (งบจังหวัดยะลา)
12. ผลผลิต (Output)	ขยายความกว้างถนนเป็นมาตรฐานทางชั้น 3 ความกว้างรวม 9.00 เมตร ระยะทาง 3.500 กิโลเมตร
13. ผลที่คาดว่าจะได้รับ (Outcome)	รายได้ภาคการเกษตร เพิ่มขึ้น มากกว่า 2.0 เปอร์เซ็นต์ รองรับปริมาณจราจร (AADT) 1,595 คัน/วัน

แบบฟอร์มโครงการแบบย่อ (Project Brief) ของโครงการสำคัญภายใต้งบประมาณของจังหวัด

ประเด็นการพัฒนาที่ 1 เสริมสร้างประสิทธิภาพการผลิตเกษตรมูลค่าสูง ผลิตภัณฑ์ชุมชนและอุตสาหกรรมแปรรูป
เชื่อมโยงตลาดดิจิทัล

หัวข้อ	รายละเอียด
1. ชื่อโครงการสำคัญ	โครงการป้องกันดินสไลด์ ถนนสาย ยล.3004 แยกทางหลวงหมายเลข 410 - บ้านปิยะมิตร 1
2. ชื่อแผนงาน	ผลผลิต : โครงการส่งเสริมภาคการเกษตรแบบครบวงจร
3. แนวทางการพัฒนา	พัฒนาโครงสร้างพื้นฐานด้านการเกษตร
4. หลักการและเหตุผล	ปัจจุบันเส้นทางคมนาคมถนนสายดังกล่าวชำรุดเสียหายมากจากดินสไลด์ซ้ำซาก ไม่สะดวกและไม่ปลอดภัย ทำให้ถนนมีความคับแคบ ไม่เอื้ออำนวยต่อการส่งเสริมพัฒนาการท่องเที่ยวและขนส่งสินค้าทางการเกษตร จึงต้องทำการแก้ไขปัญหาและป้องกันดินสไลด์ซ้ำซากเพื่อรองรับกับปริมาณจราจรในการท่องเที่ยวและการขนส่งภาคการเกษตร เป็นการรองรับความเจริญเติบโตทางเศรษฐกิจระดับรากหญ้า และเชื่อมโยงโครงข่ายคมนาคมในพื้นที่ที่ได้รับความสะดวกปลอดภัย ส่งผลให้ความเป็นอยู่และคุณภาพชีวิตของราษฎรในชนบทดีขึ้น อีกทั้งยังเป็นเส้นทางแหล่งท่องเที่ยวหลักของอำเภอเบตงและจังหวัดยะลาอีกด้วย สอดคล้องกับแผนพัฒนาจังหวัดในการปรับโครงสร้างเศรษฐกิจพื้นฐาน เพื่อยกระดับรายได้เสริมสร้างประสิทธิภาพการผลิตเกษตรมูลค่าสูง ผลิตภัณฑ์ชุมชนและอุตสาหกรรมแปรรูปเชื่อมโยงแหล่งท่องเที่ยว
5. วัตถุประสงค์ของโครงการ	ดำเนินการแก้ไขและป้องกันดินสไลด์ พื้นที่ไม่น้อยกว่า 2,730 ตร.ม.
6. ตัวชี้วัดและค่าเป้าหมาย	อัตราการขยายตัวผลิตภัณฑ์มวลรวมภาคเกษตรเพิ่มขึ้น 2.1% ต่อปี รองรับปริมาณจราจร
7. พื้นที่เป้าหมาย	ตำบลตานะแมระ อำเภอบेतง จังหวัดยะลา
8. กิจกรรมหลัก	ดำเนินการการแก้ไขและป้องกันดินสไลด์ พื้นที่ไม่น้อยกว่า 2,730 ตร.ม.
5.1 กิจกรรมหลักที่ 1 งบประมาณ ผู้รับผิดชอบ หน่วยงานที่เกี่ยวข้อง	45,000,000 บาท นายเรวัต ใจสะอาด ผู้อำนวยการแขวงทางหลวงชนบทยะลา
9. หน่วยงานดำเนินงาน	แขวงทางหลวงชนบทยะลา
10. ระยะเวลาในการดำเนินงาน	240 วัน
11. งบประมาณ	45,000,000 บาท (งบจังหวัดยะลา)
12. ผลผลิต (Output)	แก้ไขและป้องกันดินสไลด์ พื้นที่ไม่น้อยกว่า 2,730 ตร.ม. ความยาว 78.00 เมตร ความสูงเอียง 35.00 เมตร
13. ผลที่คาดว่าจะได้รับ (Outcome)	รายได้ภาคการเกษตรและท่องเที่ยว เพิ่มขึ้น มากกว่า 2.5 เปอร์เซ็นต์ รองรับปริมาณจราจร

แบบฟอร์มโครงการแบบย่อ (Project Brief) ของโครงการสำคัญภายใต้งบประมาณของจังหวัด

ประเด็นการพัฒนาจังหวัด 1 เสริมสร้างประสิทธิภาพการผลิตเกษตรมูลค่าสูง ผลิตภัณฑ์ชุมชนและอุตสาหกรรมแปรรูป เชื่อมโยงตลาดดิจิทัล

หัวข้อ	รายละเอียด
1. ชื่อโครงการสำคัญ	โครงการก่อสร้างเพิ่มช่องจราจร ทางหลวงหมายเลข 4065 ตอน บ้านเนียง - ยะหา
2. ชื่อแผนงาน	ผลผลิต : โครงการส่งเสริมภาคการเกษตรแบบครบวงจร
3. แนวทางการพัฒนา	พัฒนาโครงสร้างพื้นฐานด้านการเกษตร
4. หลักการและเหตุผล	ปัจจุบันเส้นทางคมนาคมถนนสายดังกล่าวไม่สะดวกและไม่ปลอดภัย ถนนมีความคับแคบ ไม่เอื้ออำนวยต่อการส่งเสริมการขนส่งและระบบโลจิสติกส์ จึงต้องทำการเพิ่มช่องจราจร เพื่อรองรับกับปริมาณจราจรในการขนส่งภาคการเกษตร เป็นการรองรับความเจริญเติบโตทางเศรษฐกิจระดับรากหญ้า และเชื่อมโยงโครงข่ายคมนาคมในพื้นที่ให้ได้รับความสะดวกปลอดภัย ส่งผลให้ความเป็นอยู่และคุณภาพชีวิตของราษฎรในชนบทดีขึ้น อีกทั้งยังเป็นเส้นทางสายหลัก จาก ยะลา - ยะหา - สะบ้าย้อย - สงขลา สอดคล้องกับแผนพัฒนาจังหวัดในการปรับโครงสร้างเศรษฐกิจพื้นฐาน เพื่อยกระดับรายได้ เสริมสร้างประสิทธิภาพการผลิตเกษตรมูลค่าสูง ผลิตภัณฑ์ชุมชนและอุตสาหกรรมแปรรูป เชื่อมโยงตลาดดิจิทัล
5. วัตถุประสงค์ของโครงการ	ดำเนินการก่อสร้างเพิ่มช่องจราจร จากมาตรฐานทางชั้น 1(7/12) เป็นมาตรฐานทางชั้นพิเศษ 4 ช่อง
6. ตัวชี้วัดและค่าเป้าหมาย	อัตราการขยายตัวผลิตภัณฑ์มวลรวมภาคเกษตรเพิ่มขึ้น 2% ต่อปี รองรับปริมาณจราจร (AADT) 8,872 คัน/วัน
7. พื้นที่เป้าหมาย	บ้านยะลา ตำบลยะลา อำเภอเมือง จังหวัดยะลา
8. กิจกรรมหลัก	ดำเนินการก่อสร้างเพิ่มช่องจราจร จากมาตรฐานทางชั้น 1(7/12) เป็นมาตรฐานทางชั้นพิเศษ 4 ช่อง
5.1 กิจกรรมหลักที่ 1	
งบประมาณ	50,000,000 บาท
ผู้รับผิดชอบ	นายสมเทพ บุญกว้าง
หน่วยงานที่เกี่ยวข้อง	ผู้อำนวยการแขวงทางหลวงยะลา
9. หน่วยงานดำเนินงาน	แขวงทางหลวงยะลา
10. ระยะเวลาในการดำเนินงาน	1 ตุลาคม 2569 - 30 กันยายน 2570
11. งบประมาณ	50,000,000 บาท (งบจังหวัดยะลา)
12. ผลผลิต (Output)	เพิ่มช่องจราจร จากเดิม 2 ช่องจราจร เป็น 4 ช่องจราจร ระยะทาง 1.000 กิโลเมตร
13. ผลที่คาดว่าจะได้รับ (Outcome)	รายได้ภาคการเกษตร เพิ่มขึ้น มากกว่า 2.0 เปอร์เซ็นต์ รองรับปริมาณจราจร (AADT) 8,872 คัน/วัน

ประเด็นการพัฒนาที่ 2

ส่งเสริมและพัฒนาการท่องเที่ยวและบริการ
ที่เน้นคุณค่าและความยั่งยืนเชื่อมโยงชุมชน
และท้องถิ่น

โครงการสำคัญ

โครงการพัฒนาและยกระดับศักยภาพแหล่งท่องเที่ยวที่สำคัญ

แบบฟอร์มโครงการแบบย่อ (Project Brief) ของโครงการสำคัญภายใต้งบประมาณของจังหวัด
ประเด็นการพัฒนาที่ 2 ส่งเสริมและพัฒนาการท่องเที่ยวและบริการที่เน้นคุณค่า และความยั่งยืนเชื่อมโยงชุมชน
และท้องถิ่น

หัวข้อ	รายละเอียด
1. ชื่อโครงการสำคัญ	พัฒนาโครงสร้างพื้นฐานสิ่งอำนวยความสะดวกแหล่งท่องเที่ยวทางธรรมชาติน้ำตกธารโต
2. ชื่อแผนงาน	ผลิตภัณฑ์ : โครงการส่งเสริมและพัฒนาการท่องเที่ยวและบริการ
3. แนวทางการพัฒนา	พัฒนาโครงสร้างพื้นฐานและสิ่งอำนวยความสะดวกเพื่อรองรับการขยายตัวของอุตสาหกรรมการท่องเที่ยว
4. หลักการและเหตุผล	อุทยานแห่งชาติบางลาง มีทรัพยากรธรรมชาติที่สมบูรณ์และมีพรรณไม้ที่สำคัญ และมีค่าหายากขึ้นอยู่เป็นจำนวนมาก และพรรณไม้เฉพาะถิ่น ความหลากหลายทางพรรณไม้ในผืนป่าบางลาง น้ำตกธารโตเป็นแหล่งท่องเที่ยวทางธรรมชาติที่สำคัญของจังหวัดยะลา ตั้งอยู่ริมถนนสาย 410 ยะลา-เบตง ที่ทำการอุทยานแห่งชาติบางลาง เข้าไปเป็นระยะทางประมาณ 1 กิโลเมตร ระหว่างรอยต่ออำเภอบันนังสตาและอำเภอธารโต จังหวัดยะลา เป็นสถานที่ท่องเที่ยวทั้งเชิงนิเวศ และเชิงวัฒนธรรม แต่ยังคงขาดการพัฒนาสิ่งอำนวยความสะดวกที่จำเป็น ส่งผลให้ไม่สามารถดึงดูดนักท่องเที่ยวได้เต็มศักยภาพ การพัฒนาโครงสร้างพื้นฐานจะช่วยยกระดับคุณภาพแหล่งท่องเที่ยว สร้างรายได้ให้ชุมชน และกระตุ้นเศรษฐกิจในพื้นที่ สมควรได้รับการพัฒนาเป็นแหล่งท่องเที่ยวที่เชื่อมโยงแหล่งท่องเที่ยวอื่นในปัจจุบัน สำหรับการบริการนักท่องเที่ยวให้มีมาตรฐานและมีความปลอดภัย อุทยานแห่งชาติบางลางได้เล็งเห็นความสำคัญถึงความปลอดภัยของนักท่องเที่ยวและการพัฒนาโครงสร้างพื้นฐานและสิ่งอำนวยความสะดวกในการรองรับนักท่องเที่ยว เพื่อส่งเสริมการท่องเที่ยวของจังหวัดยะลา เป็นการยกระดับการพัฒนาแหล่งท่องเที่ยวเชิงธรรมชาติและเชื่อมโยงเส้นทางท่องเที่ยวเกี่ยวกับแหล่งท่องเที่ยวอื่นๆ ในสามจังหวัดภาคใต้ชายแดน
5. วัตถุประสงค์ของโครงการ	1. ก่อสร้างถังเก็บน้ำบนดิน ขนาด 50 ลบ.ม. 2. ก่อสร้างศาลาพัก 3. ก่อสร้างโรงอาหาร 4. ก่อสร้างร้านจำหน่ายของที่ระลึก
6. ตัวชี้วัดและค่าเป้าหมาย	1. จำนวนนักท่องเที่ยวเดินทางมาท่องเที่ยวอุทยานแห่งชาติบางลาง เพิ่มขึ้น 5% ต่อปี 2. รายได้จากการท่องเที่ยวเพิ่มขึ้น 3. จำนวนสิ่งอำนวยความสะดวกที่ได้รับการพัฒนาเพิ่มขึ้น
7. พื้นที่เป้าหมาย	อุทยานแห่งชาติบางลาง หมู่ 5 ตำบลถ้ำทะเล อำเภอบันนังสตา จังหวัดยะลา
8. กิจกรรมหลัก	
กิจกรรมที่ 1 งบประมาณ ผู้รับผิดชอบ	ก่อสร้างถังเก็บน้ำบนดิน ขนาด 50 ลบ.ม. 369,500 บาท นายบำรุงรัตน์ พลอยดำ ตำแหน่ง หัวหน้าอุทยานแห่งชาติบางลาง สถานที่ติดต่อ อุทยานแห่งชาติบางลาง หมายเลขโทรศัพท์ 073-206119
กิจกรรมที่ 2 งบประมาณ ผู้รับผิดชอบ	ก่อสร้างศาลาพัก 687,300 บาท นายบำรุงรัตน์ พลอยดำ ตำแหน่ง หัวหน้าอุทยานแห่งชาติบางลาง สถานที่ติดต่อ อุทยานแห่งชาติบางลาง หมายเลขโทรศัพท์ 073-206119

กิจกรรมที่ 3 งบประมาณ ผู้รับผิดชอบ	ก่อสร้างโรงอาหาร 2,278,900 บาท นายบำรุงรัตน์ พลอยดำ ตำแหน่ง หัวหน้าอุทยานแห่งชาติบางลาง สถานที่ติดต่อ อุทยานแห่งชาติบางลาง หมายเลขโทรศัพท์ 073-206119
กิจกรรมที่ 4 งบประมาณ ผู้รับผิดชอบ	ก่อสร้างร้านจำหน่ายของที่ระลึก 559,700 บาท นายบำรุงรัตน์ พลอยดำ ตำแหน่ง หัวหน้าอุทยานแห่งชาติบางลาง สถานที่ติดต่อ อุทยานแห่งชาติบางลาง หมายเลขโทรศัพท์ 073-206119
9. หน่วยงานดำเนินการ	อุทยานแห่งชาติบางลาง
10. ระยะเวลาในการ ดำเนินโครงการ	ระยะเวลาในการดำเนินโครงการ 1 ปี เริ่มต้น 1 ตุลาคม พ.ศ. 2569 สิ้นสุดปี 30 กันยายน พ.ศ. 2570
11. งบประมาณ	จำนวน 3,895,400 บาท (สามล้านแปดแสนเก้าหมื่นห้าพันสี่ร้อยบาทถ้วน)
12. ผลผลิต (Output)	<ul style="list-style-type: none"> - มีถังเก็บน้ำบนดินในการรองรับนักท่องเที่ยวอย่างเพียงพอ - มีศาลาพักสำหรับรองรับนักท่องเที่ยว - มีโรงอาหารสำหรับบริการนักท่องเที่ยวเข้ามาเยี่ยมชม - มีร้านจำหน่ายของที่ระลึกสำหรับบริการนักท่องเที่ยว
13. ผลลัพธ์จากการดำเนิน โครงการ (Outcome)	<ol style="list-style-type: none"> 1. จำนวนนักท่องเที่ยวเดินทางมาท่องเที่ยวอุทยานแห่งชาติบางลาง เพิ่มขึ้น 5% ต่อปี 2. รายได้จากการท่องเที่ยวเพิ่มขึ้น 3. จำนวนสิ่งอำนวยความสะดวกที่ได้รับการพัฒนาเพิ่มขึ้น

แบบฟอร์มโครงการแบบย่อ (Project Brief) ของโครงการสำคัญภายใต้งบประมาณของจังหวัด

ประเด็นการพัฒนาที่ 2 ส่งเสริมและพัฒนาการท่องเที่ยว และบริการที่เน้นคุณค่า และความยั่งยืนเชื่อมโยงชุมชนและท้องถิ่น

หัวข้อ	รายละเอียด
1. ชื่อโครงการสำคัญ	ชื่อโครงการ : โครงการผลิตไฟฟ้าจากพลังงานแสงอาทิตย์ สำหรับพื้นที่ปฏิบัติงานด้านสิ่งแวดล้อมและบริการของชุมชนในพื้นที่จังหวัดยะลา
2. ชื่อแผนงาน	ผลผลิต : โครงการส่งเสริมและพัฒนาการท่องเที่ยวและบริการ
3. แนวทางการพัฒนา	พัฒนาโครงสร้างและสิ่งอำนวยความสะดวกเพื่อรองรับการขยายตัวของอุตสาหกรรมการท่องเที่ยว
4. หลักการและเหตุผล	<p>การดำเนินโครงการมีความสอดคล้องกับนโยบายที่สำคัญต่างๆ ดังนี้</p> <ul style="list-style-type: none"> - ยุทธศาสตร์ชาติ 20 ปี ยุทธศาสตร์ด้านการสร้างโอกาสและความเสมอภาคทางสังคม เป้าหมายเพิ่มขีดความสามารถของชุมชนท้องถิ่นในการพัฒนาการพึ่งพาตนเอง และการจัดการตนเองเพื่อสร้างสังคมคุณภาพ ประเด็นที่ 4 การเพิ่มขีดความสามารถของชุมชนท้องถิ่นในการพัฒนาการพึ่งตนเองและการจัดการตนเอง - แผนพัฒนาจังหวัดยะลา ประเด็นการพัฒนาที่ 2 ส่งเสริมและพัฒนาการท่องเที่ยวและบริการที่เน้นคุณค่า และความยั่งยืนเชื่อมโยงชุมชนและท้องถิ่น แนวทางการพัฒนาที่ 1 พัฒนาโครงสร้างและสิ่งอำนวยความสะดวกเพื่อรองรับการขยายตัวของอุตสาหกรรมการท่องเที่ยว <p>สำนักงานพลังงานจังหวัดยะลา เล็งเห็นศักยภาพพลังงานแสงอาทิตย์ในพื้นที่จังหวัดยะลา ที่มีความเข้มแสงเฉลี่ยทั้งปี 17.5 เมกะจูล/ตารางเมตร/วัน เทียบเท่าพลังงานไฟฟ้า 52,560 ล้านหน่วย (4,478.69 ktoe) ซึ่งมีความเหมาะสมที่จะนำศักยภาพที่มีอยู่มาใช้ให้เกิดประโยชน์สูงสุด พร้อมทั้งเพิ่มขีดความสามารถของหน่วยบริการด้านสาธารณสุขในพื้นที่จังหวัดยะลา รองรับบริการขยายตัวทางด้านการท่องเที่ยว รองรับบริการเพิ่มขึ้นของประชากรที่เข้ามาในพื้นที่ และรองรับการให้บริการด้านสาธารณสุขของประชาชนในพื้นที่ จึงได้จัดทำโครงการติดตั้งระบบผลิตไฟฟ้าจากพลังงานแสงอาทิตย์สำหรับลดภาระค่าใช้จ่ายด้านไฟฟ้าให้กับหน่วยงานด้านการบริการสาธารณสุขในพื้นที่อำเภอรามัน ได้แก่ โรงพยาบาลรามัน อำเภอรามัน จังหวัดยะลา โดยมีข้อมูลการใช้ไฟฟ้าภายในโรงพยาบาลเพื่อรองรับงานบริการด้านสาธารณสุข ดังนี้</p> <ul style="list-style-type: none"> - ปี พ.ศ. 2567 (ม.ค. – ธ.ค. 67) โรงพยาบาลรามัน มีปริมาณการใช้ไฟฟ้ารวมอยู่ที่ 1,051,640.34 หน่วย เป็นเงิน 5,916,129.34 บาท (เฉลี่ยเดือนละ 493,000 บาท) - ระบบผลิตไฟฟ้าพลังงานแสงอาทิตย์ ที่ติดตั้งให้กลุ่มเป้าหมายมีการติดตั้งแบบ 2 ระบบ ทั้งแบบ On-grid (เชื่อมต่อกับสายส่งของการไฟฟ้าส่วนภูมิภาค) และ แบบ Off-grid (ใช้แบตเตอรี่ในการสำรองไฟฟ้าที่ได้จากระบบผลิตไฟฟ้าพลังงานแสงอาทิตย์) โดยข้อดีของการติดตั้งระบบผลิตไฟฟ้าพลังงานแสงอาทิตย์แบบ 2 ระบบ จะช่วยในส่วนหากเกิดไฟฟ้าดับในพื้นที่ ระบบสามารถ

	<p>ตั้งไฟฟ้าสำรองจากแบตเตอรี่มาใช้ได้ทันทีที่ทำให้โรงพยาบาลมีไฟฟ้าใช้แบบไม่ขาดช่วงและไม่กระทบต่อการทำงานของเครื่องมือทางการแพทย์</p> <ul style="list-style-type: none"> - สามารถประหยัดค่าใช้จ่ายด้านไฟฟ้าได้ลงได้อย่างน้อยร้อยละ 20 ซึ่งโรงพยาบาลสามารถนำค่าใช้จ่ายด้านไฟฟ้าที่สามารถลดลงได้ ไปบริหารจัดการด้านการบริการผู้ป่วยและผู้รับบริการรวมทั้งการจัดซื้ออุปกรณ์การแพทย์ต่างๆ - ค่าใช้จ่ายด้านไฟฟ้าที่หน่วยงานประหยัดได้ สามารถนำไปพัฒนางานด้านบริการสาธารณสุขอื่นๆ ของหน่วยงาน เช่น งานบริการประชาชน อุปกรณ์ทางการแพทย์ ฯลฯ
5. วัตถุประสงค์ของโครงการ	<ol style="list-style-type: none"> 1. เพื่อติดตั้งระบบผลิตไฟฟ้าจากพลังงานแสงอาทิตย์สำหรับลดค่าใช้จ่ายด้านพลังงานไฟฟ้าในหน่วยงานบริการชุมชน และเพื่อรองรับการขยายตัวด้านการท่องเที่ยวในพื้นที่ 2. สนับสนุนการผลิตและการใช้พลังงานไฟฟ้าอย่างมีประสิทธิภาพและต่อเนื่อง 3. เพื่อส่งเสริมการใช้เทคโนโลยีพลังงานทดแทนในพื้นที่จังหวัดยะลา
6. ตัวชี้วัดและค่าเป้าหมาย	<p><u>เชิงปริมาณ :</u></p> <ol style="list-style-type: none"> 1. ระบบผลิตไฟฟ้าพลังงานแสงอาทิตย์ ขนาดไม่น้อยกว่า 100 กิโลวัตต์ จำนวน 1 ระบบ <p><u>เชิงคุณภาพ :</u></p> <ol style="list-style-type: none"> 1. ลดค่าใช้จ่ายด้านพลังงานไฟฟ้า 2. สามารถผลิตไฟฟ้าได้เพียงพอและเหมาะสมตามสภาพพื้นที่ ลดปัญหาที่เกิดจากไฟฟ้าตกดับในพื้นที่ 3. ช่วยเพิ่มคุณภาพชีวิตและยกระดับความเป็นอยู่ของประชาชนในพื้นที่ให้ดียิ่งขึ้น
7. พื้นที่เป้าหมาย	<p>- ระบบผลิตไฟฟ้าจากพลังงานแสงอาทิตย์ ขนาดไม่น้อยกว่า 100 กิโลวัตต์ จำนวน 1 ระบบ</p> <ol style="list-style-type: none"> 1. โรงพยาบาลรามัน อำเภอรามัน จังหวัดยะลา จำนวน 1 ระบบ
8. กิจกรรมหลัก	
8.1 กิจกรรมหลักที่ 1 งบประมาณ ผู้รับผิดชอบ หน่วยงานที่เกี่ยวข้อง	<p>- ติดตั้งระบบผลิตไฟฟ้าจากพลังงานแสงอาทิตย์ ขนาดไม่น้อยกว่า 100 กิโลวัตต์ จำนวน 1 ระบบ ณ โรงพยาบาลรามัน อำเภอรามัน จังหวัดยะลา</p> <p>งบประมาณ : 6,764,000 บาท</p> <p>ผู้รับผิดชอบ : สำนักงานพลังงานจังหวัดยะลา</p>
9. หน่วยงานดำเนินการ	สำนักงานพลังงานจังหวัดยะลา
10. ระยะเวลาในการดำเนินโครงการ	1 ตุลาคม 2569 - 30 กันยายน 2570
11. งบประมาณ	5,491,000 บาท (ห้าล้านสี่แสนเก้าหมื่นหนึ่งพันบาทถ้วน)
12. ผลผลิต (Output)	<p>มีเทคโนโลยีพลังงานทดแทนในพื้นที่เพิ่มขึ้น ดังนี้</p> <ol style="list-style-type: none"> 1. ระบบผลิตไฟฟ้าจากพลังงานแสงอาทิตย์ ขนาดไม่น้อยกว่า 100 กิโลวัตต์ จำนวน 1 ระบบ
13. ผลลัพธ์จากการดำเนินโครงการ (Outcome)	<ol style="list-style-type: none"> 1. สามารถลดการใช้พลังงานไฟฟ้าให้กับหน่วยงาน 2. เกิดการใช้พลังงานไฟฟ้าอย่างมีประสิทธิภาพและต่อเนื่องลดปัญหาที่เกิดภาวะไฟฟ้าตกดับได้ 3. สามารถประหยัดไฟฟ้าได้ประมาณ 102,000 kWh/ปี 4. ลดการใช้พลังงานในหน่วยงาน ลงได้อย่างน้อย 8.77 toe/ปี 5. ลดการปล่อยก๊าซเรือนกระจก 50.80 tonCO₂/ปี

แบบฟอร์มโครงการแบบย่อ (Project Brief) ของโครงการสำคัญภายใต้งบประมาณของจังหวัด
 ประเด็นการพัฒนาที่ 2 ส่งเสริมและพัฒนากองท่องเที่ยวและบริการที่เน้นคุณค่า และความยั่งยืนเชื่อมโยง
 ชุมชนและท้องถิ่น

หัวข้อ	รายละเอียด
1. ชื่อโครงการสำคัญ	โครงการยกระดับกิจกรรมกีฬาเพื่อการท่องเที่ยวจังหวัดยะลา
2. ชื่อแผนงาน	ผลผลิต : โครงการส่งเสริมและพัฒนากองท่องเที่ยวและบริการ
3. แนวทางการพัฒนา	พัฒนาการบริหารจัดการด้านการท่องเที่ยวเชิงอนุรักษ์ เชิงวัฒนธรรม เชิงเกษตร และกีฬาเพื่อการท่องเที่ยว ให้มีคุณภาพเพื่อรองรับการท่องเที่ยววิถีใหม่ ควบคู่กับการรับผิดชอบต่อสังคม และสิ่งแวดล้อม และความยั่งยืนของทรัพยากรธรรมชาติ สู่การเจริญเติบโตอย่างยั่งยืน
4. หลักการและเหตุผล	<p>จังหวัดยะลาเป็นจังหวัดที่มีความเข้มแข็งในด้านการท่องเที่ยวและกีฬา โดยในด้านการท่องเที่ยว มีสถานที่ท่องเที่ยวเชิงธรรมชาติ ประวัติศาสตร์ และวัฒนธรรม มีชุมชนท่องเที่ยวที่มีความเข้มแข็ง รวมทั้งมีอาหารท้องถิ่นที่มีรสชาติถูกปากนักท่องเที่ยว และผลไม้ที่มีความต้องการของตลาดและนักท่องเที่ยว ในด้านการกีฬา จังหวัดยะลาที่มีความเข้มแข็งด้านองค์กรภาครัฐ ด้านการกีฬา มีสมาคมและชมรมกีฬาที่หลากหลาย มีกิจกรรมด้านการกีฬาที่มีชื่อเสียงในหมู่นักกีฬา ได้แก่ การแข่งขันยะลมาราธอน, การแข่งขัน Betong21 Half Marathon และการแข่งขันวิ่งมาราธอน Amazean Jungle Trail By UTMB ซึ่งเป็นอีเวนต์กีฬาระดับโลก สร้างภาพลักษณ์ด้านการท่องเที่ยวและกีฬาจังหวัดยะลาในเวทีนานาชาติ นอกจากนี้ได้รับการประกาศให้เป็นเมืองกีฬา (Sports City) ด้านกีฬาเชิงสุขภาพและออกกำลังกาย (Sports for Health/All) เนื่องจากโดยพื้นฐานเป็นเมืองที่มีอากาศดี มีสนามกีฬาและลานกีฬาจำนวนมาก และมีผู้คนรักการออกกำลังกายและเล่นกีฬา จึงสามารถสร้างบรรยากาศสำหรับผู้รักการออกกำลังกาย มีความเหมาะสมในการส่งเสริมกิจกรรมกีฬาเพื่อสร้างรายได้ให้กับผู้คนในพื้นที่</p> <p>จังหวัดยะลา ได้เล็งเห็นถึงศักยภาพของการท่องเที่ยวเชิงกีฬาของจังหวัดยะลาในการสร้างรายได้จากการท่องเที่ยว สำนักงานการท่องเที่ยวและกีฬาจังหวัดยะลาจึงมีแนวคิดในการส่งเสริมการท่องเที่ยวเชิงกีฬา เพื่อเป็นอีกช่องทางหนึ่งในการส่งเสริมการท่องเที่ยว โดยอาศัยความพร้อมของสนามกีฬาและสิ่งอำนวยความสะดวก ความพร้อมของหน่วยงานและบุคลากรด้านการกีฬา การส่งเสริมการเล่นกีฬาและออกกำลังกาย เพื่อสุขภาพของผู้คนในปัจจุบัน สามารถพัฒนากิจกรรมกีฬาเพื่อการท่องเที่ยวให้มีความหลากหลายและสร้างสรรค์ เชื่อมโยงไปยังแหล่งท่องเที่ยวภายในจังหวัด ดังนั้น สำนักงานการท่องเที่ยวและกีฬาจังหวัดยะลา จึงได้จัดทำโครงการยกระดับกิจกรรมกีฬาเพื่อการท่องเที่ยวจังหวัดยะลา เพื่อส่งเสริมความต่อเนื่องของกิจกรรมและขยายผลโครงการจัดกิจกรรม เชื่อมโยงกับแหล่งท่องเที่ยวที่สำคัญของจังหวัดยะลา เพื่อรองรับความต้องการของนักท่องเที่ยวเชิงสุขภาพ สามารถสร้างรายได้จากการท่องเที่ยวได้ เกิดการกระตุ้นเศรษฐกิจและกระจายรายได้สู่ประชาชนในพื้นที่</p>

5. วัตถุประสงค์ของโครงการ	<p style="text-align: center;">270</p> 1. เพื่อส่งเสริมการท่องเที่ยวเชิงกีฬาในพื้นที่ เสริมสร้างภาพลักษณ์ที่ดีทำให้เกิดความเชื่อมั่นให้กับนักท่องเที่ยว 2. เพื่อพัฒนาและยกระดับกิจกรรมกีฬาให้มีมาตรฐานสากล 3. เพื่อกระตุ้นการหมุนเวียนของเศรษฐกิจในท้องถิ่น และสร้างรายได้จากการจัดกิจกรรมกีฬาเชิงการท่องเที่ยวให้กับประเทศ								
6. ตัวชี้วัดและค่าเป้าหมาย	<p>ตัวชี้วัด</p> <p>- รายได้จากการท่องเที่ยวเพิ่มขึ้นจากปีที่ผ่านมา</p> <p>ค่าเป้าหมาย</p> <table border="1" data-bbox="635 501 1326 595"> <tr> <td>ปี 2567</td> <td>ปี 2568</td> <td>ปี 2569</td> <td>ปี 2570</td> </tr> <tr> <td>5%</td> <td>5%</td> <td>5%</td> <td>5%</td> </tr> </table>	ปี 2567	ปี 2568	ปี 2569	ปี 2570	5%	5%	5%	5%
ปี 2567	ปี 2568	ปี 2569	ปี 2570						
5%	5%	5%	5%						
7. พื้นที่เป้าหมาย	จังหวัดยะลา								
8. กิจกรรมหลัก	ระบบแนวทางและวิธีการดำเนินงานที่เป็นกิจกรรมหลักที่ส่งผลให้โครงการบรรลุวัตถุประสงค์								
<p>8.1 กิจกรรมหลักที่ 1</p> <p>สถานที่ดำเนินการ ระยะเวลาดำเนินการ งบประมาณ ผู้รับผิดชอบ</p>	<p>กิจกรรม Yala Night Run</p> <p>- จัดการแข่งขันวิ่งมินิมาราธอนและฟันทันส่งเสริมการท่องเที่ยวและกระตุ้นเศรษฐกิจในอำเภอเมืองยะลา โดยมีกลุ่มเป้าหมายจำนวน 2,000 คน</p> <p>อำเภอเมืองยะลา</p> <p>เดือน มิถุนายน 2570</p> <p>1,400,000 บาท</p> <p>สำนักงานการท่องเที่ยวและกีฬาจังหวัดยะลา</p>								
<p>8.2 กิจกรรมหลักที่ 2</p> <p>สถานที่ดำเนินการ ระยะเวลาดำเนินการ งบประมาณ ผู้รับผิดชอบ</p>	<p>กิจกรรม Iyerweng Mini marathon</p> <p>- จัดการแข่งขันวิ่งฟันทัน ในเส้นทางผ่านแหล่งท่องเที่ยวที่สำคัญ</p> <p>สกายวอล์คอัยเยอร์เวง โดยมีกลุ่มเป้าหมายจำนวน 1,000 คน</p> <p>ตำบลอัยเยอร์เวง อำเภอเบตง</p> <p>เดือน มีนาคม 2570</p> <p>1,000,000 บาท</p> <p>สำนักงานการท่องเที่ยวและกีฬาจังหวัดยะลา</p>								
<p>8.3 กิจกรรมหลักที่ 3</p> <p>สถานที่ดำเนินการ ระยะเวลาดำเนินการ งบประมาณ ผู้รับผิดชอบ</p>	<p>กิจกรรม Yala Offroad Super Challenge 2027</p> <p>- จัดการแข่งขันกีฬารถแข่งวิบาก จำนวน 5 ประเภท โดยมีกลุ่มเป้าหมายทั้งภายในและนอกประเทศ จำนวน 120 คัน (ประมาณ 1,000 คน)</p> <p>ตำบลตาเซะ อำเภอเมืองยะลา</p> <p>เดือน มกราคม 2570</p> <p>1,250,000 บาท</p> <p>สำนักงานการท่องเที่ยวและกีฬาจังหวัดยะลา</p>								
9. หน่วยงานดำเนินการ	<p>สำนักงานการท่องเที่ยวและกีฬาจังหวัดยะลา</p> <p>หน่วยงานสนับสนุน</p> <ul style="list-style-type: none"> - อำเภอเบตง - อำเภอเมืองยะลา - เทศบาลนครยะลา - องค์การบริหารส่วนตำบลอัยเยอร์เวง - สมาคมธุรกิจการท่องเที่ยวจังหวัดยะลา และกลุ่มภาคเอกชน 								
10. ระยะเวลาในการดำเนินโครงการ	1 ปีงบประมาณ เริ่มต้น เดือนตุลาคม 2569 – เดือนกันยายน 2570								
11. งบประมาณ	3,650,000 บาท (สามล้านหกแสนห้าหมื่นบาทถ้วน)								

12. ผลผลิต (Output)	²⁷¹ 1. จังหวัดยะลาได้ริเริ่มพัฒนากิจกรรมกีฬาเพื่อการท่องเที่ยวที่มีความสร้างสรรค์และหลากหลายมากขึ้น 2. จังหวัดยะลาสามารถรายได้จากการท่องเที่ยวจากกิจกรรมกีฬาได้ 3. ภาพลักษณ์ด้านการท่องเที่ยวและกีฬาของจังหวัดดีขึ้น
13. ผลลัพธ์จากการดำเนินโครงการ (Outcome)	1. จังหวัดยะลาได้ชื่อว่าในการเป็นเมืองท่องเที่ยวเพื่อสุขภาพ เป็นเป้าหมายของนักกีฬาและนักท่องเที่ยวเชิงสุขภาพ ในการเดินทางมาท่องเที่ยวและเข้าร่วมกิจกรรม ซึ่งกลุ่มนี้เป็นกลุ่มนักท่องเที่ยวคุณภาพที่มีกำลังซื้อสูง 2. ชุมชนท่องเที่ยวและท้องถิ่นสามารถนำเสนอประชาสัมพันธ์ของดี และสร้างรายได้จากของฝากและสินค้าชุมชน

แบบฟอร์มโครงการแบบย่อ (Project Brief) ของโครงการสำคัญภายใต้งบประมาณของจังหวัด
 ประเด็นการพัฒนาที่ 2 : ส่งเสริมและพัฒนากการท่องเที่ยว และบริการที่เน้นคุณค่า และความยั่งยืนเชื่อมโยง
 ชุมชนและท้องถิ่น

หัวข้อ	รายละเอียด
1. ชื่อโครงการสำคัญ	โครงการเพิ่มประสิทธิภาพเส้นทางการท่องเที่ยวโดยชุมชนจังหวัดยะลา
2. ชื่อแผนงาน	ผลผลิต : โครงการส่งเสริมและพัฒนากการท่องเที่ยวและบริการ
3. แนวทางการพัฒนา	ส่งเสริมและพัฒนาสินค้าและบริการด้านการท่องเที่ยว ส่งเสริมการ ท่องเที่ยวเชิงเกษตรและพัฒนาผลิตภัณฑ์ชุมชน เน้นคุณค่าเพื่อรองรับ การท่องเที่ยวเชิงคุณภาพ
4. หลักการและเหตุผล	<p>จังหวัดยะลามีความหลากหลายของการท่องเที่ยว ไม่ว่าจะเป็น การท่องเที่ยวทางธรรมชาติ ศิลปวัฒนธรรม ภูมิปัญญาท้องถิ่น ความเป็นเอกลักษณ์ของเมืองแต่ละเมืองและอีกมากมาย โดยมีสกายวอล์คอัยเยอร์เวงและปาฮาฮา-บาฮา เป็นสิ่งดึงดูด นักท่องเที่ยว ซึ่งทำให้มีนักท่องเที่ยวชาวไทยและชาวต่างประเทศ โดยเฉพาะนักท่องเที่ยวชาวมาเลเซีย เดินทางเข้ามาท่องเที่ยวสู่อำเภอบ ตงเป็นจำนวนมาก ในแต่ละปีอุตสาหกรรมด้านการท่องเที่ยวนำรายได้ เข้าสู่ประเทศเป็นจำนวนมาก โดยในปี 2567 จังหวัดยะลามีรายได้จาก การท่องเที่ยว 7,000 ล้านบาท</p> <p>ในปัจจุบัน สำนักงานการท่องเที่ยวและกีฬาจังหวัดยะลา มีแนวคิดในการขยายพื้นที่การท่องเที่ยวจากเบตงสู่พื้นที่เมืองรอง โดยมี เป้าหมายในการพัฒนาเส้นทางการท่องเที่ยวใหม่เพื่อเชื่อมโยงเส้นทาง การท่องเที่ยวหลักของจังหวัด ให้นักท่องเที่ยวที่เดินทางไปอำเภอบตง กระจายรายได้สู่พื้นที่อื่นๆ รวมทั้งการพัฒนารูปแบบการท่องเที่ยวให้ เกิดความหลากหลายมากขึ้น ต่อยอดจากต้นทุนที่มีอยู่ของพื้นที่ อาทิ การท่องเที่ยวเชิงประวัติศาสตร์ การท่องเที่ยวเชิงอนุรักษ์ ที่ได้รับความนิยม นิยมในปัจจุบัน ซึ่งจะทำให้รองรับการเติบโตของอุตสาหกรรมการ ท่องเที่ยวในจังหวัดที่เพิ่มขึ้นทุกปี เพื่อเป็นการต่อยอดการส่งเสริมการ ท่องเที่ยวของจังหวัด จึงได้จัดทำโครงการเพิ่มประสิทธิภาพเส้นทาง การท่องเที่ยวจังหวัดยะลา โดยมีวัตถุประสงค์ในการส่งเสริมและพัฒนา พื้นที่ท่องเที่ยวและชุมชนท่องเที่ยวในพื้นที่เมืองรอง ได้แก่เส้นทางการ ท่องเที่ยวอำเภอรามัน เส้นทางการท่องเที่ยวอำเภอยะหา โดยสร้าง ความรู้ความเข้าใจในรูปแบบการท่องเที่ยวให้กับชุมชนที่มีศักยภาพ การ ส่งเสริมการตลาดและประชาสัมพันธ์การท่องเที่ยว และการจัดกิจกรรม ส่งเสริมการท่องเที่ยวชุมชนประจำปี เพิ่มมูลค่าสินค้าและบริการ ด้านการท่องเที่ยว เพิ่มจำนวนนักท่องเที่ยวทั้งชาวไทยและชาวต่างชาติ สร้างรายได้จากการท่องเที่ยวโดยเฉพาะจากนักท่องเที่ยวต่างชาติ ซึ่งจะส่งผลให้ผู้ประกอบการท่องเที่ยว โรงแรม ร้านอาหาร และผู้ เกี่ยวข้องสามารถสร้างอาชีพและรายได้ พัฒนาคุณภาพชีวิตให้ดีขึ้น</p>

หัวข้อ	รายละเอียด								
5. วัตถุประสงค์ของโครงการ	<ol style="list-style-type: none"> 1. เพื่อพัฒนาเส้นทางท่องเที่ยวจังหวัดยะลาให้มีความหลากหลายมากขึ้น 2. เพื่อสร้างความรู้ความเข้าใจในรูปแบบการท่องเที่ยวโดยชุมชนและการจัดการแหล่งท่องเที่ยวให้ชุมชนและท้องถิ่นที่เกี่ยวข้อง 3. เพื่อสร้างการกระจายรายได้ให้กับชุมชนท่องเที่ยวจังหวัดยะลา 								
6. ตัวชี้วัดและค่าเป้าหมาย	<p>ตัวชี้วัด</p> <p>- รายได้จากการท่องเที่ยวเพิ่มขึ้นจากปีที่ผ่านมา</p> <p>ค่าเป้าหมาย</p> <table border="1"> <thead> <tr> <th>ปี 2567</th> <th>ปี 2568</th> <th>ปี 2569</th> <th>ปี 2570</th> </tr> </thead> <tbody> <tr> <td>5%</td> <td>5%</td> <td>5%</td> <td>5%</td> </tr> </tbody> </table>	ปี 2567	ปี 2568	ปี 2569	ปี 2570	5%	5%	5%	5%
ปี 2567	ปี 2568	ปี 2569	ปี 2570						
5%	5%	5%	5%						
7. พื้นที่เป้าหมาย	จังหวัดยะลา								
8. กิจกรรมหลัก	ระบุแนวทางและวิธีการดำเนินงานที่เป็นกิจกรรมหลักที่ส่งผลให้โครงการบรรลุวัตถุประสงค์								
8.1 กิจกรรมหลักที่ 1 สถานที่ดำเนินการ ระยะเวลาดำเนินการ งบประมาณ ผู้รับผิดชอบ	<p>กิจกรรมเพิ่มศักยภาพบุคลากรด้านการท่องเที่ยวโดยชุมชน</p> <p>อำเภอรามัน/อำเภอยะหา</p> <p>เดือนตุลาคม 2569 – มีนาคม 2570</p> <p>750,000 บาท</p> <p>สำนักงานการท่องเที่ยวและกีฬาจังหวัดยะลา</p>								
8.2 กิจกรรมหลักที่ 2 สถานที่ดำเนินการ ระยะเวลาดำเนินการ งบประมาณ ผู้รับผิดชอบ	<p>กิจกรรม Fam Trip ส่งเสริมการท่องเที่ยวโดยชุมชนจังหวัดยะลา</p> <p>อำเภอรามัน/อำเภอยะหา</p> <p>เดือนมกราคม - มีนาคม 2569</p> <p>680,000 บาท</p> <p>สำนักงานการท่องเที่ยวและกีฬาจังหวัดยะลา</p>								
8.3 กิจกรรมหลักที่ 3 สถานที่ดำเนินการ ระยะเวลาดำเนินการ งบประมาณ ผู้รับผิดชอบ	<p>กิจกรรมส่งเสริมประชาสัมพันธ์การท่องเที่ยวโดยชุมชนจังหวัดยะลา</p> <p>อำเภอรามัน/อำเภอยะหา</p> <p>เดือนมกราคม - สิงหาคม 2570</p> <p>1,250,000 บาท</p> <p>สำนักงานการท่องเที่ยวและกีฬาจังหวัดยะลา</p>								
9. หน่วยงานดำเนินการ	สำนักงานการท่องเที่ยวและกีฬาจังหวัดยะลา								
10. ระยะเวลาในการดำเนินโครงการ	1 ปีงบประมาณ เริ่มต้น วันที่ 1 ตุลาคม 2569 – 30 กันยายน 2570								
11. งบประมาณ	2,680,000 บาท (สองล้านหกแสนแปดหมื่นบาทถ้วน)								
12. ผลผลิต (Output)	<ol style="list-style-type: none"> 1. จังหวัดยะลาได้พัฒนาการท่องเที่ยวโดยชุมชนที่ได้มาตรฐาน 2. ชุมชนท่องเที่ยวมีความรู้ความเข้าใจในการบริหารจัดการการท่องเที่ยวโดยชุมชนมากขึ้น 3. จังหวัดยะลา มีเส้นทางท่องเที่ยวใหม่เป็นทางเลือกสำหรับนักท่องเที่ยว 								
13. ผลลัพธ์จากการดำเนินโครงการ (Outcome)	<ol style="list-style-type: none"> 1. แหล่งท่องเที่ยวและชุมชนท่องเที่ยวในเมืองรองสามารถสร้างรายได้จากการท่องเที่ยวได้มากขึ้น และสามารถกระจายรายได้จากการท่องเที่ยวไปยังทุกพื้นที่ของจังหวัด 2. สามารถเพิ่มระยะเวลาพำนักของนักท่องเที่ยวได้ 								

แบบฟอร์มโครงการแบบย่อ (Project Brief) ของโครงการสำคัญภายใต้งบประมาณของกลุ่มจังหวัด
ประเด็นการพัฒนาที่ 2 : ส่งเสริมและพัฒนาการท่องเที่ยว และบริการที่เน้นคุณค่า และความยั่งยืนเชื่อมโยง
ชุมชนและท้องถิ่น

หัวข้อ	รายละเอียด
1. ชื่อโครงการสำคัญ	โครงการส่งเสริมและยกระดับ Soft Power เพิ่มมูลค่าด้านการท่องเที่ยวจังหวัดยะลา
2. ชื่อแผนงาน	ผลผลิต : โครงการส่งเสริมและพัฒนาการท่องเที่ยวและบริการ
3. แนวทางการพัฒนา	ส่งเสริมและพัฒนาสินค้าและบริการด้านการท่องเที่ยว ส่งเสริมการท่องเที่ยวเชิงเกษตรและพัฒนาผลิตภัณฑ์ชุมชน เน้นคุณค่าเพื่อรองรับการท่องเที่ยวเชิงคุณภาพ
4. หลักการและเหตุผล	<p>จังหวัดยะลาที่มีความหลากหลายของการท่องเที่ยว ไม่ว่าจะเป็นการท่องเที่ยวทางธรรมชาติ ศิลปวัฒนธรรม ภูมิปัญญาท้องถิ่น ความเป็นเอกลักษณ์ของเมืองแต่ละเมืองและอีกมากมาย โดยมีสกายวอล์คอัยเยอร์เวงและป่าฮาลา-บาลา เป็นสิ่งดึงดูดนักท่องเที่ยว ซึ่งทำให้มีนักท่องเที่ยวชาวไทยและชาวต่างประเทศ โดยเฉพาะนักท่องเที่ยวชาวมาเลเซีย เดินทางเข้ามาท่องเที่ยวสู่อำเภอบางเบงเป็นจำนวนมากในแต่ละปีอุตสาหกรรมด้านการท่องเที่ยวนำรายได้เข้าสู่ประเทศเป็นจำนวนมาก โดยในปี 2567 จังหวัดยะลามีรายได้จากการท่องเที่ยว 7,000 ล้านบาท และเพิ่มขึ้นในปีถัดไป โดยคาดการณ์ว่ารายได้จากการท่องเที่ยวในปี 2570 จะมีรายได้ประมาณ 10,000 ล้านบาท</p> <p>สำนักงานการท่องเที่ยวและกีฬาจังหวัดยะลา มีแนวคิดในการส่งเสริมและยกระดับสินค้า ผลิตภัณฑ์และบริการด้านการท่องเที่ยว ที่เป็น Soft Power ของจังหวัด มีต้นทุนทางวัฒนธรรม ประวัติศาสตร์เรื่องเล่า เพื่อเพิ่มมูลค่าเป็นสินค้าและบริการด้านการท่องเที่ยวระดับพรีเมียม รวมทั้งการยกระดับการจัดกิจกรรมด้านการท่องเที่ยวและกีฬาให้กับคนกลุ่มใหม่ นำเสนอสินค้าและบริการด้านการท่องเที่ยวของจังหวัดรองรับความต้องการของนักท่องเที่ยวมีความต้องการระดับพรีเมียม ควบคู่ไปกับการพัฒนาแหล่งท่องเที่ยวและการพัฒนาการบริหารจัดการการท่องเที่ยวโดยชุมชน เพื่อเป็นการส่งเสริมการท่องเที่ยวในภาพรวมของจังหวัดให้เกิดเติบโตอย่างยั่งยืน จึงได้จัดทำโครงการส่งเสริมและพัฒนาซอฟต์แวร์เพิ่มมูลค่าด้านการท่องเที่ยว เพื่อส่งเสริมและยกระดับสินค้าและบริการด้านการท่องเที่ยวให้มีความหลากหลายและเพิ่มมูลค่าให้มีความต้องการของนักท่องเที่ยวที่มีการใช้จ่ายสูง นำเสนอผ่านกิจกรรมส่งเสริมการท่องเที่ยวและกีฬา และการพัฒนาด้านการตลาดด้านการท่องเที่ยวนำเสนอสู่กลุ่มเป้าหมายคนรุ่นใหม่ สร้างความเชื่อมโยงของแหล่งท่องเที่ยวและชุมชน เพิ่มจำนวนนักท่องเที่ยวทั้งชาวไทยและชาวต่างชาติ สร้างรายได้จากการท่องเที่ยว โดยเฉพาะจากนักท่องเที่ยวต่างชาติ ซึ่งจะส่งผลให้ผู้ประกอบการท่องเที่ยว โรงแรม ร้านอาหาร ชุมชนและผู้ที่เกี่ยวข้องสามารถสร้างอาชีพและรายได้ พัฒนาคุณภาพชีวิตให้ดีขึ้น</p>
5. วัตถุประสงค์ของโครงการ	<ol style="list-style-type: none"> 1. เพื่อส่งเสริมและยกระดับซอฟต์แวร์เพิ่มมูลค่าด้านการท่องเที่ยวระดับพรีเมียมและเป็นที่ต้องการของตลาด 2. เพื่อส่งเสริมการตลาดและประชาสัมพันธ์การท่องเที่ยวจังหวัดสู่คนรุ่นใหม่และนักท่องเที่ยวกลุ่มใหม่ผ่านระบบดิจิทัล

	<p>3. เพื่อกระตุ้นให้นักท่องเที่ยวทั้งไทยและต่างชาติเดินทางเข้ามาท่องเที่ยวผ่านกิจกรรมการท่องเที่ยวและกีฬา และสร้างรายได้จากการท่องเที่ยวเพิ่มขึ้น</p> <p>4. เพื่อสร้างความเชื่อมั่นให้กับนักท่องเที่ยวและนักลงทุน</p>								
6. ตัวชี้วัดและค่าเป้าหมาย	<p>ตัวชี้วัด</p> <p>- ร้อยละการเติบโตของรายได้จากการท่องเที่ยวของจังหวัดยะลาจากปีที่ผ่านมา</p> <p>ค่าเป้าหมาย</p> <table border="1"> <tr> <td>ปี 2567</td> <td>ปี 2568</td> <td>ปี 2569</td> <td>ปี 2570</td> </tr> <tr> <td>8%</td> <td>8%</td> <td>5%</td> <td>5%</td> </tr> </table>	ปี 2567	ปี 2568	ปี 2569	ปี 2570	8%	8%	5%	5%
ปี 2567	ปี 2568	ปี 2569	ปี 2570						
8%	8%	5%	5%						
7. พื้นที่เป้าหมาย	จังหวัดยะลา								
8. กิจกรรมหลัก	ระบุแนวทางและวิธีการดำเนินงานที่เป็นกิจกรรมหลักที่ส่งผลให้โครงการบรรลุวัตถุประสงค์								
8.1 กิจกรรมหลักที่ 1 ระยะเวลาดำเนินการ สถานที่ดำเนินการ งบประมาณ ผู้รับผิดชอบ	<p>กิจกรรมยกระดับ Soft Power ด้านการท่องเที่ยวสู่สินค้าและบริการมูลค่าสูง</p> <p>เดือน มกราคม - มีนาคม 2570</p> <p>จังหวัดยะลา</p> <p>3,900,000 บาท</p> <p>สำนักงานการท่องเที่ยวและกีฬาจังหวัดยะลา</p>								
8.2 กิจกรรมหลักที่ 2 ระยะเวลาดำเนินการ สถานที่ดำเนินการ งบประมาณ ผู้รับผิดชอบ	<p>กิจกรรม Yala Premier Soft Power Festival</p> <p>เดือน เมษายน 2570</p> <p>จังหวัดยะลา</p> <p>5,600,000 บาท</p> <p>สำนักงานการท่องเที่ยวและกีฬาจังหวัดยะลา</p>								
8.3 กิจกรรมหลักที่ 3 ระยะเวลาดำเนินการ สถานที่ดำเนินการ งบประมาณ ผู้รับผิดชอบ	<p>กิจกรรม Road Show ส่งเสริมการตลาดเชิงรุกภายในประเทศ</p> <p>เดือน พฤษภาคม 2570</p> <p>กรุงเทพฯ หรือจังหวัดที่มีศักยภาพด้านการท่องเที่ยวสูง</p> <p>3,500,000 บาท</p> <p>สำนักงานการท่องเที่ยวและกีฬาจังหวัดยะลา</p>								
8.4 กิจกรรมหลักที่ 4 ระยะเวลาดำเนินการ สถานที่ดำเนินการ งบประมาณ ผู้รับผิดชอบ	<p>กิจกรรมส่งเสริมการตลาดและประชาสัมพันธ์ Soft Power ด้านการท่องเที่ยวออนไลน์</p> <p>มกราคม – กันยายน 2570</p> <p>จังหวัดยะลา</p> <p>5,000,000 บาท</p> <p>สำนักงานการท่องเที่ยวและกีฬาจังหวัดยะลา</p>								
9. หน่วยงานดำเนินการ	สำนักงานการท่องเที่ยวและกีฬาจังหวัดยะลา								
10. ระยะเวลาในการดำเนินโครงการ	1 ปีงบประมาณ เริ่มต้น เดือนตุลาคม 2569 – เดือนกันยายน 2570								
11. งบประมาณ	18,000,000บาท (สิบแปดล้านบาทถ้วน)								
12. ผลผลิต (Output)	<p>1. สามารถพัฒนาผลิตภัณฑ์ สินค้าและบริการด้านการท่องเที่ยวเพื่อเพิ่มมูลค่าสูง</p> <p>2. การท่องเที่ยวของจังหวัดยะลาได้รับการส่งเสริมการตลาดและประชาสัมพันธ์ถึงกลุ่มเป้าหมาย</p> <p>3. สามารถกระตุ้นการท่องเที่ยวผ่านกิจกรรมด้านการท่องเที่ยวและกีฬา</p>								

13. ผลลัพธ์จากการดำเนินโครงการ (Outcome)	<ol style="list-style-type: none">1. ยกระดับภาพลักษณ์ด้านการท่องเที่ยวให้มีความทันสมัยรองรับพฤติกรรมการใช้งานของนักท่องเที่ยวในยุคปัจจุบัน2. นักท่องเที่ยวเดินทางเข้ามามากขึ้นและสร้างรายได้จากการท่องเที่ยวเพิ่มขึ้น3. การเติบโตของการท่องเที่ยวจังหวัดยะลาเพิ่มขึ้นและมีความยั่งยืน
--	---

โครงการแบบย่อ (Project Brief) ของโครงการสำคัญภายใต้งบประมาณของจังหวัด

ประเด็นการพัฒนาจังหวัดที่ ๒ : ส่งเสริมและพัฒนาการท่องเที่ยวและบริการที่เน้นคุณค่าและความยั่งยืนเชื่อมโยงชุมชนและท้องถิ่น

หัวข้อ	รายละเอียด
๑. ชื่อโครงการ	โครงการยกระดับตลาดนัดชุมชนเพื่อการท่องเที่ยวเสริมเศรษฐกิจฐานรากจังหวัดยะลา
๒. ชื่อแผนงาน	ผลผลิต : โครงการส่งเสริมและพัฒนาการท่องเที่ยวและบริการ
๓. แนวทางกาพัฒนา	พัฒนาการตลาด การประชาสัมพันธ์ และข้อมูลด้านการท่องเที่ยวรูปแบบดิจิทัลให้มีความทันสมัย และส่งเสริมรูปแบบกิจกรรมด้านการท่องเที่ยวเชิงสร้างสรรค์ให้มีความหลากหลาย
๔. ความสำคัญของโครงการ หลักการและเหตุผล	<p>๑. ยุทธศาสตร์ชาติ ๒๐ ปี ด้านการสร้างความสามารถในการแข่งขัน จากการสร้าง ความหลากหลายด้านการท่องเที่ยว รักษาการเป็นจุดหมายปลายทางสำคัญของการท่องเที่ยว ดึงดูดนักท่องเที่ยวทุกระดับ และเพิ่มสัดส่วนของนักท่องเที่ยว</p> <p>๒. แผนแม่บทภายใต้ยุทธศาสตร์ชาติ ประเด็นการท่องเที่ยว มุ่งเน้นการสร้างรายได้จากการท่องเที่ยวเมืองรองเพิ่มขึ้น ด้วยการสร้างสรรค์คุณค่าสินค้าและบริการการท่องเที่ยว ด้วยองค์ความรู้และนวัตกรรม</p> <p>๓. แผนพัฒนาเศรษฐกิจและสังคมแห่งชาติ ฉบับที่ ๑๓ มุ่งสร้างความเข้มแข็งทางเศรษฐกิจ และแข่งขันได้อย่างยั่งยืน โดยพัฒนาเศรษฐกิจให้ทั่วถึงเพื่อมุ่งสู่การมีรายได้ที่สูงอย่างมีเสถียรภาพ เป็นธรรม และยั่งยืน ด้วยนวัตกรรม</p> <p>๔. นโยบายหลักของรัฐบาล ในการพัฒนาภาคการท่องเที่ยว ซึ่งเน้นการพัฒนาคุณภาพแล ความหลากหลายของแหล่งท่องเที่ยว การดึงดูดนักท่องเที่ยวคุณภาพและมีรายได้สูง พัฒนาคุณภาพและมาตรฐานธุรกิจบริการที่เกี่ยวข้องกับการท่องเที่ยว ดูแลความปลอดภัยของนักท่องเที่ยว และการส่งเสริมให้เกิดการกระจายรายได้จากธุรกิจท่องเที่ยวสู่ชุมชน</p> <p>๕. แผนพัฒนาจังหวัดยะลา ประเด็นการพัฒนาการส่งเสริมและพัฒนาการท่องเที่ยว และบริการที่เน้นคุณค่าและความยั่งยืนเชื่อมโยงชุมชนและท้องถิ่น</p> <p>๖. แผนการพัฒนาภาคใต้ชายแดน มุ่งเพิ่มรายได้จากการท่องเที่ยวภาคใต้ชายแดน จากการพัฒนาแหล่งท่องเที่ยวทางธรรมชาติและวัฒนธรรม พัฒนาเมืองท่องเที่ยวชายแดนและส่งเสริมธุรกิจต่อเนื่องการท่องเที่ยว</p> <p>๗. แผนการพัฒนากลุ่มจังหวัดภาคใต้ชายแดน มุ่งส่งเสริมการท่องเที่ยวเชิงธรรมชาติและ วัฒนธรรม โดยส่งเสริมและพัฒนาการท่องเที่ยวเชิงธรรมชาติ วัฒนธรรม และเมืองท่องเที่ยวชายแดน เพื่อให้รายได้จากการท่องเที่ยวของกลุ่มจังหวัดเพิ่มขึ้น</p> <p>๘. รัฐบาลได้มีนโยบายกระตุ้นเศรษฐกิจในระดับฐานรากตามนโยบายการขับเคลื่อนการพัฒนาประเทศ โดยได้สนับสนุนให้เกิดกระบวนการเรียนรู้ด้วยตนเองของประชาชนเพื่อพัฒนาหมู่บ้าน/ชุมชนที่มีศักยภาพให้สามารถรองรับการท่องเที่ยวเพื่อดูดซับมูลค่าทางเศรษฐกิจในระดับฐานราก นำจุดแข็งที่ชุมชนมีมาพัฒนาให้เป็นพื้นที่ตลาดนัดชุมชน ในรูปแบบตลาดนัดชุมชน ตลาดวิถีถิ่น ตามวิถีชีวิตดั้งเดิมของคนในชุมชน เน้นการจำหน่ายอาหารปรุงสุกซึ่งเป็นอาหารโบราณที่หารับประทานได้ยากในปัจจุบัน ร่วมกับการจัดการแสดงศิลปะประเพณีพื้นถิ่นของชุมชน มีการจัดบริเวณรับประทานอาหารโดยใช้บรรยากาศของชุมชนเป็นเสน่ห์ดึงดูดนักท่องเที่ยว จากผลการดำเนินงานที่ผ่านมา มีนักท่องเที่ยวและผู้เยี่ยมเยือนเข้ามาในพื้นที่เฉลี่ยกว่า ๕๐๐ คนต่อวันต่อตลาดเป้าหมาย มีแผงค้ารวมกันกว่า ๒๐๐ แผงค้า ก่อให้เกิดอาชีพ และมีรายได้เพิ่มของคนในชุมชน โดยมีเงินหมุนเวียนผ่านกิจกรรมตลาดนัดชุมชน ดังนั้นจึงมีความจำเป็นอย่างยิ่งที่จะต้องสนับสนุนกิจกรรมการกระ</p>

หัวข้อ	รายละเอียด
	ต้นตลาดเพื่อให้มีเงินหมุนเวียนในระบบเศรษฐกิจฐานรากของจังหวัดยะลาอย่างต่อเนื่อง ซึ่งจะทำให้รายได้จากการท่องเที่ยวและบริการเพิ่มขึ้นตามลำดับ
๕. วัตถุประสงค์ของโครงการ	๑. เพื่อพัฒนาตลาดนัดชุมชนเพื่อการท่องเที่ยว ให้เหมาะสม และสนับสนุนการจัดกิจกรรม ส่งเสริมการขายของตลาด ๒. เพื่อส่งเสริมการสร้างรายได้จากกิจกรรมการท่องเที่ยวชุมชน ก่อให้เกิดการสร้างงานและการหมุนเวียนของระบบเศรษฐกิจในระดับฐานราก
๖. ตัวชี้วัดและค่าเป้าหมาย	๑. ตลาดนัดชุมชนเพื่อการท่องเที่ยวได้รับการสนับสนุนในด้านการพัฒนา เพื่อสนับสนุนการจัดกิจกรรมส่งเสริมการขาย จำนวน ๓ แห่ง ๒. ตลาดนัดชุมชนเป้าหมายสามารถมีกิจกรรมและรองรับนักท่องเที่ยว/ผู้มาเยือนได้เพิ่มขึ้น เฉลี่ยมากกว่า ๖๐๐ คนต่อวันต่อตลาดเป้าหมาย ๓. ตลาดเปิดโอกาสให้ผู้ค้ารายใหม่เข้ามาจำหน่ายในพื้นที่ได้เพิ่มขึ้น ไม่น้อยกว่า ๗๐ ราย ๔. รายได้จากการดำเนินงานหมุนเวียนเพิ่มขึ้น ไม่น้อยกว่า ร้อยละ ๑๐ (จากเดิมที่มีรายได้ ประมาณ ๒๐๐,๐๐๐ - ๓๐๐,๐๐๐ บาท/วันที่จัดกิจกรรม)
๗. พื้นที่เป้าหมาย	๑. ตลาดนัดชุมชนคลองทรายใน อำเภอเมืองยะลา จังหวัดยะลา ๒. ตลาดนัดชุมชน Jernih Market ตำบลโกตาบารู อำเภอรามัน จังหวัดยะลา ๓. ตลาดนัดชุมชนท่าแพท่าสาป อำเภอเมืองยะลา จังหวัดยะลา
๘. กิจกรรมหลัก	ยกระดับตลาดนัดชุมชนเพื่อการท่องเที่ยวเสริมเศรษฐกิจฐานรากจังหวัดยะลา
๘.๑ กิจกรรมหลัก - กิจกรรมที่ดำเนินการ	กิจกรรมที่ ๑ เพิ่มศักยภาพการดำเนินงานตลาดนัดชุมชนคลองทรายใน อำเภอเมืองยะลา จังหวัดยะลา ๑.๑ กิจกรรมกระตุ้นตลาด การแสดงศิลปะ วัฒนธรรม ภูมิปัญญา เพื่อส่งเสริมการตลาด งบประมาณ ๑๕๐,๐๐๐ บาท (หนึ่งแสนห้าหมื่นบาทถ้วน) กิจกรรมที่ ๒ เพิ่มศักยภาพการดำเนินงานตลาดนัดชุมชน Jernih Market ตำบลโกตาบารู อำเภอรามัน จังหวัดยะลา ๒.๑ กิจกรรมกระตุ้นตลาด การแสดงศิลปะ วัฒนธรรม ภูมิปัญญา เพื่อส่งเสริมการตลาด งบประมาณ ๑๕๐,๐๐๐ บาท (หนึ่งแสนห้าหมื่นบาทถ้วน) กิจกรรมที่ ๓ เพิ่มศักยภาพการดำเนินงานตลาดนัดชุมชนท่าแพท่าสาป อำเภอเมืองยะลา จังหวัดยะลา ๓.๑ กิจกรรมกระตุ้นตลาด การแสดงศิลปะ วัฒนธรรม ภูมิปัญญา เพื่อส่งเสริมการตลาด งบประมาณ ๑๕๐,๐๐๐ บาท (หนึ่งแสนห้าหมื่นบาทถ้วน) ๔๕๐,๐๐๐ บาท (สี่แสนห้าหมื่นบาทถ้วน) - งบประมาณ - ผู้รับผิดชอบ - หน่วยงานที่เกี่ยวข้อง สำนักงานพัฒนาชุมชนจังหวัดยะลา สำนักงานวัฒนธรรมจังหวัดยะลา / สำนักงานพาณิชย์จังหวัดยะลา/คณะกรรมการตลาดชุมชน
๙. หน่วยงานดำเนินงาน	สำนักงานพัฒนาชุมชนจังหวัดยะลา
๑๐. ระยะเวลาในการดำเนินงาน	๑ ปี ตั้งแต่ ๑ ตุลาคม ๒๕๖๙ - ๓๐ กันยายน ๒๕๗๐
๑๑. งบประมาณ	๔๕๐,๐๐๐ บาท (สี่แสนห้าหมื่นบาทถ้วน)
๑๒. ผลผลิต (output)	๑. ตลาดนัดชุมชนเป้าหมายสามารถมีกิจกรรมและรองรับนักท่องเที่ยว/ผู้มาเยือนได้เพิ่มขึ้น เฉลี่ยมากกว่า ๖๐๐ คนต่อวันต่อตลาดเป้าหมาย

หัวข้อ	รายละเอียด
	๒. ตลาดเปิดโอกาสให้ผู้ค้ารายใหม่เข้ามาจำหน่ายในพื้นที่ได้เพิ่มขึ้น ไม่น้อยกว่า ๗๐ ราย ๓. รายได้จากการดำเนินงานหมุนเวียนเพิ่มขึ้น ไม่น้อยกว่า ร้อยละ ๑๐ (จากเดิมที่มีรายได้ประมาณ ๒๐๐,๐๐๐ - ๓๐๐,๐๐๐ บาท/วันที่จัดกิจกรรม)
๑๓. ผลที่คาดว่าจะได้รับ (Outcome)	๑. ชุมชนสามารถสร้างรายได้จากกิจกรรมการท่องเที่ยวชุมชน ก่อให้เกิดการสร้างงานและการหมุนเวียนของระบบเศรษฐกิจในระดับฐานราก ๒. ชุมชนท่องเที่ยวสามารถรองรับปริมาณนักท่องเที่ยวที่เข้ามาในพื้นที่ได้มากขึ้น

แบบ กจ.1-1
(Project Brief รายโครงการ)

แบบฟอร์มโครงการแบบย่อ (Project Brief) ของโครงการสำคัญภายใต้งบประมาณของกลุ่มจังหวัด

ประเด็นการพัฒนาที่ ๒ : ส่งเสริมและพัฒนาการท่องเที่ยว และบริการที่เน้นคุณค่าและความยั่งยืนเชื่อมโยงชุมชน และท้องถิ่น

หัวข้อ	รายละเอียด
๑. ชื่อโครงการสำคัญ	ส่งเสริมการตลาดและประชาสัมพันธ์การท่องเที่ยว สร้างรายได้แก่ผู้ประกอบการชุมชน
๒. ชื่อแผนงาน	ผลิต : โครงการส่งเสริมและพัฒนาการท่องเที่ยวและบริการ
๓. แนวทางการพัฒนา	ส่งเสริมและพัฒนาสินค้าและบริการด้านการท่องเที่ยวเชิงเกษตรและพัฒนาผลิตภัณฑ์ชุมชนเน้นคุณค่าเพื่อรองรับการท่องเที่ยวเชิงคุณภาพ
๔. หลักการและเหตุผล	<p>จังหวัดยะลาได้สนับสนุนให้ชุมชนมีการผลิตสินค้าและผลิตภัณฑ์ชุมชนเพื่อสร้างเอกลักษณ์และส่งเสริมภูมิปัญญาท้องถิ่น ซึ่งก่อให้เกิดการสร้างงาน สร้างรายได้ และเพิ่มขีดความสามารถแก่ผู้ผลิต ผู้ประกอบการ OTOP มาอย่างต่อเนื่อง ในปี ๒๕๖๘ ได้มีการปรับปรุงฐานข้อมูล ผู้ลงทะเบียนรวมจำนวน ๕๖๒ ราย/๑,๗๑๙ ผลิตภัณฑ์ มีรายได้จากการจำหน่ายตั้งแต่เดือน ตุลาคม ๒๕๖๖ – กันยายน ๒๕๖๗ รวมเงิน ๒,๕๐๗,๙๙๗,๒๗๗ บาท เนื่องจากสถานการณ์การเมืองระหว่างประเทศและภายในประเทศทำให้ความเชื่อมั่นทางเศรษฐกิจลดลง ปัญหาค่าครองชีพราคาสินค้าและบริการอยู่ในระดับสูง รายได้ไม่เพียงพอส่งผลให้เกิดวิกฤติต่อระบบเศรษฐกิจโดยรวมโดยเฉพาะภาคการท่องเที่ยว และส่งผลกระทบต่อการผลิตและรายได้ของผู้ผลิต ผู้ประกอบการ OTOP ลดลงด้วย ดังนั้น เพื่อผลักดันและกระตุ้นเศรษฐกิจและการค้าขายภายในจังหวัดให้มีความคึกคัก สร้างความประทับใจแก่ประชาชนทั้งภายในจังหวัดและจังหวัดข้างเคียง</p> <p>ผลการดำเนินงานโครงการส่งเสริมการตลาดและประชาสัมพันธ์การท่องเที่ยว สร้างรายได้แก่ผู้ประกอบการชุมชน กิจกรรม จัดงานถนนคนเดิน “ยาแล ยาลัน มากัน ดียะลา” (เดินเล่น เที่ยวเพลิน ถนนคนเดินยะลา) ได้ดำเนินการ จำนวน ๓ ครั้งๆ ละ ๕ วัน ได้แก่ ครั้งที่ ๑ ระหว่างวันที่ ๒๕ - ๒๙ ธันวาคม ๒๕๖๘ ณ ลานจอดรถห้างบิ๊กซีจังหวัดยะลา ครั้งที่ ๒ ระหว่างวันที่ ๓ - ๗ มกราคม ๒๕๖๘ ณ สวนน้ำเทศบาลเมืองเบตง และครั้งที่ ๓</p>

หัวข้อ	รายละเอียด
	ระหว่างวันที่ ๑๙ - ๒๓ กุมภาพันธ์ ๒๕๖๘ จากการจัดกิจกรรมโครงการดังกล่าว สามารถสร้างรายได้แก่ผู้ผลิต ผู้ประกอบการ OTOP และสามารถดึงดูดนักท่องเที่ยวทั้งในและต่างประเทศ จำนวนไม่น้อยกว่า ๑,๐๐๐ คน โดยเฉพาะนักท่องเที่ยวชาวมาเลเซียให้ความสนใจในการท่องเที่ยวตลาด สามารถกระตุ้นเศรษฐกิจในภาพรวมของจังหวัดยะลา โดยยอดจำหน่ายผลิตภัณฑ์และสินค้าในงาน จากการเป็นข้อมูลยอดจำหน่ายรวมเป็นเงินทั้งสิ้น จำนวน ๖,๘๑๓,๙๙๒ บาท ดังนั้นจึงมีความสำคัญเป็นอย่างยิ่งที่จำเป็นจะต้องมีการจัดกิจกรรมโครงการดังกล่าวอย่างต่อเนื่องเพื่อกระตุ้นเศรษฐกิจของจังหวัดยะลาให้ดีขึ้นต่อไป
๕. วัตถุประสงค์ของโครงการ	๑. เพื่อเพิ่มโอกาสและช่องทางการตลาดให้แก่ผู้ผลิต ผู้ประกอบการ OTOP ผลผลิตทางการเกษตร และผลิตภัณฑ์ชุมชน ๒ เพื่อกระตุ้นเศรษฐกิจฐานรากจังหวัดยะลา เสริมสร้างรายได้ให้กับผู้ประกอบการ OTOP ชุมชน และสร้างความสุขให้แก่ประชาชน
๖. ตัวชี้วัดและค่าเป้าหมาย	๑. รายได้จากการจำหน่ายผลิตภัณฑ์ OTOP และผลิตภัณฑ์ชุมชนภายในงานเพิ่มขึ้น จากปีที่ผ่านมาอย่างน้อยร้อยละ ๑๐ ๒. มีช่องทางการตลาดที่เพิ่มขึ้นอย่างน้อย ไม่น้อยกว่า จำนวน ๑ ช่องทาง
๗. พื้นที่เป้าหมาย	พื้นที่ภายในจังหวัดยะลา
๘. กิจกรรมหลัก	จัดงานถนนคนเดิน “ยาแลยาลัน มากันดียะลา” (เดินเล่นเที่ยวเพลิน ถนนคนเดินยะลา)
๘.๑ กิจกรรมหลักที่ ๑ งบประมาณ ผู้รับผิดชอบ หน่วยงานที่เกี่ยวข้อง	จัดงานถนนคนเดิน “ยาแลยาลัน มากันดียะลา” (เดินเล่นเที่ยวเพลิน ถนนคนเดินยะลา) ๕,๐๐๐,๐๐๐ บาท (ห้าล้านบาทถ้วน) นางสาวสุนีย์ มาหะ พัฒนาการจังหวัดยะลา สำนักงานวัฒนธรรมจังหวัดยะลา/สำนักงานพาณิชย์จังหวัดยะลา
๙. หน่วยงานดำเนินการ	สำนักงานพัฒนาชุมชนจังหวัดยะลา
๑๐. ระยะเวลาในการดำเนินโครงการ	เดือนตุลาคม ๒๕๖๙ - ๓๐ กันยายน ๒๕๗๐
๑๑. งบประมาณ	๕,๐๐๐,๐๐๐ (ห้าล้านบาทถ้วน)
๑๒. ผลผลิต (Output)	รายได้จากการจำหน่ายผลิตภัณฑ์ OTOP และผลิตภัณฑ์ชุมชนภายในงานเพิ่มขึ้น จากปีที่ผ่านมาอย่างน้อยร้อยละ ๑๐
๑๒. ผลลัพธ์จากการดำเนินโครงการ (Outcome)	๑. เพิ่มโอกาสและช่องทางการตลาดให้แก่ผู้ผลิต ผู้ประกอบการ OTOP ผลผลิตทางการเกษตร และผลิตภัณฑ์ชุมชน จำนวนไม่น้อยกว่า ๑๐๐ ราย ๒. กระตุ้นเศรษฐกิจฐานรากจังหวัดยะลา เสริมสร้างรายได้ให้กับผู้ประกอบการ OTOP ชุมชน และสร้างความสุขให้แก่ประชาชน

แบบฟอร์มโครงการแบบย่อ (Project Brief) ของโครงการสำคัญภายใต้งบประมาณของจังหวัด

ประเด็นการพัฒนาที่ 2 : ส่งเสริมและพัฒนาการท่องเที่ยว และบริการที่เน้นคุณค่า และความยั่งยืนเชื่อมโยงชุมชน และท้องถิ่น

หัวข้อ	รายละเอียด
1. ชื่อโครงการสำคัญ	โครงการ สร้าง Platform Soft Power # ซี ยาละ ยะลา
2. ชื่อแผนงาน	ผลิตภัณฑ์ : โครงการส่งเสริมและพัฒนาการท่องเที่ยวและบริการ
3. แนวทางการพัฒนา	พัฒนาการตลาด การประชาสัมพันธ์ และข้อมูลด้านการท่องเที่ยวรูปแบบดิจิทัลให้มีความทันสมัย และส่งเสริมรูปแบบกิจกรรมด้านการท่องเที่ยวเชิงสร้างสรรค์ให้มีความหลากหลาย
4. หลักการและเหตุผล	<p>จังหวัดยะลา มีภาพลักษณ์ในการเป็นเมืองที่มีผังเมืองที่มีความสวยงามและเป็นระเบียบมีความสะอาดที่สุดเมืองหนึ่งของประเทศไทย มีสถานที่ท่องเที่ยวที่มีความหลากหลายและสวยงาม โดยเฉพาะอำเภอเบตง จนมีคำขวัญว่า “ใต้สุดสยาม เมืองงามชายแดน” ประชาชนมีการประกอบอาชีพทางการเกษตร โดยการทำสวนยาง และสวนผลไม้ ประชาชนส่วนใหญ่นับถือศาสนาอิสลาม มีประเพณีวัฒนธรรมอันเป็นเอกลักษณ์ของตนเองแต่ก็มีวิถีชีวิตร่วมกันอย่างสันติสุขในความหลากหลายของพหุวัฒนธรรมแต่จากสถานการณ์ความไม่สงบที่เกิดขึ้นตั้งแต่ปี 2547 จนถึงปัจจุบันแนวโน้มของความรุนแรงอยู่ในระดับที่ค่อนข้างลดลง แต่ยังคงส่งผลกระทบต่อการพัฒนาคุณภาพชีวิตของประชาชนและภาพลักษณ์ของจังหวัดซึ่งถือเป็นจุดอ่อน และอุปสรรคสำคัญในการพัฒนาจังหวัด</p> <p>ดังนั้น จังหวัดยะลา จึงได้กำหนดเป้าหมายการพัฒนาจังหวัดยะลา คือ “คุณภาพชีวิตมั่นคง เกษตรมั่งคั่ง ท่องเที่ยวยั่งยืน” หมายถึง การพัฒนาคุณภาพชีวิต สร้างรายได้ และสร้างความสุข สังคมมีความมั่นคง เสมอภาคและเป็นธรรม สามารถแข่งขันได้ในระบบเศรษฐกิจ โดยนำยะลามุ่งไปสู่</p> <p>เมืองท่องเที่ยวที่น่าอยู่ มีอาชีพที่มั่นคง มีสุขภาพดี มีคุณธรรม มีความปลอดภัยในชีวิตและทรัพย์สิน มีการดำเนินชีวิตตามหลักปรัชญาของเศรษฐกิจพอเพียง อยู่ร่วมกันด้วยความรัก ความสามัคคี ยึดหลัก เข้าใจ เข้าถึง พัฒนา ภายใต้ความหลากหลาย ของวัฒนธรรมและอัตลักษณ์ของพื้นที่ นำไปสู่ ยะลา เมืองแห่งความสุข : Yala city of happiness</p> <p>สำนักงานประชาสัมพันธ์จังหวัดยะลา เป็นหน่วยงานหลักด้านการประชาสัมพันธ์ของรัฐในจังหวัดยะลา มีภารกิจในการประชาสัมพันธ์เผยแพร่ข้อมูลข่าวสาร ตามภารกิจหน้าที่ ซึ่งการประชาสัมพันธ์กับประชาชนในพื้นที่ ที่มีความหลากหลายทางวัฒนธรรม จำเป็นต้องสร้างความเข้าใจอย่างทั่วถึง ทั้งนี้เพื่อให้เข้าใจในเนื้อหานโยบายของรัฐบาลและยุทธศาสตร์ของจังหวัด อีกทั้งเป็นการส่งเสริมและสนับสนุนการดำเนินงาน ให้บรรลุผลสำเร็จ</p>

หัวข้อ	รายละเอียด
	<p>ตามเป้าหมาย การสร้างความเข้าใจอันดี ระหว่างหน่วยงานภาครัฐกับประชาชน และระหว่างประชาชนด้วยกันเอง นับเป็นการสร้างความเข้มแข็งให้กับชุมชนก่อให้เกิดความมั่นคงในพื้นที่</p> <p>การเสนอข่าวเพื่อประชาสัมพันธ์ ต้องนำเสนอข่าวดี เพื่อสร้างความเชื่อมั่นให้กับทุกภาคส่วน เพื่อพัฒนาคุณภาพชีวิตให้กับประชาชนในพื้นที่ ซึ่งการประชาสัมพันธ์จำเป็นต้องใช้สื่อประชาสัมพันธ์ทุกรูปแบบ ทั้งสื่อวิทยุ สื่อโทรทัศน์ สื่อสิ่งพิมพ์ สื่อบุคคล เพื่อให้ครอบคลุมกลุ่มประชาชนทั้งจังหวัด จำเป็นต้องให้ภาคประชาสังคม ในพื้นที่ได้เข้าใจ และรับทราบนโยบายแห่งรัฐพร้อมกันอย่างทั่วถึง และเข้าใจ ซึ่งประชาชนในพื้นที่สามารถเป็นตัวกลางในการประสานความเข้าใจ ระหว่างประชาชนกับภาครัฐ รวมทั้งเป็นการสื่อสารสองทางที่ดีที่สุด และประหยัดที่สุด โดยการผลิตสื่อการประชาสัมพันธ์เสริมสร้างความเข้มแข็งเมืองต้นแบบสามเหลี่ยมเศรษฐกิจ มั่นคง มั่งคั่ง ยั่งยืน เพื่อเผยแพร่ให้ประชาชน เกิดความรักและหวงแหนในมาตุภูมิแผ่นดินเกิด เสริมความมั่นคงในพื้นที่อีกทางหนึ่ง</p> <p>สำนักงานประชาสัมพันธ์จังหวัดยะลา จึงได้จัดทำแผนการดำเนินงานประชาสัมพันธ์ของจังหวัด ให้สอดคล้องกับแผนงานประชาสัมพันธ์ของรัฐ และแผนพัฒนาจังหวัด ประกอบกับเพื่อตอบสนองประเด็นการพัฒนาที่ 2 ส่งเสริมและพัฒนาการท่องเที่ยวและบริการที่เน้นคุณค่าและความยั่งยืนเชื่อมโยงชุมชนและท้องถิ่น</p> <ol style="list-style-type: none"> 1) เพื่อผลักดันการขยายตัวของภาคการท่องเที่ยวและบริการเพิ่มขึ้นอย่างต่อเนื่อง 2) เพื่อพัฒนาการท่องเที่ยวของชุมชนและท้องถิ่นมีความเข้มแข็งยกระดับสู่การท่องเที่ยวที่ยั่งยืนและนานาชาติ 3) เพื่อเพิ่มมูลค่าเศรษฐกิจการท่องเที่ยวและการค้าชายแดนให้เพิ่มขึ้นอย่างต่อเนื่อง <p>โครงการนี้ จึงมีความจำเป็นอย่างยิ่งเพื่อตอบสนองประเด็นยุทธศาสตร์จังหวัดยะลา ในการสร้างการรับรู้ สร้างความเข้าใจจนก่อให้เกิดความมั่นใจที่ดีที่สุดผ่านกิจกรรมต่าง ๆ เช่น</p> <ol style="list-style-type: none"> 1. “สุดยอด “Influential” 2. อาสาพาทัวร์ 3. “ชิม ช้อป แชะ แชร์ โฟสต์” 4. ชวนกันปักหมุด จุดที่ใช่ 5. การเผยแพร่ภาพลักษณ์ที่ดีของจังหวัด สื่อสัมพันธ์ชายแดน <p>การสร้างเครือข่ายประชาสัมพันธ์ เพื่อนำเสนอข้อมูลด้านดีของจังหวัดลดความหวาดกลัว สร้างความเชื่อมั่นให้กับประชาชนโดยส่วนรวม ซึ่งกิจกรรมที่กำหนดไม่ได้รับการจัดสรรงบประมาณในการดำเนินงานจากกรมประชาสัมพันธ์แต่อย่างใด หากโครงการนี้</p>

หัวข้อ	รายละเอียด
	ดำเนินการสำเร็จตามวัตถุประสงค์ จะส่งผลให้พี่น้องประชาชนในจังหวัดยะลา ที่มีความหลากหลายทางวัฒนธรรม เชื้อชาติ และศาสนา เกิดความรัก ความสามัคคี และจะนำไปสู่ความสงบสันติสุขของจังหวัดยะลาต่อไป
5. วัตถุประสงค์ของโครงการ	<ul style="list-style-type: none"> - เพื่อประชาสัมพันธ์ส่งเสริมการท่องเที่ยวพื้นที่และแหล่งท่องเที่ยวเชิงธรรมชาติและวัฒนธรรมของจังหวัดยะลา โดยเฉพาะอำเภอเบตง - เพื่อสร้างรายได้กระตุ้นเศรษฐกิจและส่งเสริมการท่องเที่ยวประเพณี ศาสนา ศิลปวัฒนธรรม ของจังหวัดยะลา - เพื่อเสริมสร้างภาพลักษณ์ของจังหวัดยะลา สู่อันดับ 1 ตามวิสัยทัศน์ของจังหวัดยะลา “คุณภาพชีวิตมั่นคง เกษตรมั่งคั่งท่องเที่ยวยั่งยืน” และตามคำขวัญของจังหวัดยะลา “ใต้สุดสยาม เมืองงามชายแดน” - เพื่อการพัฒนาคุณภาพชีวิต สร้างรายได้และสร้างความสุข - เพื่อกระตุ้นเศรษฐกิจของจังหวัดยะลา - เพื่อส่งเสริมการท่องเที่ยวของจังหวัดยะลา <p>นำไปสู่ยะลาเมืองแห่งความสุข : Yala city of happiness</p>
6. ตัวชี้วัดและค่าเป้าหมาย	ระบุตัวชี้วัดและค่าเป้าหมายจากการดำเนินโครงการ โดยต้องสามารถวัดความสำเร็จของการดำเนินโครงการได้
7. พื้นที่เป้าหมาย	8 อำเภอ จังหวัดยะลา
8. กิจกรรมหลัก	ประชาสัมพันธ์จังหวัดยะลา
8.1 กิจกรรมหลักที่ 1 งบประมาณ ผู้รับผิดชอบ หน่วยงานที่เกี่ยวข้อง	<p>สุดยอด “Influential”</p> <p>820,000</p> <p>สำนักงานประชาสัมพันธ์จังหวัดยะลา</p> <p>-</p>
8.2 กิจกรรมหลักที่ 2 งบประมาณ ผู้รับผิดชอบ หน่วยงานที่เกี่ยวข้อง	<p>อาสาพาทัวร์</p> <p>220,000</p> <p>สำนักงานประชาสัมพันธ์จังหวัดยะลา</p> <p>-</p>
8.3 กิจกรรมหลักที่ 3 งบประมาณ ผู้รับผิดชอบ หน่วยงานที่เกี่ยวข้อง	<p>“ชิม ช้อป แชะ แชร์ โพสต์”</p> <p>130,000</p> <p>สำนักงานประชาสัมพันธ์จังหวัดยะลา</p> <p>-</p>
8.4 กิจกรรมหลักที่ 4 งบประมาณ ผู้รับผิดชอบ หน่วยงานที่เกี่ยวข้อง	<p>ชวนกันปักหมุด จุดที่ใช้</p> <p>420,000</p> <p>สำนักงานประชาสัมพันธ์จังหวัดยะลา</p> <p>-</p>
8.5 กิจกรรมหลักที่ 5 งบประมาณ	<p>การเผยแพร่ภาพลักษณ์ที่ดีของจังหวัด สื่อสัมพันธ์ชายแดน</p> <p>430,000</p>

หัวข้อ	รายละเอียด
ผู้รับผิดชอบ หน่วยงานที่เกี่ยวข้อง	สำนักงานประชาสัมพันธ์จังหวัดยะลา -
9. หน่วยงานดำเนินการ	สำนักงานประชาสัมพันธ์จังหวัดยะลา
10. ระยะเวลาในการดำเนินโครงการ	1 ตุลาคม 2569 – 30 กันยายน 2570
11. งบประมาณ	5,654,000.-
12. ผลผลิต (Output)	มูลค่าผลิตภัณฑ์มวลรวมของจังหวัดสาขาภาคการเกษตรเพิ่มขึ้น 4%
13. ผลลัพธ์จากการดำเนินโครงการ (Outcome)	ด้านการบริหารจัดการท่องเที่ยวชุมชน วิสาหกิจชุมชน และพัฒนา ผู้นำชุมชนเสริมสร้างการมีส่วนร่วมในการขับเคลื่อนเศรษฐกิจ

โครงการสำคัญ

โครงการพัฒนาโครงข่ายคมนาคมขนส่ง

แบบฟอร์มโครงการแบบย่อ (Project Brief) ของโครงการสำคัญภายใต้งบประมาณของจังหวัด

ประเด็นการพัฒนาที่ 2 ส่งเสริมและพัฒนาการท่องเที่ยว และบริการที่เน้นคุณค่าและความยั่งยืนเชื่อมโยง
ชุมชนและท้องถิ่น

หัวข้อ	รายละเอียด
1. ชื่อโครงการสำคัญ	โครงการปรับปรุงถนนลาดยางแอสฟัลต์คอนกรีต รหัสทางหลวงท้องถิ่น ยล.ถ 1-0018 บ้านพะปุงเงาะ ตำบลเกาะรอ – บ้านจะก๊วะ ตำบลจะก๊วะ อำเภอรามัน จังหวัดยะลา
2. ชื่อแผนงาน	ผลิต : โครงการส่งเสริมและพัฒนาการท่องเที่ยวและบริการ
3. แนวทางการพัฒนา	พัฒนาโครงสร้างพื้นฐานและสิ่งอำนวยความสะดวกเพื่อรองรับการขยายตัว ของอุตสาหกรรมการท่องเที่ยว
4. หลักการและเหตุผล	<p>1. ยุทธศาสตร์ชาติ: ยุทธศาสตร์ชาติ 20 ปี (พ.ศ.2561 - พ.ศ.2580) ยุทธศาสตร์ที่ 2 ยุทธศาสตร์ด้านการสร้างความสามารถในการแข่งขัน ด้านโครงสร้างพื้นฐาน ระบบโลจิสติกส์ และดิจิทัล แผนแม่บทย่อย โครงสร้างพื้นฐานด้านคมนาคมและโลจิสติกส์</p> <p>2. แผนพัฒนาเศรษฐกิจและสังคมแห่งชาติ ฉบับที่ 13 : หมายเหตุที่ 5 ไทยเป็นประตูการค้า การลงทุนและยุทธศาสตร์โลจิสติกส์ที่สำคัญของภูมิภาค</p> <p>3. นโยบายของรัฐบาล ในการพัฒนาโครงสร้างพื้นฐานด้านการขนส่ง ระบบประปาและระบบไฟฟ้าให้กระจายไปสู่ภูมิภาค อย่างทั่วถึงเพียงพอ รวมทั้งส่งเสริมการประหยัดพลังงานและลดต้นทุนการขนส่งเพื่อยกระดับ คุณภาพชีวิตและเพิ่มขีดความสามารถในการแข่งขัน พร้อมทั้งสร้างโอกาส การกระจายรายได้กระจายเศรษฐกิจ และกระจายการลงทุนลงสู่ชนบท รวมทั้งกำกับดูแลอัตราค่าบริการที่สอดคล้องกับสภาพพื้นที่และกลุ่มผู้ได้รับ ผลประโยชน์การคุ้มครองผู้บริโภค</p> <p>4. เป้าหมายและแนวทางการพัฒนาภาคใต้ชายแดน พ.ศ.2566 - พ.ศ.2570 : ข้อ 3.4 พัฒนาเมืองเศรษฐกิจชายแดนให้เป็นเมืองการค้า การ ท่องเที่ยว และจุดเชื่อมโยงกับพื้นที่เศรษฐกิจ ของประเทศเพื่อนบ้าน และอาเซียนตอนใต้ และพัฒนาเมืองยะลา เศรษฐกิจของภาคใต้ชายแดน</p> <p>สืบเนื่องจากเส้นทางดังกล่าวเป็นเส้นทางเสี่ยงเมือง เพื่อเดินทางไปยัง แหล่งท่องเที่ยวต่าง ๆ ที่กระจายตัวอยู่ทั่วพื้นที่จังหวัดยะลา แต่มีข้อจำกัด ในเรื่องความสะดวกและความปลอดภัยในการเดินทาง อันมีสาเหตุมาจาก เส้นทางที่จะนำนักท่องเที่ยวไปยังแหล่งท่องเที่ยวมีสภาพชำรุดทรุดโทรม เนื่องจากการใช้งานมาเป็นระยะเวลา นาน จึงมีความจำเป็น จะต้องดำเนินการปรับปรุงเส้นทางคมนาคมให้มีประสิทธิภาพดียิ่งขึ้น ลดปัญหาอุบัติเหตุ และมีความสะดวก ปลอดภัยในการใช้เส้นทาง ของประชาชนและนักท่องเที่ยว โดยด่วน</p>

หัวข้อ	รายละเอียด
5. วัตถุประสงค์ของโครงการ	1. เพื่อปรับปรุงเส้นทางคมนาคมให้มีประสิทธิภาพดียิ่งขึ้น และลดปัญหาอุบัติเหตุ 2. เพื่อส่งเสริมและพัฒนาแหล่งท่องเที่ยวในพื้นที่จังหวัดยะลา
6. ตัวชี้วัดและค่าเป้าหมาย	ร้อยละ 80 ของประชาชนในพื้นที่และผู้ที่ใช้เส้นทางสัญจรมีความพึงพอใจ
7. พื้นที่เป้าหมาย	บ้านพะปุงเงาะ ตำบลเกะรอก - บ้านจะกวี๊ะ ตำบลจะกวี๊ะ อำเภอรามัน จังหวัดยะลา
8. กิจกรรมหลัก	งานบำรุงพิเศษ
8.1 กิจกรรมหลักที่ 1 งบประมาณ ผู้รับผิดชอบ หน่วยงานที่เกี่ยวข้อง	23,438,400.- บาท องค์การบริหารส่วนจังหวัดยะลา จังหวัดยะลา
9. หน่วยงานดำเนินการ	องค์การบริหารส่วนจังหวัดยะลา
10. ระยะเวลาในการดำเนินโครงการ	1 ตุลาคม 2569 - 30 กันยายน 2570
11. งบประมาณ	23,438,400.- บาท
12. ผลผลิต (Output)	ถนนแอสฟัลต์คอนกรีต ผิวจราจรกว้าง 6.00 เมตร ระยะทาง 4.050 กิโลเมตร ไหล่ทางกว้างข้างละ 0.00 - 1.00 เมตร หรือพื้นที่ไม่น้อยกว่า 30,549.00 ตารางเมตร
13. ผลลัพธ์จากการดำเนินโครงการ (Outcome)	1. การคมนาคมมีความสะดวก ปลอดภัย และลดอุบัติเหตุ 2. เพิ่มจำนวนนักท่องเที่ยว ส่งเสริมธุรกิจการค้าและบริการในพื้นที่ เชื่อมโยงกับแหล่งท่องเที่ยว ส่งผลให้เกิดการกระจายรายได้ให้กับชุมชน

แบบฟอร์มโครงการแบบย่อ (Project Brief) ของโครงการสำคัญภายใต้งบประมาณของจังหวัด
ประเด็นการพัฒนาที่ 2 ส่งเสริมและพัฒนาการท่องเที่ยว และบริการที่เน้นคุณค่าและความยั่งยืนเชื่อมโยงชุมชนและท้องถิ่น

หัวข้อ	รายละเอียด
1. ชื่อโครงการสำคัญ	โครงการปรับปรุงภูมิทัศน์และสถาปัตยกรรมทางหลวง ทางแยกร่วม ทางหลวงหมายเลข 4070 ตอน ยะหา - บาละ กับ ทางหลวงหมายเลข 4272 ตอน ย็อนัง - คลองซิง
2. ชื่อแผนงาน	ผลผลิต : โครงการส่งเสริมและพัฒนาการท่องเที่ยวและบริการ
3. แนวทางการพัฒนา	ส่งเสริมและพัฒนาการท่องเที่ยว และบริการที่เน้นคุณค่าและความยั่งยืนเชื่อมโยงชุมชนและท้องถิ่น
4. หลักการและเหตุผล	ปัจจุบัน ทางหลวงหมายเลข 4070 กับ ทางหลวงหมายเลข 4272 ช่วง กม.29+635 - กม.29+733 บริเวณเขตทางติดกับคลองน้ำใส มีน้ำไหลผ่านตลอดทั้งปี สภาพธรรมชาติสวยงามเหมาะแก่การทำจุดพักรถ (REST - AREA) อำนวยความสะดวกแก่ผู้ใช้เส้นทาง และยังเป็นการพัฒนาพื้นที่ให้เป็นสถานที่พักผ่อนที่สวยงามด้วยภูมิทัศน์ของไม้ดอก ไม้ประดับ และประติมากรรมที่แสดงถึงเอกลักษณ์และวิถีชีวิตที่เป็นภูมิปัญญาของประชาชนในพื้นที่ สอดคล้องกับยุทธศาสตร์การพัฒนาจังหวัด ส่งเสริมและพัฒนาการท่องเที่ยว และบริการที่เน้นคุณค่าและความยั่งยืนเชื่อมโยงชุมชนและท้องถิ่น
5. วัตถุประสงค์ของโครงการ	เพื่อเป็นจุดพักรถของผู้ที่เดินทาง เพื่อเป็นแหล่งท่องเที่ยวของจังหวัดยะลา สามารถรองรับการพัฒนาประเทศต่อไป
6. ตัวชี้วัดและค่าเป้าหมาย	รายได้จากการท่องเที่ยวและบริการเพิ่มขึ้นต่อปี
7. พื้นที่เป้าหมาย	ทางหลวงหมายเลข 4070 , 4272 ตอน ยะหา - บาละ , ตอน ย็อนัง - คลองซิง บ้านบาละ ตำบลบาละ อำเภอกาบัง จังหวัดยะลา
8. กิจกรรมหลัก	ปรับปรุงภูมิทัศน์และสถาปัตยกรรมทางหลวง
5.1 กิจกรรมหลักที่ 1 งบประมาณ ผู้รับผิดชอบ หน่วยงานที่เกี่ยวข้อง	15,000,000 บาท นายสมเทพ บุญกว้าง ผู้อำนวยการแขวงทางหลวงยะลา
9. หน่วยงานดำเนินงาน	แขวงทางหลวงยะลา
10. ระยะเวลาในการดำเนินงาน	1 ตุลาคม 2569 - 30 กันยายน 2569
11. งบประมาณ	15,000,000 บาท (งบจังหวัดยะลา)
12. ผลผลิต (Output)	1.000 แห่ง
13. ผลที่คาดว่าจะได้รับ (Outcome)	รายได้จากการท่องเที่ยวและบริการ เพิ่มขึ้น มากกว่า 2.0 เปอร์เซ็นต์

แบบฟอร์มโครงการแบบย่อ (Project Brief) ของโครงการสำคัญภายใต้งบประมาณของจังหวัด
ประเด็นการพัฒนาจังหวัด ที่ 2 ส่งเสริมและพัฒนาการท่องเที่ยวและบริการที่เน้นคุณค่าและความยั่งยืนเชื่อมโยงชุมชนและท้องถิ่น

หัวข้อ	รายละเอียด
1. ชื่อโครงการสำคัญ	ปรับปรุงภูมิทัศน์และสถาปัตยกรรมทางหลวง ทางหลวงหมายเลข 410 ตอน ยะลา - ตะบิงตัง
2. ชื่อแผนงาน	ผลิต : โครงการส่งเสริมและพัฒนาการท่องเที่ยวและบริการ
3. แนวทางการพัฒนา	ส่งเสริมและพัฒนาการท่องเที่ยวและบริการที่เน้นคุณค่าและความยั่งยืนเชื่อมโยงชุมชนและท้องถิ่น
4. หลักการและเหตุผล	ทางหลวงหมายเลข 410 ยะลา - เบตง นี้ใช้เป็นเส้นทางหลักในการเดินทางจากยะลา - เบตง การจัดทำโครงการปรับปรุงภูมิทัศน์และสถาปัตยกรรมทางหลวง นอกจากจะเป็นการปรับปรุงพื้นที่เกาะกลางถนน ให้มีความสวยงามและอำนวยความสะดวกแก่ผู้ใช้เส้นทางแล้ว ยังเป็นการพัฒนาพื้นที่ให้สวยงามด้วยภูมิทัศน์ของไม้ดอกไม้ประดับ สอดคล้องกับยุทธศาสตร์การพัฒนาของกลุ่มจังหวัด ด้านกลยุทธ์การพัฒนาโครงสร้างพื้นฐานและระบบโลจิสติกส์ ที่ส่งเสริมและพัฒนาการท่องเที่ยวและบริการที่เน้นคุณค่าและความยั่งยืนเชื่อมโยงชุมชนและท้องถิ่น
5. วัตถุประสงค์ของโครงการ	เพื่อความสวยงามบริเวณเกาะกลางถนนของผู้ที่เดินทาง เพื่อเป็นแหล่งท่องเที่ยวของจังหวัดยะลา สามารถรองรับการพัฒนาประเทศต่อไป
6. ตัวชี้วัดและค่าเป้าหมาย	รายได้จากการท่องเที่ยวและบริการเพิ่มขึ้นต่อปี
7. พื้นที่เป้าหมาย	ทางหลวงหมายเลข 410 ตอน ยะลา - ตะบิงตัง บ้านมลายูบางกอก , บ้านหลักห้า , บ้านพงยาวี , บ้านปารามิเต , บ้านพงยือโร และบ้านตะโล๊ะโป ตำบลสะเตงนอก , ตำบลบุดี และตำบลบันนังส่าเร็ง อำเภอเมือง บ้านบราแง บ้านตะโล๊ะชุมแม และบ้านกรงปินัง อำเภอกองปินัง จังหวัดยะลา
8. กิจกรรมหลัก	ปรับปรุงภูมิทัศน์และสถาปัตยกรรมทางหลวง
5.1 กิจกรรมหลักที่ 1 งบประมาณ ผู้รับผิดชอบ หน่วยงานที่เกี่ยวข้อง	20,000,000 บาท นายสมเทพ บุญกว้าง ผู้อำนวยการแขวงทางหลวงยะลา
9. หน่วยงานดำเนินงาน	แขวงทางหลวงยะลา
10. ระยะเวลาในการดำเนินงาน	240 วัน
11. งบประมาณ	20,000,000 บาท (งบจังหวัดยะลา)
12. ผลผลิต (Output)	1.000 แห่ง
13. ผลที่คาดว่าจะได้รับ (Outcome)	รายได้จากการท่องเที่ยวและบริการ เพิ่มขึ้น มากกว่า 2.0 เปอร์เซ็นต์

ประเด็นการพัฒนาที่ 3

เสริมสร้างความเข้มแข็งของเศรษฐกิจฐานราก
และศักยภาพของประชาชนตามหลักปรัชญา
ของเศรษฐกิจพอเพียง เพื่อให้มีวิถีชีวิตที่ยั่งยืน

โครงการสำคัญ

โครงการส่งเสริมการเข้าถึงบริการด้านสาธารณสุข
และความรอบรู้ด้านสุขภาพ

แบบฟอร์มโครงการแบบย่อ (Project Brief) ของโครงการสำคัญภายใต้งบประมาณของจังหวัด
ประเด็นการพัฒนาที่ 3 : เสริมสร้างความเข้มแข็งของเศรษฐกิจฐานราก และศักยภาพของประชาชนตามหลัก
ปรัชญาของเศรษฐกิจพอเพียงเพื่อให้มีวิถีชีวิตที่ยั่งยืน

หัวข้อ	รายละเอียด
1. ชื่อโครงการสำคัญ	โครงการพัฒนาศักยภาพประชาชนด้วยการนวดไทย (หลักสูตรผู้ช่วยแพทย์แผนไทย 372 ชั่วโมง)
2. ชื่อแผนงาน	ผลผลิต : โครงการพัฒนาคุณภาพชีวิตประชาชน
3. แนวทางการพัฒนา	เสริมสร้างความเข้มแข็งทางสุขภาพ ความรอบรู้ และพฤติกรรมที่พึงประสงค์ ของประชาชนทุกกลุ่มวัย ส่งเสริมฟื้นฟูสุขภาพจิตชุมชน
4. หลักการและเหตุผล	<p>การแพทย์แผนไทยเป็นภูมิปัญญาไทยที่มีความสำคัญ ซึ่งมีวิวัฒนาการสืบทอด มายาวนานนับตั้งแต่อดีตจนถึงปัจจุบัน งานการแพทย์แผนไทยสามารถเป็นที่พึ่ง ด้านการส่งเสริมสุขภาพและการรักษาโรคเบื้องต้นในชุมชนทั้งด้านการนวด การอบ การประคบ และการใช้สมุนไพรที่มีอยู่ในธรรมชาติ การส่งเสริมสุขภาพโดยดำเนินการ พัฒนาภูมิปัญญาทางการรักษาพยาบาลแบบพื้นบ้าน เช่น การนวดไทย สามารถพัฒนาศักยภาพประชาชนและสร้างรายได้ให้กับประชาชน และชุมชน</p> <p>จากการสำรวจข้อมูลในพื้นที่จังหวัดชายแดนใต้ พบว่ากลุ่มผู้ประกอบการอาชีพต่างๆ เช่น อาชีพกรีดยาง มีอาการปวดเมื่อยกล้ามเนื้อ ส่งผลกระทบต่อการดำเนินชีวิต ประจำวันเป็นอย่างมาก มีกลุ่มผู้สูงอายุที่เคลื่อนไหวร่างกายลำบาก รวมทั้งผู้ป่วย นอนติดเตียงที่ต้องมีญาติดูแล ซึ่งมีจำนวนมากในชุมชน สำหรับการดูแลส่งเสริม สุขภาพผู้ป่วยที่มีอาการดังกล่าวเบื้องต้น อาจไม่จำเป็นต้องใช้ยาแผนปัจจุบัน แต่สามารถส่งเสริมสุขภาพและรักษาได้โดยวิถีทางการแพทย์แผนไทย และการใช้ยา สมุนไพรเบื้องต้นได้ ภายใต้บุคคลที่มีองค์ความรู้ ความสามารถ และทักษะด้าน การแพทย์แผนไทยที่ได้รับการอบรมอย่างถูกหลักวิชาการ และมีเจตคติที่ดี ต่อการแพทย์แผนไทย ดังนั้นแนวทางในการสร้างแกนนำสุขภาพด้านการแพทย์ แผนไทยให้เกิดขึ้นในชุมชนจะเป็นการส่งเสริมการใช้ภูมิปัญญาท้องถิ่น ในการดูแล สุขภาพของคนในครอบครัว และชุมชน ในด้านการนวดแผนไทยและผลิตภัณฑ์ สมุนไพร ส่งผลถึงการสร้างสัมพันธภาพที่ดีของบุคคลในพื้นที่ในการดูแล ซึ่งกันและกัน เกิดความรักความสามัคคีในชุมชนต่อไป ในการนี้วิทยาลัยการ สาธารณสุขสิรินธร จังหวัดยะลาจึงได้จัดทำ โครงการพัฒนาศักยภาพประชาชน ด้วยการนวดไทย (หลักสูตรผู้ช่วยแพทย์แผนไทย 372 ชั่วโมง) ขึ้น</p>
5. วัตถุประสงค์ของโครงการ	เพื่อให้ผู้เข้าอบรมมีความรู้ และทักษะในการนวดที่เป็นเอกลักษณ์ของพื้นที่

หัวข้อ	รายละเอียด
6. ตัวชี้วัดและค่าเป้าหมาย	ตัวชี้วัด : ร้อยละ 100 ของผู้เข้าอบรมมีสมรรถนะตามที่หลักสูตรกำหนด ผลผลิต / ผลลัพธ์ : จำนวนผู้เข้าอบรม ผลกระทบ : สร้างงาน สร้างรายได้
7. พื้นที่เป้าหมาย	ประชาชนผู้สนใจทั่วไป
8. กิจกรรมหลัก	- ดำเนินการอบรมตามกำหนดการ ทั้งภาคทฤษฎี ภาคทดลองและภาคฝึกปฏิบัติ หรือภาคสนาม ได้แก่ นวดไทย 372 ชั่วโมง (42 วัน) ฝึกภาคสนาม (20 วัน) - ควบคุม กำกับให้เป็นไปตามแผนการอบรม - ประชุมชี้แจงผู้รับผิดชอบและอาจารย์พี่เลี้ยงฝึกภาคสนาม - ประเมินผลระหว่างการอบรมทั้งภาคทฤษฎีและภาคทดลอง - รายงานผลการดำเนินการอบรม
8.1 กิจกรรมหลัก งบประมาณ ผู้รับผิดชอบ หน่วยงานที่เกี่ยวข้อง	ดำเนินการอบรมตามกำหนดการ ทั้งภาคทฤษฎี ภาคทดลองและภาคฝึกปฏิบัติ หรือภาคสนาม ได้แก่ นวดไทย 372 ชั่วโมง (42 วัน) ฝึกภาคสนาม (20 วัน) 2,051,800 บาท วิทยาลัยการสาธารณสุขสิรินธร จังหวัดยะลา ฝึกภาคสนาม : โรงพยาบาลส่งเสริมตำบล/โรงพยาบาล
9. หน่วยงานดำเนินการ	วิทยาลัยการสาธารณสุขสิรินธร จังหวัดยะลา
10. ระยะเวลาในการดำเนิน โครงการ	1 ตุลาคม 2569 – 30 กันยายน 2570
11. งบประมาณ	งบประมาณ 2,051,800 บาท
12. ผลผลิต (Output)	จำนวนผู้เข้าอบรม สร้างงาน สร้างรายได้
13. ผลลัพธ์จากการดำเนิน โครงการ (Outcome)	ผู้ผ่านการอบรมหลักสูตรนี้ มีความรู้ความสามารถในการให้บริการนวดเพื่อการรักษาพยาบาลและฟื้นฟูสมรรถภาพแก่ประชาชนที่ได้มาตรฐาน มีเจตคติที่ดีต่อวิชาชีพ มีคุณธรรมและจรรยาบรรณในการปฏิบัติงาน สามารถทำงานร่วมกับทีมสหวิชาชีพในการให้บริการด้านสุขภาพแก่ประชาชนในชุมชนได้อย่างมีประสิทธิภาพต่อไป

แบบฟอร์มโครงการแบบย่อ (Project Brief) ของโครงการสำคัญภายใต้งบประมาณของจังหวัด

ประเด็นการพัฒนาที่ 3 : เสริมสร้างความเข้มแข็งของเศรษฐกิจฐานราก และศักยภาพของประชาชน
ตามหลักปรัชญาของเศรษฐกิจพอเพียงเพื่อให้มีวิถีชีวิตที่ยั่งยืน

หัวข้อ	รายละเอียด
1. ชื่อโครงการสำคัญ	โครงการส่งเสริมทันตสุขภาพ เพื่อรอยยิ้มของชาวยะลา
2. ชื่อแผนงาน	โครงการพัฒนาคุณภาพชีวิตประชาชน
3. แนวทางการพัฒนา	เสริมสร้างความเข้มแข็งทางสุขภาพ ความรอบรู้ และพฤติกรรมที่พึงประสงค์ของประชาชนทุกกลุ่มวัย ส่งเสริมฟื้นฟูสุขภาพจิตชุมชน
4. หลักการและเหตุผล	<p>ปัญหาทางทันตสุขภาพ เช่น โรคฟันผุ เหงือกอักเสบ โรคปริทันต์ และโรคในช่องปากอื่น ๆ ยังคงเป็นปัญหาสาธารณสุขสำคัญของประเทศ โดยเฉพาะในเขตภาคใต้ จากรายงานผลการสำรวจสภาวะสุขภาพช่องปากแห่งชาติ ครั้งที่ 9 พ.ศ. 2566 พบว่า ความชุกของฟันผุในเด็กอายุ 3 ปี ภาคใต้สูงสุด ร้อยละ 55.5 (ระดับประเทศ ร้อยละ 46.1) เด็กอายุ 5 ปี ร้อยละ 79.6 (ระดับประเทศ ร้อยละ 72.1) เด็กอายุ 15 ปี ร้อยละ 63.2 (ระดับประเทศ ร้อยละ 61.2) โดยรวมพบว่า เด็กในเขตภาคใต้มีความจำเป็นต้องได้รับการรักษามากที่สุดในกลุ่มวัยทำงาน (อายุ 35-44 ปี) ภาคใต้มีอัตราฟันผุที่ยังไม่ได้รับการรักษาสูงสุด คือร้อยละ 62.6 เฉลี่ย 2 ซี่ต่อคน และมีความชุกของโรคปริทันต์สูงกว่าภูมิภาคอื่น (สำนักทันตสาธารณสุข กรมอนามัย, 2567) จากข้อมูลแสดงให้เห็นว่า ยังพบปัญหาสภาวะสุขภาพช่องปากมากที่สุด โดยเฉพาะในภาคใต้ จากรายงานคลังข้อมูลด้านการแพทย์และสุขภาพ (Health Data Center : HDC) ยังระบุว่า จังหวัดยะลามีอัตราฟันผุในเด็กสูง โดยเด็กอายุ 3 ปีมีฟันน้ำนมผุร้อยละ 30.32 และเด็กอายุ 6 และ 12 ปี พบรอยโรคฟันผุร้อยละ 26.99 และ 36.04 ตามลำดับ ขณะที่อัตราการใช้บริการทันตกรรมของประชาชนในยะลาซึ่งอยู่ที่เพียงร้อยละ 32.60 (สำนักงานสาธารณสุขจังหวัดยะลา, 2568)</p> <p>ด้วยเหตุนี้ กลุ่มงานหลักสูตรทันตสาธารณสุข วิทยาลัยการสาธารณสุขสิรินธร จังหวัดยะลา จึงเล็งเห็นความสำคัญของการส่งเสริมสุขภาพช่องปาก และเพิ่มการเข้าถึงบริการทางทันตกรรม โดยเฉพาะในกลุ่มเด็กและประชาชนที่ขาดโอกาสในการเข้ารับบริการ การจัดโครงการให้บริการทางทันตกรรมโดยไม่คิดค่าใช้จ่าย และจัดกิจกรรมทันตสุขศึกษา จึงเป็นแนวทางที่ตอบโจทย์ปัญหาในพื้นที่ได้อย่างเหมาะสม นอกจากนี้ โครงการยังมีเป้าหมายเพื่อเสริมสร้าง</p>

หัวข้อ	รายละเอียด
	<p>ประสบการณ์การปฏิบัติงานจริงให้แก่ นักศึกษาหลักสูตรสาธารณสุขศาสตรบัณฑิต สาขาวิชาทันตสาธารณสุข ผ่านการให้บริการทันตกรรมแก่ประชาชนในพื้นที่ ซึ่งสอดคล้องกับพันธกิจของวิทยาลัยในการผลิตบัณฑิตที่มีความรู้ ทักษะ และความรับผิดชอบต่อสังคม พร้อมปฏิบัติงานด้านทันตกรรมในชุมชนได้อย่างมีประสิทธิภาพ</p>
<p>5. วัตถุประสงค์ของโครงการ</p>	<ol style="list-style-type: none"> 1. เพื่อให้ประชาชนในพื้นที่จังหวัดยะลาและนักเรียน ได้รับบริการตรวจและรักษาทางทันตกรรมโดยไม่เสียค่าใช้จ่าย 2. เพื่อส่งเสริมความรู้ ความเข้าใจ และทักษะในการดูแลสุขภาพช่องปากของประชาชน ผ่านกิจกรรมทันตสุขศึกษา 3. เพื่อเพิ่มโอกาสในการเข้าถึงบริการทันตกรรมของประชาชนในจังหวัดยะลา โดยเฉพาะกลุ่มที่มีข้อจำกัดในการเข้าถึงบริการ 4. เพื่อเสริมสร้างประสบการณ์การปฏิบัติงานจริงให้แก่ นักศึกษาหลักสูตรสาธารณสุข ศาสตรบัณฑิต สาขาวิชาทันตสาธารณสุข ในการให้บริการทันตกรรมแก่ประชาชน
<p>6. ตัวชี้วัดและค่าเป้าหมาย</p>	<p>ตัวชี้วัด</p> <ol style="list-style-type: none"> 1) จำนวนประชาชนที่ได้รับบริการทันตกรรมจากโครงการ ไม่น้อยกว่า 200 คน 2) นักเรียนจำนวน 3 โรงเรียน ในจังหวัดยะลา ได้รับบริการทางทันตกรรม 3) ประชาชนและนักเรียนที่เข้าร่วมกิจกรรมทันตสุขศึกษาอย่างน้อยร้อยละ 80 มีคะแนนความรู้ดีขึ้นจากการประเมินก่อน-หลัง 4) ร้อยละ 80 ของประชาชนแสดงความพึงพอใจต่อการเข้าถึงบริการมากกว่าร้อยละ 80 5) มีการสะท้อนผลการเรียนรู้จากนักศึกษา
<p>7. พื้นที่เป้าหมาย</p>	<p>ประชาชนในจังหวัดยะลา โรงเรียนในเขตอำเภอเมือง จังหวัดยะลา</p>
<p>8. กิจกรรมหลัก</p>	<p>กิจกรรมหลักของโครงการ “ส่งเสริมทันตสุขภาพ เพื่อรอยยิ้มของชาวยะลา”</p> <ol style="list-style-type: none"> 1. ให้บริการตรวจรักษาทางทันตกรรมโดยไม่คิดค่าใช้จ่าย 2. จัดกิจกรรมทันตสุขศึกษา
<p>8.1 กิจกรรมหลักที่ 1</p> <p>งบประมาณ</p> <p>ผู้รับผิดชอบ</p>	<p>ให้บริการทางทันตกรรม โดยนักศึกษาหลักสูตรสาธารณสุขศาสตรบัณฑิต สาขาวิชาทันตสาธารณสุข</p> <p>งบลงทุน 920,000 บาท</p> <p>กลุ่มงานหลักสูตรทันตสาธารณสุข วิทยาลัยการสาธารณสุขสิรินธร จังหวัดยะลา</p> <p>กิจกรรม ให้บริการทางทันตกรรมแก่ประชาชนและนักเรียนในจังหวัดยะลา</p> <p>เป้าหมาย ประชาชน จำนวน 200 คน และนักเรียน จำนวน 3 โรงเรียน</p>

หัวข้อ	รายละเอียด
	<p>วิธีดำเนินการ ให้บริการทางทันตกรรมแก่ประชาชนและนักเรียนในจังหวัดยะลา โดยนักศึกษาหลักสูตรสาธารณสุขศาสตรบัณฑิต สาขาวิชาทันตสาธารณสุข ภายใต้การควบคุมดูแลของอาจารย์ทันตแพทย์ ได้แก่ ตรวจจับ , อุดฟัน, ขูดหินน้ำลาย, ถอนฟัน, เคลือบฟลูออไรด์, เคลือบหลุมร่องฟัน โดยไม่เสียค่าใช้จ่าย</p>
<p>8.2 กิจกรรมหลักที่ 2 งบประมาณ ผู้รับผิดชอบ</p>	<p>ให้ความรู้ทางทันตสุขศึกษา งบดำเนินงาน 2,500 บาท งบลงทุน - บาท กลุ่มงานหลักสูตรทันตสาธารณสุข วิทยาลัยการสาธารณสุขสิรินธร จังหวัดยะลา กิจกรรม สนับสนุนวัสดุในการจัดทำสื่อทางทันตสุขศึกษา เป้าหมาย ประชาชน และนักเรียนที่มารับบริการทางทันตกรรม วิธีดำเนินการ – จัดกิจกรรมให้ความรู้ทางทันตสุขศึกษา ที่คลินิกทันตกรรม นักศึกษา</p> <ul style="list-style-type: none"> ▪ จัดทำสื่อให้ความรู้ทางทันตสุขศึกษา ▪ ให้ความรู้ทางทันตสุขศึกษา ผ่านการใช้สื่อต่างๆ
9. หน่วยงานดำเนินการ	กลุ่มงานหลักสูตรทันตสาธารณสุข วิทยาลัยการสาธารณสุขสิรินธร จังหวัดยะลา
10. ระยะเวลาในการดำเนินโครงการ	1 ตุลาคม 2569 – 30 กันยายน 2570
11. งบประมาณ	งบประมาณ 922,500 บาท
12. ผลผลิต (Output)	<ol style="list-style-type: none"> 1) ประชาชนและนักเรียนในจังหวัดยะลาได้รับบริการทางทันตกรรมในด้านต่างๆ ได้แก่ ตรวจจับ , อุดฟัน, ขูดหินน้ำลาย, ถอนฟัน, เคลือบฟลูออไรด์, เคลือบหลุมร่องฟัน 2) จัดกิจกรรมทันตสุขศึกษา เช่น การสาธิตแปรงฟัน การใช้ไหมขัดฟัน การให้ความรู้โรคในช่องปากแก่ประชาชนและนักเรียนที่มารับบริการ 3) เพิ่มโอกาสในการเข้าถึงบริการทันตกรรมของประชาชนและนักเรียนในจังหวัดยะลา โดยเฉพาะกลุ่มที่มีข้อจำกัดในการเข้าถึงบริการ 4) นักศึกษาเข้าร่วมให้บริการตรวจรักษาทันตกรรม และร่วมจัดกิจกรรมสุขศึกษา
13. ผลลัพธ์จากการดำเนินโครงการ (Outcome)	<ol style="list-style-type: none"> 1) ประชาชนและนักเรียนในจังหวัดยะลา มีสุขภาพช่องปากดีขึ้น และเข้าถึงบริการทางทันตกรรมเพิ่มขึ้น โดยเฉพาะกลุ่มที่มีข้อจำกัดด้านการเข้าถึงบริการ 2) ประชาชนและนักเรียนในจังหวัดยะลา มีพฤติกรรมสุขภาพที่ดีขึ้นรู้จักดูแลสุขภาพช่องปากด้วยตนเอง ลดโอกาสเกิดโรคในช่องปากในระยะยาว 3) เพิ่มโอกาสให้ประชาชนและนักเรียนได้เข้าถึงบริการทันตกรรมมากขึ้น 4) นักศึกษาได้รับประสบการณ์ตรง มีทักษะและความพร้อมในการปฏิบัติงานวิชาชีพในอนาคต

โครงการสำคัญ

โครงการยกระดับการศึกษาของผู้เรียนทุกช่วงวัย

แบบฟอร์มโครงการแบบย่อ (Project Brief) ของโครงการสำคัญภายใต้งบประมาณของจังหวัด
ประเด็นการพัฒนาที่ 3 เสริมสร้างความเข้มแข็งของเศรษฐกิจฐานรากและศักยภาพของประชาชน
ตามหลักปรัชญาของเศรษฐกิจพอเพียง เพื่อให้มีวิถีชีวิตที่ยั่งยืน

หัวข้อ	รายละเอียด
1. ชื่อโครงการ	โครงการยะลาสร้างอาชีพ สร้างอนาคต
2. ชื่อแผนงาน	ผลผลิต : โครงการพัฒนาคุณภาพชีวิตประชาชน
3. แนวทางการพัฒนา	เพิ่มโอกาสการเข้าถึงการศึกษาของประชาชนทั้งในและนอกระบบ การศึกษาและพัฒนาระบบการศึกษาภาครัฐ เอกชน ให้มีผลสัมฤทธิ์ทางการเรียนสูงขึ้น ส่งเสริมความเป็นเลิศทางการศึกษา
4. หลักการและเหตุผล	<p>ยุทธศาสตร์ชาติ 20 ปี ด้านการพัฒนาและเสริมสร้างศักยภาพทรัพยากรมนุษย์ และด้านการสร้างความสามารถในการแข่งขัน ซึ่งมุ่งเน้นการพัฒนาศักยภาพคนตลอดช่วงชีวิต รวมถึงการพัฒนาทักษะและสมรรถนะที่สอดคล้องกับความต้องการของตลาดงาน การเปลี่ยนแปลงทางเทคโนโลยีและรูปแบบการทำงานในอนาคต แผนแม่บทภายใต้ยุทธศาสตร์ชาติ ประเด็นการพัฒนาศักยภาพคนตลอดช่วงชีวิต และประเด็นการพัฒนาการเรียนรู้ ได้กำหนดเป้าหมายให้คนไทยได้รับการพัฒนาเต็มตามศักยภาพตามความถนัดและความสามารถของพหุปัญญา มีทักษะที่จำเป็นในศตวรรษที่ 21 มีคุณลักษณะอันพึงประสงค์ และมีอาชีพเพื่อการมีงานทำและเตรียมความพร้อมในการรองรับการเปลี่ยนแปลงอย่างรวดเร็วของโลก แผนพัฒนาเศรษฐกิจและสังคมแห่งชาติฉบับที่ 13 หมายเหตุที่ 12 ไทยมีกำลังคนสมรรถนะสูง มุ่งเรียนรู้อย่างต่อเนื่อง ตอบโจทย์การพัฒนาแห่งอนาคต ซึ่งให้ความสำคัญกับการพัฒนาระบบการศึกษาและการพัฒนาทักษะที่ตอบโจทย์ตลาดแรงงาน รวมถึงการสร้างสภาพแวดล้อมที่เอื้อต่อการเรียนรู้ตลอดชีวิต และหมายเหตุที่ 7 ไทยมีวิสาหกิจขนาดกลางและขนาดย่อมที่เข้มแข็ง มีศักยภาพสูง และสามารถแข่งขันได้ ที่มุ่งเน้นการพัฒนาผู้ประกอบการและเศรษฐกิจชุมชน นโยบายของรัฐบาล ได้ให้ความสำคัญกับการผลิตและพัฒนากำลังคนตอบโจทย์การพัฒนาประเทศ พัฒนาอาชีพและการมีงานทำ การส่งเสริมเส้นทางอาชีพ (Career Path) มีรายได้ระหว่างเรียน (Learn to Earn) และการพัฒนาทักษะอาชีพให้แก่ผู้เรียนในทุกระดับ ซึ่งเป็นการตอบสนองต่อเป้าหมายในการลดความเหลื่อมล้ำ เพิ่มโอกาสทางการศึกษา และการสร้างความเข้มแข็งของทรัพยากรมนุษย์ เป้าหมาย</p>

หัวข้อ	รายละเอียด
	<p>การพัฒนาที่ยั่งยืน (SDGs) เป้าหมายที่ 4 "การศึกษาที่มีคุณภาพ" ที่มุ่งเน้นการสร้างโอกาสในการเข้าถึงการศึกษาที่มีคุณภาพอย่างเท่าเทียม และทั่วถึง เป้าหมายที่ 8 "งานที่มีคุณค่าและการเติบโตทางเศรษฐกิจ" ที่ส่งเสริมการเติบโตทางเศรษฐกิจที่ต่อเนื่อง ครอบคลุม และยั่งยืน การจ้างงานที่เต็มที่และมีผลผลิตภาพ</p> <p>ทิศทางการพัฒนาจังหวัดยะลา ประเด็นการพัฒนา การพัฒนา คุณภาพชีวิตของประชาชน การลดความเหลื่อมล้ำทางสังคม และการ เสริมสร้างศักยภาพคนให้มีความพร้อมรับการเปลี่ยนแปลง ซึ่งการ พัฒนาทักษะอาชีพและการเตรียมความพร้อมด้านแรงงานถือเป็นกลไก สำคัญในการบรรลุเป้าหมาย จากการสำรวจความต้องการของสถาน ประกอบการในพื้นที่โดยสำนักงานจัดหางานจังหวัดยะลา พบว่าแรงงาน ในจังหวัดยังขาดทักษะที่จำเป็นในศตวรรษที่ 21 โดยเฉพาะทักษะดิจิทัล และทักษะการเป็นผู้ประกอบการ ประกอบกับการจัดการศึกษา ในปัจจุบันยังขาดการเชื่อมโยงกับภาคการผลิตและบริการอย่างเป็นระบบ นอกจากนี้ การสำรวจความต้องการของนักเรียนระดับมัธยมศึกษาตอนปลาย และระดับอาชีวศึกษาในจังหวัดยะลา พบว่า นักเรียนส่วนใหญ่ยังขาด ข้อมูลและโอกาสในการเรียนรู้เกี่ยวกับอาชีพที่หลากหลาย รวมถึง ขาดทักษะและประสบการณ์ในการทำงานจริงซึ่งส่งผลต่อการตัดสินใจ เลือกเส้นทางการศึกษาและอาชีพในอนาคต</p> <p>สภาพปัจจุบันโลกดิจิทัลได้เปลี่ยนแปลงรูปแบบการทำธุรกิจและ การสร้างรายได้อย่างมาก โดยเฉพาะในช่วงหลังสถานการณ์การแพร่ ระบาดของโรคโควิด-19 ที่ทำให้การซื้อขายออนไลน์และการบริโภค คอนเทนต์ดิจิทัลมีการเติบโตอย่างก้าวกระโดด (สำนักงานพัฒนาธุรกรรม ทางอิเล็กทรอนิกส์ (ETDA)) พบว่าในปี 2024 มูลค่าตลาดอีคอมเมิร์ซ ในประเทศไทยมีมูลค่าสูงถึง 900,000 ล้านบาท และมีอัตราการเติบโต อย่างต่อเนื่องรอบกับนักเรียนในยุคปัจจุบันซึ่งเป็นกลุ่ม Gen Z มีความสนใจ และความคุ้นเคยกับโลกดิจิทัลอยู่แล้ว แต่ยังขาดความรู้และทักษะ ที่จำเป็นในการสร้างรายได้ผ่านช่องทางออนไลน์อย่างมีประสิทธิภาพ การพัฒนาทักษะด้านการสร้างคอนเทนต์และการขายสินค้าออนไลน์ จึงเป็นโอกาสสำคัญที่จะช่วยให้นักเรียนสามารถสร้างรายได้ระหว่างเรียน และเป็นการเตรียมความพร้อมสำหรับการประกอบอาชีพในอนาคต</p> <p>จากความเชื่อมโยงกับยุทธศาสตร์ต่างๆ สภาพปัญหาและความต้องการ ดังกล่าวข้างต้น สำนักงานศึกษาธิการจังหวัดยะลา จึงได้จัดทำโครงการ ยะลาสร้างอาชีพ สร้างอนาคต เพื่อมุ่งเน้นการพัฒนาทักษะที่จำเป็น ให้กับนักเรียน ผ่านการเรียนรู้ทั้งภาคทฤษฎีและการปฏิบัติจริง โดยได้รับ</p>

หัวข้อ	รายละเอียด
	การสนับสนุนจากผู้เชี่ยวชาญในวงการ รวมถึงการสร้างเครือข่ายกับภาคธุรกิจและแพลตฟอร์มดิจิทัลต่างๆ เพื่อให้นักเรียนได้เห็นโอกาสและช่องทางในการสร้างรายได้ที่หลากหลาย
5. วัตถุประสงค์ของโครงการ	<ol style="list-style-type: none"> พัฒนาทักษะอาชีพให้กับกลุ่มเยาวชนทั้งในระบบการศึกษาและนอกระบบการศึกษา สร้างโอกาสในการหารายได้ระหว่างเรียนและการเป็นผู้ประกอบการในกลุ่มเยาวชน สนับสนุนการศึกษาเพื่อประกอบอาชีพและสร้างกำลังคนที่มีสมรรถนะสูง
6. ตัวชี้วัดและค่าเป้าหมาย	<p>นักเรียน นักศึกษา เยาวชน ครู ได้รับการพัฒนาทักษะอาชีพด้านดิจิทัล</p> <p>จำนวน 400 คน</p>
7. พื้นที่เป้าหมาย	สถานศึกษา 8 แห่ง (อำเภอละ 1 แห่ง) ในจังหวัดยะลา ได้แก่ อำเภอเมืองยะลา อำเภอเบตง อำเภอบันนังสตา อำเภอธารโต อำเภอยะหา อำเภอรามัน อำเภอกาบัง และอำเภอกงปริง
8. กิจกรรมหลัก	ส่งเสริมการมีรายได้ของกลุ่มเยาวชนทั้งในระบบการศึกษาและนอกระบบการศึกษา
<p>8.1 กิจกรรมหลักที่ 1</p> <p>งบประมาณ</p> <p>ผู้รับผิดชอบ</p> <p>หน่วยงานที่เกี่ยวข้อง</p>	<p>ส่งเสริมการมีรายได้ของกลุ่มเยาวชนทั้งในระบบการศึกษาและนอกระบบการศึกษา</p> <p>926,400 บาท</p> <p>สำนักงานศึกษาธิการจังหวัดยะลา</p> <p>สำนักงานเขตพื้นที่การศึกษา, สำนักงานส่งเสริมการเรียนรู้, สำนักงานอาชีวศึกษา, สำนักงานจังหวัด, ผู้ประกอบการ SMEs และวิสาหกิจชุมชน</p>
9. หน่วยงานดำเนินการ	สำนักงานศึกษาธิการจังหวัดยะลา
10. ระยะเวลาในการดำเนินโครงการ	1 ตุลาคม 2569 ถึง 31 กันยายน 2570
11. งบประมาณ	งบประมาณ 926,400 บาท
12. ผลผลิต (Output)	<ol style="list-style-type: none"> นักเรียน นักศึกษา เยาวชน ครู มีความรู้และทักษะอาชีพด้านดิจิทัล มีผู้ประกอบการด้านดิจิทัล จำนวน 400 คน
13. ผลลัพธ์จากการดำเนินโครงการ (Outcome)	<ol style="list-style-type: none"> เยาวชนในสถานศึกษามีรายได้ระหว่างเรียน จบแล้วมีงานทำ รายได้ของประชาชนในพื้นที่ เพิ่มขึ้น พัฒนาและยกระดับคุณภาพการศึกษาเพื่อพัฒนาทุนมนุษย์ให้มีสมรรถนะสูง สนับสนุนการขับเคลื่อนเศรษฐกิจในพื้นที่

แบบฟอร์มโครงการแบบย่อ (Project Brief) ของโครงการสำคัญภายใต้งบประมาณของจังหวัด
ประเด็นการพัฒนาที่ 3 เสริมสร้างความเข้มแข็งของเศรษฐกิจฐานรากและศักยภาพของประชาชน
ตามหลักปรัชญาของเศรษฐกิจพอเพียง เพื่อให้มีวิถีชีวิตที่ยั่งยืน

หัวข้อ	รายละเอียด
1. ชื่อโครงการ	โครงการเด็กยะลา พุดไทยชัด เขียนไทยถูก อ่านไทยคล่อง
2. ชื่อแผนงาน	ผลผลิต : โครงการพัฒนาคุณภาพชีวิตประชาชน
3. แนวทางการพัฒนา	เพิ่มโอกาสการเข้าถึงการศึกษาของประชาชนทั้งในและนอกระบบการศึกษาและพัฒนาระบบการศึกษาภาครัฐ เอกชน ให้มีผลสัมฤทธิ์ทางการเรียนสูงขึ้น ส่งเสริมความเป็นเลิศทางการศึกษา
4. หลักการและเหตุผล	ยุทธศาสตร์ชาติ 20 ปี (พ.ศ. 2561-2580) ด้านการพัฒนาและเสริมสร้างศักยภาพทรัพยากรมนุษย์ (ยุทธศาสตร์ที่ 3) ซึ่งมุ่งเน้นการพัฒนาคนไทยให้เป็นคนดี คนเก่ง มีคุณภาพ พร้อมสำหรับวิถีชีวิตในศตวรรษที่ 21 โดยเฉพาะในประเด็นการพัฒนาศักยภาพคนตลอดช่วงชีวิต และการปฏิรูปกระบวนการเรียนรู้ที่ตอบสนองต่อการเปลี่ยนแปลงในศตวรรษที่ 21 เชื่อมโยงกับแผนแม่บทภายใต้ยุทธศาสตร์ชาติ ประเด็นที่ 12 การพัฒนาการเรียนรู้ โดยเฉพาะแผนย่อยการปฏิรูปกระบวนการเรียนรู้ที่ตอบสนองต่อการเปลี่ยนแปลงในศตวรรษที่ 21 ซึ่งมีเป้าหมายให้คนไทยได้รับการศึกษาที่มีคุณภาพตามมาตรฐาน มีทักษะการเรียนรู้ และทักษะที่จำเป็นของโลกศตวรรษที่ 21 สามารถเข้าถึงการเรียนรู้อย่างต่อเนื่องตลอดชีวิต การพัฒนาทักษะภาษาไทย ทั้งการพูด การเขียน และการอ่านให้กับนักเรียนในจังหวัดยะลา จึงเป็นการวางรากฐานที่สำคัญในการพัฒนาทักษะการเรียนรู้ตลอดชีวิต เนื่องจากภาษาไทยเป็นเครื่องมือสำคัญในการแสวงหาความรู้และการเรียนรู้ในศาสตร์ต่างๆ สอดคล้องกับยุทธศาสตร์ด้านความมั่นคง (ยุทธศาสตร์ที่ 1) ในประเด็นการสร้างควมสามัคคีปรองดอง โดยการสร้างความเข้าใจและเสริมสร้างทักษะภาษาไทยให้กับเยาวชนในพื้นที่จังหวัดชายแดนภาคใต้ จะช่วยลดช่องว่างทางภาษาและวัฒนธรรม เสริมสร้างความเป็นพลเมืองไทย และสนับสนุนการอยู่ร่วมกันภายใต้สังคมพหุวัฒนธรรมอย่างสันติสุข สอดคล้องกับเป้าหมายการพัฒนาที่ยั่งยืนของสหประชาชาติ (Sustainable Development Goals: SDGs) โดยเฉพาะเป้าหมายที่ 4 การศึกษาที่มีคุณภาพ ในประเด็นการสร้างหลักประกันว่าเด็กชายและเด็กหญิงทุกคนสำเร็จการศึกษาระดับประถมศึกษาและมัธยมศึกษา

หัวข้อ	รายละเอียด
	<p>ที่มีคุณภาพ เท่าเทียม และไม่มีค่าใช้จ่าย นำไปสู่ผลลัพธ์ทางการเรียน ที่มีประสิทธิผล ภายในปี พ.ศ. 2573 และการสร้างหลักประกันว่า เยาวชนทุกคนและผู้ใหญ่จำนวนมากสามารถอ่านออกเขียนได้และ คำนวณได้ ภายใน ปี พ.ศ. 2573 รวมถึงเป้าหมายที่ 10 ลดความเหลื่อมล้ำ โดยการพัฒนาทักษะภาษาไทยให้กับนักเรียนในพื้นที่ห่างไกลและ มีความหลากหลายทางภาษาและวัฒนธรรมจะช่วยลดความเหลื่อมล้ำทางการศึกษาและโอกาสในการพัฒนาตนเองในอนาคต สอดคล้องกับ นโยบายและแผนปฏิบัติการระยะ 5 ปี (พ.ศ. 2566-2570) ของกระทรวงศึกษาธิการ ในประเด็นยุทธศาสตร์การพัฒนาศักยภาพคน ทุกช่วงวัยและการสร้างสังคมแห่งการเรียนรู้ โดยเฉพาะการพัฒนาผู้เรียน ทุกช่วงวัยให้มีคุณลักษณะอันพึงประสงค์และทักษะที่จำเป็นในศตวรรษ ที่ 21 และการเสริมสร้างศักยภาพครูและบุคลากรทางการศึกษา ให้สามารถจัดการเรียนรู้อย่างมีคุณภาพ อีกทั้งยังสอดคล้องกับนโยบาย การพัฒนาการศึกษาในพื้นที่จังหวัดชายแดนภาคใต้ ที่มุ่งเน้นการพัฒนา การศึกษาที่สอดคล้องกับอัตลักษณ์ของพื้นที่และความต้องการของ ประชาชน มีความเชื่อมโยงกับแผนพัฒนาจังหวัดยะลา (พ.ศ. 2566-2570) ในประเด็นยุทธศาสตร์การเสริมสร้างความมั่นคง พัฒนาโครงสร้างพื้นฐาน และการเชื่อมโยงเมืองสู่นานาชาติ โดยเฉพาะในกลยุทธ์การพัฒนา คุณภาพชีวิตของประชาชนด้วยการจัดการศึกษาที่มีคุณภาพสูงได้ มาตรฐานสากล และการพัฒนาคุณภาพการศึกษา เสริมสร้างโอกาสและ พัฒนาคุณภาพชีวิตให้กับประชาชนบนพื้นฐานของความเสมอภาค นอกจากนี้ แผนพัฒนาการศึกษาจังหวัดยะลาได้กำหนดเป้าประสงค์ ในการพัฒนาคุณภาพและมาตรฐานการศึกษาทุกระดับ และส่งเสริมให้ผู้เรียน มีคุณลักษณะอันพึงประสงค์ รวมถึงการพัฒนาทักษะที่จำเป็น ในศตวรรษที่ 21 ซึ่งทักษะด้านภาษาไทยเป็นหนึ่งในทักษะพื้นฐาน ที่สำคัญ โดยเน้นการบูรณาการความรู้ ทักษะ และเจตคติที่เหมาะสม กับบริบทของพื้นที่</p> <p>จังหวัดยะลาเป็นพื้นที่ซึ่งมีความหลากหลายทางวัฒนธรรมและภาษา ประชากรส่วนใหญ่ใช้ภาษามลายูท้องถิ่นเป็นภาษาแม่ ส่งผลให้นักเรียน ในระดับประถมศึกษาประสบปัญหาในการพูด การเขียน และการอ่าน ภาษาไทยที่เป็นภาษาราชการและภาษาหลักในการจัดการเรียนการสอน จากการวิเคราะห์ผลการทดสอบทางการศึกษาระดับชาติด้านพื้นฐาน (O-NET) พบว่า คะแนนเฉลี่ยวิชาภาษาไทยของนักเรียนในจังหวัดยะลาต่ำกว่า ค่าเฉลี่ยระดับประเทศอย่างต่อเนื่อง โดยในปีการศึกษา 2566 มีคะแนน เฉลี่ยร้อยละ 42.15 ซึ่งต่ำกว่าค่าเฉลี่ยระดับประเทศที่ร้อยละ 50.25</p>

หัวข้อ	รายละเอียด
	<p>(สถาบันทดสอบทางการศึกษาแห่งชาติ, 2566) อันแสดงให้เห็นถึงความจำเป็นเร่งด่วนในการพัฒนาทักษะภาษาไทยทั้งสามด้านการพัฒนาทักษะภาษาไทยให้กับนักเรียนมีความสำคัญอย่างยิ่ง เนื่องจากภาษาไทยเป็นเครื่องมือพื้นฐานในการเรียนรู้วิชาอื่นๆ และเป็นรากฐานสำคัญในการสื่อสาร การคิดวิเคราะห์ และการแสวงหาความรู้ ทั้งยังเป็นรากฐานในการสร้างความเข้าใจอันดีระหว่างคนในสังคมพหุวัฒนธรรม หากนักเรียนไม่สามารถใช้ภาษาไทยได้อย่างมีประสิทธิภาพ จะส่งผลกระทบต่อการพัฒนาการเรียนรู้ในทุกศาสตร์วิชา รวมถึงโอกาสในการศึกษาต่อและการประกอบอาชีพในอนาคต อันจะกระทบต่อการพัฒนาทรัพยากรมนุษย์ของประเทศในภาพรวม</p> <p>ด้วยเหตุผลความจำเป็นและความสอดคล้องกับยุทธศาสตร์และแผนพัฒนาในทุกระดับดังกล่าวข้างต้น จังหวัดยะลาจึงได้จัดทำโครงการ "เด็กยะลา พูดไทยชัด เขียนไทยถูก อ่านไทยคล่อง" ขึ้น เพื่อพัฒนาทักษะภาษาไทยให้กับนักเรียนในระดับประถมศึกษาของจังหวัดยะลา อันจะเป็นการวางรากฐานที่สำคัญในการพัฒนาทรัพยากรมนุษย์ของจังหวัดให้มีคุณภาพ สามารถดำรงชีวิตในสังคมได้อย่างมีความสุข มีโอกาสในการศึกษาต่อและการประกอบอาชีพในอนาคต อันจะนำไปสู่การพัฒนาจังหวัดยะลาและประเทศชาติอย่างยั่งยืนต่อไป</p> <p>อนึ่ง การดำเนินโครงการดังกล่าวจะอาศัยการบูรณาการความร่วมมือจากทุกภาคส่วนที่เกี่ยวข้อง ทั้งหน่วยงานภาครัฐ สถาบันการศึกษา ภาคเอกชน และชุมชนท้องถิ่น เพื่อให้การพัฒนาทักษะภาษาไทยเกิดผลสัมฤทธิ์อย่างเป็นรูปธรรม สอดคล้องกับบริบทและความต้องการของพื้นที่ อันจะเป็นการสร้างเยาวชนที่มีคุณภาพของจังหวัดยะลา และเป็นพลเมืองที่มีคุณภาพของประเทศชาติต่อไป</p>
5. วัตถุประสงค์ของโครงการ	<ol style="list-style-type: none"> 1. เพื่อพัฒนาทักษะภาษาไทย พูดชัด เขียนถูก และอ่านคล่องนักเรียนระดับก่อนประถมศึกษาและประถมศึกษาในจังหวัดยะลา 2. เพื่อยกระดับผลสัมฤทธิ์ทางการเรียนวิชาภาษาไทยของนักเรียนในจังหวัดยะลา
6. ตัวชี้วัดและค่าเป้าหมาย	<p>นักเรียนระดับปฐมวัยและประถมศึกษาในจังหวัดยะลาจำนวนไม่น้อยกว่าร้อยละ 80 มีทักษะการพูด การเขียน และการอ่านภาษาไทยเพิ่มขึ้น โดยใช้เครื่องมือแบบคัดกรองการอ่าน การเขียน ภาษาไทย และชุดพัฒนาทักษะการฟัง พูด อ่าน เขียน ที่สอดคล้องกับวัฒนธรรม</p>

หัวข้อ	รายละเอียด
7. พื้นที่เป้าหมาย	<ul style="list-style-type: none"> - ศูนย์พัฒนาเด็กเล็ก (สทม.) ตำบลละ 1 แห่ง ในจังหวัดยะลา จำนวน 58 แห่ง - โรงเรียนที่เปิดสอนระดับอนุบาลและประถมศึกษาทั้งรัฐและเอกชน ดังนี้ <ul style="list-style-type: none"> - อำเภอ เมืองยะลา จำนวน 84 แห่ง - อำเภอ รามัน จำนวน 67 แห่ง - อำเภอ กรงปินัง จำนวน 16 แห่ง - อำเภอ บันนังสตา จำนวน 46 แห่ง - อำเภอ ยะหา จำนวน 41 แห่ง - อำเภอ กาบัง จำนวน 11 แห่ง - อำเภอ ธารโต จำนวน 20 แห่ง - อำเภอ เบตง จำนวน 30 แห่ง
8. กิจกรรมหลัก	ผลิตชุดฝึกพร้อมคู่มือการใช้ทักษะการ ฟัง พูด อ่าน เขียน ที่สอดคล้องกับวัฒนธรรมท้องถิ่น
<p>8.1 กิจกรรมหลักที่ 1</p> <p>งบประมาณ</p> <p>ผู้รับผิดชอบ</p> <p>หน่วยงานที่เกี่ยวข้อง</p>	<p>สร้างแบบคัดกรองการอ่าน การเขียน ภาษาไทย</p> <p>357,000 บาท</p> <p>นางรัตนาศรี ศิริประภา ศึกษานิเทศก์ชำนาญการพิเศษ</p> <p>สำนักงานศึกษาธิการจังหวัดยะลา</p> <ol style="list-style-type: none"> 1. ศูนย์พัฒนาเด็กเล็ก (สทม.) ตำบลละ 1 แห่ง ในจังหวัดยะลา 2. สำนักงานศึกษาธิการจังหวัดยะลา 3. โรงเรียนที่เปิดสอนระดับอนุบาลและประถมศึกษาทั้งรัฐและเอกชน
<p>8.2 กิจกรรมหลักที่ 2</p> <p>งบประมาณ</p> <p>ผู้รับผิดชอบ</p> <p>หน่วยงานที่เกี่ยวข้อง</p>	<p>อบรมพัฒนาทักษะการใช้ AI ช่วยผลิตสื่อในการพัฒนาทักษะการฟัง พูด อ่าน เขียน ที่สอดคล้องกับวัฒนธรรมท้องถิ่น</p> <p>1,056,000 บาท</p> <p>นางรัตนาศรี ศิริประภา ศึกษานิเทศก์ชำนาญการพิเศษ</p> <p>สำนักงานศึกษาธิการจังหวัดยะลา</p> <ol style="list-style-type: none"> 1. ศูนย์พัฒนาเด็กเล็ก (สทม.) ตำบลละ 1 แห่ง ในจังหวัดยะลา 2. สำนักงานศึกษาธิการจังหวัดยะลา 3. โรงเรียนที่เปิดสอนระดับอนุบาลและประถมศึกษาทั้งรัฐและเอกชน 4. สำนักงานเขตพื้นที่การศึกษาประถมศึกษายะลา เขต 1, 2, 3 5. สำนักงานการศึกษาเอกชนประจำจังหวัดยะลา / อำเภอ 6. องค์การบริหารส่วนตำบลในพื้นที่จังหวัดยะลา

หัวข้อ	รายละเอียด
<p>8.2 กิจกรรมหลักที่ 3</p> <p>งบประมาณ</p> <p>ผู้รับผิดชอบ</p> <p>หน่วยงานที่เกี่ยวข้อง</p>	<p>ผลิตชุดฝึกพร้อมคู่มือการใช้ ทักษะการ ฟัง พูด อ่าน เขียน ที่สอดคล้องกับวัฒนธรรมท้องถิ่น</p> <p>120,000 บาท</p> <p>นางรัตนาศรี ศิริประภา ศึกษาานิเทศก์ชำนาญการพิเศษ สำนักงานศึกษาธิการจังหวัดยะลา</p> <ol style="list-style-type: none"> ศูนย์พัฒนาเด็กเล็ก (สดม.) ตำบลละ 1 แห่ง ในจังหวัดยะลา สำนักงานศึกษาธิการจังหวัดยะลา โรงเรียนที่เปิดสอนระดับอนุบาลและประถมศึกษาทั้งรัฐและเอกชน สำนักงานเขตพื้นที่การศึกษาประถมศึกษายะลา เขต 1 ,2 ,3 สำนักงานการศึกษาเอกชนประจำจังหวัดยะลา / อำเภอ องค์การบริหารส่วนตำบลในพื้นที่จังหวัดยะลา
<p>9. หน่วยงานดำเนินการ</p>	<ol style="list-style-type: none"> ศูนย์พัฒนาเด็กเล็ก (สดม.) ตำบลละ 1 แห่ง ในจังหวัดยะลา สำนักงานศึกษาธิการจังหวัดยะลา โรงเรียนที่เปิดสอนระดับอนุบาลและประถมศึกษาทั้งรัฐและเอกชน สำนักงานเขตพื้นที่การศึกษาประถมศึกษายะลา เขต 1 ,2 ,3 สำนักงานการศึกษาเอกชนประจำจังหวัดยะลา / อำเภอ องค์การบริหารส่วนตำบลในพื้นที่จังหวัดยะลา
<p>10. ระยะเวลาในการดำเนินโครงการ</p>	<p>1 ตุลาคม 2569 ถึง 30 กันยายน 2570</p>
<p>11. งบประมาณ</p>	<p>งบประมาณ 1,533,000 บาท</p>
<p>12. ผลผลิต (Output)</p>	<p>นักเรียนระดับปฐมวัยและประถมศึกษาในจังหวัดยะลา จำนวนไม่น้อยกว่าร้อยละ 80 ของกลุ่มเป้าหมาย ได้รับการพัฒนาทักษะภาษาไทย ทั้งด้านการพูด การเขียน และการอ่าน</p>
<p>13. ผลลัพธ์จากการดำเนินโครงการ (Outcome)</p>	<ol style="list-style-type: none"> นักเรียนระดับปฐมวัยและประถมศึกษาในจังหวัดยะลามีทักษะการพูดภาษาไทยชัดเจน สามารถออกเสียงพยัญชนะ สระ และวรรณยุกต์ได้ถูกต้องตามอักขรวิธีไทย เขียนภาษาไทยถูกต้องตามหลักไวยากรณ์ อักขรวิธี และเขียนสื่อความ อ่านภาษาไทยคล่องแคล่ว จับใจความ และวิเคราะห์เนื้อหาได้อย่างมีประสิทธิภาพ ผลการทดสอบทางการศึกษาระดับชาติขั้นพื้นฐาน (O-NET) วิชาภาษาไทยของนักเรียนในจังหวัดยะลามีค่าเฉลี่ยเพิ่มขึ้น ร้อยละ 10 ภายในระยะเวลา 3 ปี ผลการประเมินความสามารถด้านการอ่านของผู้เรียน (RT ,NT) ของนักเรียนในจังหวัดยะลามีค่าเฉลี่ยเพิ่มขึ้นร้อยละ 10 ภายในระยะเวลา 3 ปี

แบบฟอร์มโครงการแบบย่อ (Project Brief) ของโครงการสำคัญภายใต้งบประมาณของจังหวัด
ประเด็นการพัฒนาที่ 3 เสริมสร้างความเข้มแข็งของเศรษฐกิจฐานรากและศักยภาพของประชาชน
ตามหลักปรัชญาของเศรษฐกิจพอเพียง เพื่อให้มีวิถีชีวิตที่ยั่งยืน

หัวข้อ	รายละเอียด
1. ชื่อโครงการสำคัญ	โครงการผลิตไฟฟ้าจากพลังงานแสงอาทิตย์ สำหรับพื้นที่ความมั่นคงด้านการศึกษา
2. ชื่อแผนงาน	ผลผลิต : โครงการเสริมสร้างความมั่นคงและความปลอดภัย
3. แนวทางการพัฒนา	ยกระดับคุณภาพชีวิตครัวเรือนยากจน และกลุ่มคนเปราะบางเพื่อความมั่นคงในชีวิต และการพึ่งตนเองที่ยั่งยืน
4. หลักการและเหตุผล	<p>การดำเนินโครงการมีความสอดคล้องกับนโยบายที่สำคัญต่างๆ ดังนี้</p> <ul style="list-style-type: none"> - ยุทธศาสตร์ชาติ 20 ปี ยุทธศาสตร์ด้านการสร้างการเติบโตบนคุณภาพชีวิตที่เป็นมิตรต่อสิ่งแวดล้อม เป้าหมายใช้ประโยชน์ และสร้างการเติบโตบนฐานทรัพยากรธรรมชาติและสิ่งแวดล้อมให้สมดุลในขีดความสามารถของระบบนิเวศ ประเด็นที่ 4 พัฒนาความมั่นคงทางน้ำ พลังงาน และเกษตรที่เป็นมิตรต่อสิ่งแวดล้อม - แผนพัฒนาจังหวัดยะลา ประเด็นการพัฒนาที่ 3 เสริมสร้างความเข้มแข็งของเศรษฐกิจฐานรากและศักยภาพของประชาชนตามหลักปรัชญาของเศรษฐกิจพอเพียง เพื่อให้มีวิถีชีวิตที่ยั่งยืน แนวทางการพัฒนาที่ 5 ส่งเสริมและพัฒนาคุณภาพชีวิตแรงงานทั้งในและนอกระบบให้สามารถพึ่งตนเองอย่างมั่นคงและยั่งยืน พัฒนาคุณภาพชีวิตระดับครัวเรือนเพื่อขจัดความยากจนและพัฒนาคนทุกช่วงวัยตามหลักปรัชญาของเศรษฐกิจพอเพียง <p>สำนักงานพลังงานจังหวัดยะลา เล็งเห็นศักยภาพพลังงานแสงอาทิตย์ในพื้นที่จังหวัดยะลา ที่มีความเข้มแสงเฉลี่ยทั้งปี 17.5 เมกะจูล/ตารางเมตร/วัน เทียบเท่าพลังงานไฟฟ้า 52,560 ล้านหน่วย (4,478.69 ktoe) ซึ่งมีความเหมาะสมที่จะนำศักยภาพที่มีอยู่มาใช้ให้เกิดประโยชน์สูงสุด พร้อมทั้งเพิ่มขีดความสามารถของหน่วยงานด้านการศึกษาในพื้นที่จังหวัดยะลา รองรับการเพิ่มขึ้นของประชากรที่เข้ามาในพื้นที่ และรองรับการให้บริการด้านการศึกษา เพิ่มความรู้และอาชีพของประชาชน จึงได้จัดทำโครงการติดตั้งระบบผลิตไฟฟ้าจากพลังงานแสงอาทิตย์สำหรับลดภาระค่าใช้จ่ายด้านไฟฟ้าให้กับหน่วยงานด้านการศึกษาในพื้นที่ ได้แก่ โรงเรียนพระดาบสจังหวัดชายแดนภาคใต้ อำเภอเมือง จังหวัดยะลา</p>

หัวข้อ	รายละเอียด
	<p>โดยมีข้อมูลการใช้ไฟฟ้าภายในโรงเรียนพระดาบสจังหวัดชายแดนภาคใต้ เพื่อรองรับงานบริการด้านการศึกษาเพิ่มความรู้และอาชีพ ดังนี้</p> <ul style="list-style-type: none"> - ปี พ.ศ. 2567 โรงเรียนพระดาบสจังหวัดชายแดนภาคใต้ มีปริมาณการใช้ไฟฟ้ารวมอยู่ที่ 132,425.40 หน่วย เป็นเงิน 688,289.09 บาท - ปัจจุบันโรงเรียนพระดาบสจังหวัดชายแดนภาคใต้ ประสบปัญหา ไฟฟ้าตกดับเฉลี่ยเดือนละ 4-5 ครั้ง - ระบบผลิตไฟฟ้าพลังงานแสงอาทิตย์ ที่ติดตั้งให้กลุ่มเป้าหมาย 1 ระบบ แบบ On-grid (เชื่อมต่อกับสายส่งของการไฟฟ้าส่วนภูมิภาค) โดยข้อดีของการติดตั้งระบบผลิตไฟฟ้าพลังงานแสงอาทิตย์ จะช่วยสามารถประหยัดค่าใช้จ่ายด้านไฟฟ้าได้ลงได้อย่างน้อยร้อยละ 20 ซึ่งโรงเรียนพระดาบสจังหวัดชายแดนภาคใต้ สามารถนำค่าใช้จ่ายด้านไฟฟ้าที่สามารถลดลงได้ ไปบริหารจัดการจัดซื้ออุปกรณ์สาริต และสื่อการเรียนการสอนในสาขาอาชีพต่างๆ - ค่าใช้จ่ายด้านไฟฟ้าที่หน่วยงานประหยัดได้ สามารถนำไปพัฒนางานด้านการศึกษาอื่นๆ ของหน่วย เช่น การจัดซื้ออุปกรณ์สาริต และสื่อการเรียนการสอนในสาขาอาชีพต่างๆ
5. วัตถุประสงค์ของโครงการ	<ol style="list-style-type: none"> 1. เพื่อติดตั้งระบบผลิตไฟฟ้าจากพลังงานแสงอาทิตย์ สำหรับลดค่าใช้จ่ายด้านพลังงานไฟฟ้าในหน่วยงานด้านการศึกษา 2. สนับสนุนการผลิตและการใช้พลังงานไฟฟ้าอย่างมีประสิทธิภาพ และต่อเนื่อง 3. เพื่อส่งเสริมการใช้เทคโนโลยีพลังงานทดแทนในพื้นที่จังหวัดยะลา
6. ตัวชี้วัดและค่าเป้าหมาย	<p><u>เชิงปริมาณ :</u></p> <ol style="list-style-type: none"> 1. ระบบผลิตไฟฟ้าพลังงานแสงอาทิตย์ ขนาดไม่น้อยกว่า 100 กิโลวัตต์ จำนวน 1 ระบบ <p><u>เชิงคุณภาพ :</u></p> <ol style="list-style-type: none"> 1. สามารถผลิตไฟฟ้าได้เพียงพอและเหมาะสมตามสภาพพื้นที่ ลดปัญหาที่เกิดจากไฟฟ้าตกดับในพื้นที่ 2. ลดค่าใช้จ่ายด้านพลังงานไฟฟ้า 3. มีอุปกรณ์สาริต และสื่อการเรียนการสอนช่วยเพิ่มคุณภาพทางการศึกษาให้ดียิ่งขึ้น 4. ช่วยเพิ่มคุณภาพชีวิตและยกระดับความเป็นอยู่ของประชาชนจากการศึกษา
7. พื้นที่เป้าหมาย	1. โรงเรียนพระดาบสจังหวัดชายแดนภาคใต้ อำเภอเมือง จังหวัดยะลา

หัวข้อ	รายละเอียด
8. กิจกรรมหลัก	
8.1 กิจกรรมหลักที่ 1	- ติดตั้งระบบผลิตไฟฟ้าจากพลังงานแสงอาทิตย์ ขนาดไม่น้อยกว่า 100 กิโลวัตต์ จำนวน 1 ระบบ ณ โรงเรียนพระดาบสจังหวัดชายแดนภาคใต้ อำเภอเมือง จังหวัดยะลา
งบประมาณ	งบประมาณ : 4,038,000 บาท
ผู้รับผิดชอบ	ผู้รับผิดชอบ : สำนักงานพลังงานจังหวัดยะลา
9. หน่วยงานดำเนินการ	สำนักงานพลังงานจังหวัดยะลา
10. ระยะเวลาในการดำเนินโครงการ	1 ตุลาคม 2569 - 30 กันยายน 2570
11. งบประมาณ	4,038,000 บาท (สี่ล้านสามหมื่นแปดพันบาทถ้วน)
12. ผลผลิต (Output)	มีเทคโนโลยีพลังงานทดแทนในพื้นที่เพิ่มขึ้น ดังนี้ 1. ระบบผลิตไฟฟ้าจากพลังงานแสงอาทิตย์ ขนาดไม่น้อยกว่า 100 กิโลวัตต์ จำนวน 1 ระบบ
13. ผลลัพธ์จากการดำเนินโครงการ (Outcome)	1. สามารถลดการใช้พลังงานไฟฟ้าให้กับหน่วยงาน 2. เกิดการใช้พลังงานไฟฟ้าอย่างมีประสิทธิภาพและต่อเนื่อง ลดปัญหาที่เกิดภาวะไฟฟ้าตกได้ 3. สามารถประหยัดไฟฟ้าได้ประมาณ 102,000 kWh/ปี 4. ลดการใช้พลังงานในหน่วยงาน ลงได้อย่างน้อย 8.77 toe/ปี 5. ลดการปล่อยก๊าซเรือนกระจก 50.80 tonCO ₂ /ปี

โครงการสำคัญ

โครงการส่งเสริมอาชีพตามความถนัด
อย่างต่อเนื่องให้กับครัวเรือนยากจน

แบบฟอร์มโครงการแบบย่อ (Project Brief) ของโครงการสำคัญภายใต้งบประมาณของจังหวัด

ประเด็นการพัฒนาที่ 3 : เสริมสร้างความเข้มแข็งของเศรษฐกิจฐานราก และศักยภาพของประชาชน
ตามหลักปรัชญาของเศรษฐกิจพอเพียง เพื่อให้มีวิถีชีวิตที่ยั่งยืน

หัวข้อ	รายละเอียด
1. ชื่อโครงการสำคัญ	พัฒนาขับเคลื่อนและขยายผลโครงการอันเนื่องมาจากพระราชดำริจังหวัดยะลา ประจำปีงบประมาณ พ.ศ.2570
2. ชื่อแผนงาน	ผลผลิต : โครงการพัฒนาคุณภาพชีวิตประชาชน
3. แนวทางการพัฒนา	พัฒนาและขยายผลแนวพระราชดำริเพื่อยกระดับคุณภาพชีวิต ความเป็นอยู่ และการพึ่งพาตนเองของประชาชนอย่างยั่งยืน
4. หลักการและเหตุผล	<p>โครงการอันเนื่องมาจากพระราชดำรินั้นได้รับการริเริ่มขึ้นตั้งแต่พระบาทสมเด็จพระบรมชนกาธิเบศร มหาภูมิพลอดุลยเดชมหาราช บรมนาถบพิตร และพระบรมวงศานุวงศ์ทุกพระองค์ ทรงพระราชทานความช่วยเหลือเพื่อบรรเทาปัญหาความเดือดร้อนของประชาชน โดยเฉพาะผู้ที่อยู่ในถิ่นทุรกันดาร และส่งเสริมให้ประชาชนสามารถพึ่งพาตนเองได้ โดยน้อมนำหลักปรัชญาเศรษฐกิจพอเพียงมาเป็นแนวทางในการพัฒนา เพื่อให้ประชาชนมีความสามารถในการบริหารจัดการทรัพยากรที่มีอยู่อย่างจำกัด ให้เกิดประโยชน์สูงสุด และมีความมั่นคงในชีวิต ซึ่งมีการพัฒนาอย่างเป็นขั้นตอน เริ่มต้นจากการแก้ไขปัญหาเฉพาะหน้า และพัฒนาไปสู่การพัฒนาที่ยั่งยืน ไปสู่การขยายผลและต่อยอดในพื้นที่อื่นๆ ที่มีความคล้ายคลึงกัน และต้องสอดคล้องกับสภาพแวดล้อมและความเป็นจริงของพื้นที่นั้นๆ โดยมีเป้าหมายที่จะพัฒนาคุณภาพชีวิตของประชาชนให้ดีขึ้นอย่างทั่วถึง</p> <p>จังหวัดยะลา ได้รับพระมหากรุณาธิคุณจากพระบาทสมเด็จพระเจ้าอยู่หัว พระบรมวงศานุวงศ์ทุกพระองค์ พระราชทานโครงการอันเนื่องมาจากพระราชดำริ เพื่อบรรเทา แก้ไขปัญหาความเดือดร้อนและพัฒนาคุณภาพชีวิตให้แก่ประชาชนในพื้นที่จังหวัดยะลา จึงทำให้เกิดโครงการพัฒนาต่าง ๆ รวม 8 ด้าน จำแนกเป็น โครงการพัฒนาด้านแหล่งน้ำ โครงการพัฒนาด้านสวัสดิการสังคมและการศึกษา โครงการพัฒนาด้านการส่งเสริมอาชีพ โครงการพัฒนาด้านสาธารณสุข โครงการพัฒนาด้านคมนาคมและการสื่อสาร โครงการพัฒนาด้านสิ่งแวดล้อม โครงการพัฒนาด้านการเกษตร และโครงการพัฒนาบูรณาการและโครงการพัฒนาด้านอื่น ๆ ดังนั้น โครงการอันเนื่องมาจากพระราชดำริ จึงเป็นโครงการที่มุ่งพัฒนา ขยายผล เพื่อบรรเทา และแก้ไขปัญหาของประชาชนผู้ยากไร้ให้มีฐานะความเป็นอยู่ที่ดีขึ้น โดยเฉพาะประชาชนที่อยู่ห่างไกล ทุรกันดาร และยากจนอย่างแท้จริงโดยมีหลักการ</p>

หัวข้อ	รายละเอียด
	<p>ที่สำคัญ คือ การแก้ไขปัญหาเฉพาะหน้าเป็นขั้นตอนตามลำดับความจำเป็น ประหยัด การพึ่งพาตนเอง ส่งเสริมความรู้ และเทคนิควิชาการสมัยใหม่ที่เหมาะสม รวมทั้ง ส่งเสริมการอนุรักษ์ทรัพยากรธรรมชาติและปรับปรุงคุณภาพสิ่งแวดล้อม นอกจากนี้ ยังมุ่งเน้นการสร้างกระบวนการเรียนรู้เพื่อให้ชุมชนและประชาชนสามารถวิเคราะห์ปัญหาและความต้องการ วางแผน และประเมินความพร้อมของตนเอง โดยใช้กระบวนการการมีส่วนร่วมของชุมชน</p> <p>จังหวัดยะลา จึงน้อมนำศาสตร์พระราชา มาสืบสาน รักษา ต่อยอด เพื่อสนองพระราชดำริในการขับเคลื่อนงานโครงการตามแนวพระราชดำริ จึงได้จัดทำโครงการพัฒนาขับเคลื่อนและขยายผลโครงการอันเนื่องมาจากพระราชดำริจังหวัดยะลา ประจำปีงบประมาณ พ.ศ.2570 ขึ้น ซึ่งเป็นการตระหนักถึงความสำคัญของการพัฒนา บรรเทาความเดือดร้อน ช่วยเหลือ และแก้ไขปัญหาของประชาชนในพื้นที่ ขับเคลื่อนและขยายผลของโครงการในการสร้างอาชีพ และเสริมรายได้ให้ประชาชนมีคุณภาพชีวิตที่ดีขึ้น มีสุขภาพที่ดีเข้มแข็งในการดำรงชีวิต สามารถพึ่งพาตนเองได้ โดยจังหวัดยะลา ได้เล็งเห็นถึงความสำคัญอย่างยิ่ง ต่อกระบวนการติดตาม รายงานความก้าวหน้าของการดำเนินงาน ขับเคลื่อนและขยายผลของโครงการดังกล่าว เพื่อให้ทราบถึงผลผลิต และอรรถประโยชน์จากโครงการอย่างแท้จริงและเชิงประจักษ์ ที่ประชาชนจะได้รับ พร้อมทั้งเป็นการปลูกจิตสำนึกความจงรักภักดี ต่อสถาบันพระมหากษัตริย์ และพระบรมวงศานุวงศ์ แก่พสกนิกรในพื้นที่ จังหวัดยะลา อารังไว้ซึ่งความเป็นชาติ ศรัทธา ยึดมั่นในศาสนาและเคารพ เทิดทูนสถาบันพระมหากษัตริย์</p>
5. วัตถุประสงค์ของโครงการ	<p>5.1 เพื่อเป็นการขับเคลื่อนและขยายผลโครงการอันเนื่องมาจากพระราชดำริในพื้นที่จังหวัดยะลา ให้เกิดผลสำเร็จอย่างเป็นรูปธรรม มีความต่อเนื่อง และเกิดความยั่งยืน</p> <p>5.2 เพื่อเป็นการบรรเทาและแก้ไขปัญหาความเดือดร้อนของประชาชน และเป็นการสร้างอาชีพและเสริมรายได้ให้แก่ประชาชนในพื้นที่จังหวัดยะลา ตามแนวพระราชดำริฯ</p> <p>5.3 เพื่อเป็นการสร้างความตระหนักถึงความสำคัญในการน้อมนำแนวทางตามพระราชดำริฯ ในทุกมิติ มาประยุกต์ใช้ในชีวิตประจำวันได้</p> <p>5.4 เพื่อสร้างสรรคงานนิทรรศการ ทั้งเนื้อหา รูปแบบ วิธีการที่แสดง เพื่อเป็นการเทิดพระเกียรติ น้อมสำนึกในพระมหากรุณาธิคุณของพระบาทสมเด็จพระเจ้าอยู่หัว และพระบรมวงศานุวงศ์</p>

หัวข้อ	รายละเอียด
	<p>5.5 เพื่อเป็นการอนุรักษ์ ฟื้นฟู และใช้ประโยชน์จากทรัพยากรธรรมชาติในพื้นที่จังหวัดยะลา ตามแนวพระราชดำริฯ</p> <p>5.6 เพื่อพัฒนาระบบฐานข้อมูล และระบบติดตามการดำเนินงาน รวมถึงระบบการรายงานการดำเนินโครงการอันเนื่องมาจากพระราชดำริฯ จังหวัดยะลา ให้เกิดผลอย่างเป็นรูปธรรมและเชิงประจักษ์</p>
6. ตัวชี้วัดและค่าเป้าหมาย	<p>6.1 ร้อยละ 60 ของประชาชนในจังหวัดยะลามีรายได้จากการประกอบอาชีพเพิ่มสูงขึ้น</p> <p>6.2 ร้อยละ 60 ของประชาชนที่ได้รับการถ่ายทอดความรู้ ในการส่งเสริมพัฒนาอาชีพ น้อมนำหลักปรัชญาของเศรษฐกิจพอเพียงมาปรับใช้ในการประกอบอาชีพของตนเอง</p> <p>6.3 ร้อยละ 60 ของประชาชนมีคุณภาพชีวิตดีขึ้น</p> <p>6.4 ประชาชนมีความเทิดทูน และจงรักภักดี ต่อสถาบันพระมหากษัตริย์</p>
7. พื้นที่เป้าหมาย	พื้นที่ทั้ง 8 อำเภอ ของจังหวัดยะลา
8. กิจกรรมหลัก	
8.1 กิจกรรมหลักที่ 1	<p>เสริมสร้างการขับเคลื่อนและขยายผลโครงการอันเนื่องมาจากพระราชดำริ ให้แก่ราษฎรในพื้นที่ เพื่อพัฒนาเศรษฐกิจฐานรากให้มีความเข้มแข็ง ตามกระบวนการศาสตร์พระราชา สู่ความมั่นคงและยั่งยืน</p> <p>งบประมาณ ผู้รับผิดชอบ 3,950,700 บาท สำนักงานจังหวัดยะลา</p>
8.2 กิจกรรมหลักที่ 2	<p>การติดตาม รายงาน และประเมินผลการขับเคลื่อนโครงการอันเนื่องมาจากพระราชดำริ โดยใช้กลไกหลักธรรมาภิบาลภาครัฐ สู่การขับเคลื่อนการพัฒนาเศรษฐกิจฐานรากที่มั่นคงและยั่งยืน</p> <p>งบประมาณ ผู้รับผิดชอบ 1,034,000 บาท สำนักงานจังหวัดยะลา</p>
8.3 กิจกรรมหลักที่ 3	<p>กิจกรรมจัดทำสื่อเผยแพร่ความรู้ การประชาสัมพันธ์ และจัดนิทรรศการ เฉลิมพระเกียรติพระบาทสมเด็จพระเจ้าอยู่หัว และพระบรมวงศานุวงศ์ เนื่องในวันสำคัญของชาติ</p> <p>งบประมาณ ผู้รับผิดชอบ 700,000 บาท สำนักงานจังหวัดยะลา</p>
8.4 กิจกรรมหลักที่ 4	<p>กิจกรรมสนับสนุนบริหารงานเพื่อการขับเคลื่อนและขยายผลโครงการอันเนื่องมาจากพระราชดำริจังหวัดยะลา</p> <p>งบประมาณ ผู้รับผิดชอบ 110,500 บาท สำนักงานจังหวัดยะลา</p>

หัวข้อ	รายละเอียด
8.5 กิจกรรมหลักที่ 5 งบประมาณ ผู้รับผิดชอบ หน่วยงานที่เกี่ยวข้อง	กิจกรรมขับเคลื่อนโครงการอนุรักษ์พันธุกรรมพืชอันเนื่องมาจากพระราชดำริ สมเด็จพระเทพรัตนราชสุดาฯ สยามบรมราชกุมารี (อพ.สธ.) จังหวัดยะลา 2,166,600 บาท สำนักงานจังหวัดยะลา มหาวิทยาลัยราชภัฏยะลา
8.6 กิจกรรมหลักที่ 6 งบประมาณ ผู้รับผิดชอบ	กิจกรรมถวายความจงรักภักดี และเทิดทูนสถาบันพระมหากษัตริย์ 1,000,000 บาท สำนักงานจังหวัดยะลา
8.7 กิจกรรมหลักที่ 7 งบประมาณ ผู้รับผิดชอบ	กิจกรรมเสริมสร้างประสบการณ์ตามปรัชญาของเศรษฐกิจพอเพียง เพื่อขับเคลื่อนโครงการเกษตรเพื่ออาหารกลางวันในโรงเรียนตามแนว พระราชดำริสมเด็จพระกนิษฐาธิราชเจ้า กรมสมเด็จพระเทพรัตนราชสุดาฯ สยามบรมราชกุมารี 541,100 บาท สำนักงานเกษตรจังหวัดยะลา
8.8 กิจกรรมหลักที่ 8 งบประมาณ ผู้รับผิดชอบ	กิจกรรมส่งเสริมการพัฒนาและขยายผลการผลิตไม้ดอกไม้ประดับ เพื่อการค้า 1,321,800 บาท สำนักงานเกษตรจังหวัดยะลา
8.9 กิจกรรมหลักที่ 9 งบประมาณ ผู้รับผิดชอบ	กิจกรรมส่งเสริมการทำเกษตร เพื่อพัฒนาพื้นที่ตามแนวพระราชดำริ 908,700 บาท สำนักงานเกษตรจังหวัดยะลา
8.10 กิจกรรมหลักที่ 10 งบประมาณ ผู้รับผิดชอบ	กิจกรรมส่งเสริมและพัฒนาประสิทธิภาพการผลิตพืชภายในแปลงเกษตร ทหารพันธุ์ดี 273,800 บาท สำนักงานเกษตรจังหวัดยะลา
8.11 กิจกรรมหลักที่ 11 งบประมาณ ผู้รับผิดชอบ	กิจกรรมส่งเสริมและเพิ่มประสิทธิภาพการผลิตพืชของโครงการฟาร์มตัวอย่างฯ ในจังหวัดยะลา 934,800 บาท สำนักงานเกษตรจังหวัดยะลา
8.12 กิจกรรมหลักที่ 12 งบประมาณ ผู้รับผิดชอบ	กิจกรรมน้อมนำแนวพระราชดำริด้านพลังงานทดแทน (ไบโอดีเซล) เชื่อมโยงแนวคิด BCG สู่การสร้างงานสร้างชีพ 200,000 บาท สำนักงานพัฒนาชุมชนจังหวัดยะลา
8.13 กิจกรรมหลักที่ 13 งบประมาณ ผู้รับผิดชอบ	กิจกรรมอบรมพัฒนาทักษะอาชีพเยาวชนสู่การอนุรักษ์การปลูกตะไคร้หอม และการแปรรูปผลิตภัณฑ์จากตะไคร้หอมในพื้นที่หมู่บ้านสุขลาพระราชทาน 200,000 บาท สำนักงานพัฒนาชุมชนจังหวัดยะลา

หัวข้อ	รายละเอียด
8.14 กิจกรรมหลักที่ 14 งบประมาณ ผู้รับผิดชอบ	กิจกรรมอบรมพัฒนาทักษะอาชีพยุวชนสตรี สู่การอนุรักษ์พันธุกรรมพืช ต่อยอดภูมิปัญญาท้องถิ่น ตามโครงการอนุรักษ์พันธุกรรมพืชอันเนื่องมาจาก พระราชดำริสมเด็จพระเทพรัตนราชสุดาฯ สยามบรมราชกุมารี (อพ.สธ.) 360,000 บาท สำนักงานพัฒนาชุมชนจังหวัดยะลา
8.15 กิจกรรมหลักที่ 15 งบประมาณ ผู้รับผิดชอบ	กิจกรรมพัฒนาทักษะอาชีพราษฎรในพื้นที่โครงการปิดทองหลังพระ บ้าน บาโจยแจเกาะ ตำบลบันนังสตา อำเภอบันนังสตา จังหวัดยะลา 500,000 บาท สำนักงานพัฒนาชุมชนจังหวัดยะลา
8.16 กิจกรรมหลักที่ 16 งบประมาณ ผู้รับผิดชอบ	กิจกรรมขยายผลโครงการอันเนื่องมาจากพระราชดำริด้านการเลี้ยงผึ้ง ชันโรงเพื่อสร้างรายได้ที่ยั่งยืนและพึ่งพาตนเองสู่ยะลาเมืองผึ้งชันโรง 1,211,300 บาท มหาวิทยาลัยราชภัฏยะลา
8.17 กิจกรรมหลักที่ 17 งบประมาณ ผู้รับผิดชอบ	กิจกรรมพัฒนาฟาร์มตัวอย่างฯ ร่วมสร้างเครือข่ายกลุ่มอาชีพประมง 2,042,800 บาท สำนักงานประมงจังหวัดยะลา
9. หน่วยงานดำเนินการ	สำนักงานจังหวัดยะลา หน่วยงานรับผิดชอบหลัก หน่วยงานสนับสนุน 1) สำนักงานเกษตรจังหวัดยะลา 2) มหาวิทยาลัยราชภัฏยะลา 3) สำนักงานพัฒนาชุมชนจังหวัดยะลา 4) สำนักงานประมงจังหวัดยะลา 5) สำนักงานปศุสัตว์จังหวัดยะลา
10. ระยะเวลาในการดำเนิน โครงการ	1 ตุลาคม 2569 – 30 กันยายน 2570
11. งบประมาณ	งบประมาณ 17,668,600 บาท
12. ผลผลิต (Output)	1. โครงการอันเนื่องมาจากพระราชดำริฯ ในพื้นที่จังหวัดยะลา ได้รับการ ขับเคลื่อน อย่างเป็นรูปธรรม และมีความต่อเนื่อง 2. ประชาชนในพื้นที่จังหวัดยะลา ได้รับการบรรเทา และแก้ไขปัญหาความ เดือดร้อน ในการสร้างอาชีพ และการเสริมรายได้ 3. ประชาชน มีการสร้างความตระหนักถึงความสำคัญในการน้อมนำ แนวทางตามพระราชดำริฯ ในทุกมิติ มาประยุกต์ใช้ในชีวิตประจำวันได้ 4. ประชาชนสร้างความรับรู้ และตระหนักน้อมสำนึกในพระมหากรุณาธิคุณ ของพระบาทสมเด็จพระเจ้าอยู่หัว และพระบรมวงศานุวงศ์

หัวข้อ	รายละเอียด
	5. ประชาชนตระหนักถึงการอนุรักษ์ ฟื้นฟู และใช้ประโยชน์จากทรัพยากรธรรมชาติในพื้นที่จังหวัดยะลา ตามแนวพระราชดำริฯ 6. มีฐานข้อมูลการติดตามการขับเคลื่อนโครงการอันเนื่องมาจากพระราชดำริในพื้นที่จังหวัดยะลา
13. ผลลัพธ์จากการดำเนินโครงการ (Outcome)	<u>เชิงปริมาณ</u> 1. ประชาชนได้รับการส่งเสริมและพัฒนาอาชีพ ร้อยละ 60 2. ประชาชนมีรายได้ที่เพิ่มขึ้น ร้อยละ 60 3. ประชาชนมีสุขภาพร่างกายและคุณภาพชีวิตที่ดีขึ้น ร้อยละ 60 <u>เชิงคุณภาพ</u> 1. นักเรียน นักศึกษา และประชาชน ดำเนินชีวิตตามหลักปรัชญาของเศรษฐกิจพอเพียง 2. ประชาชนในพื้นที่จังหวัดยะลา มีคุณภาพชีวิตที่มั่นคง และสามารถพึ่งพาตนเองได้ 3. ประชาชนจังหวัดยะลา ได้ตระหนักถึงและสำนึกในพระมหากรุณาธิคุณของสถาบันพระมหากษัตริย์ที่มีต่อปวงชนชาวไทยและจังหวัดยะลา

โครงการสำคัญ

โครงการเสริมสร้างความเข้มแข็งของชุมชน
ในการจัดการสุขภาวะและภัยคุกคามสุขภาพ

แบบฟอร์มโครงการแบบย่อ (Project Brief) ของโครงการสำคัญภายใต้งบประมาณของจังหวัด
ประเด็นการพัฒนาที่ 3 เสริมสร้างความเข้มแข็งของเศรษฐกิจฐานราก และศักยภาพของประชาชน
ตามหลักปรัชญาของเศรษฐกิจพอเพียง เพื่อให้มีวิถีชีวิตที่ยั่งยืน

หัวข้อ	รายละเอียด
1. ชื่อโครงการสำคัญ	โครงการสร้างแหล่งอาหารโปรตีนในโรงเรียน ขยายผลสู่ครัวเรือนอย่างยั่งยืน
2. ชื่อแผนงาน	ผลผลิต : โครงการพัฒนาคุณภาพชีวิตประชาชน
3. แนวทางการพัฒนา	พัฒนาและขยายผลแนวพระราชดำริเพื่อยกระดับคุณภาพชีวิต ความเป็นอยู่ และการพึ่งพาตนเองของประชาชนอย่างยั่งยืน
4. หลักการและเหตุผล	<p>ในปัจจุบันความมั่นคงทางด้านอาหารถือเป็นหนึ่งในปัจจัยพื้นฐานสำคัญต่อการเจริญเติบโตและการพัฒนาการของเด็ก และเยาวชน ซึ่งส่งผลต่อสุขภาพทั้งร่างกาย และจิตใจ รวมถึงศักยภาพในการเรียนรู้ของนักเรียนโดยตรง โรงเรียนในฐานะศูนย์กลางของการเรียนรู้จึงมีบทบาทสำคัญในการส่งเสริมให้เยาวชนเข้าถึงอาหารที่เพียงพอ ปลอดภัย และมีคุณภาพ การเลี้ยงปลาเป็นแหล่งอาหารโปรตีนภายในโรงเรียนสามารถช่วยสนับสนุนอาหารกลางวันที่มีคุณภาพให้แก่นักเรียน และเป็นแหล่งเรียนรู้เชิงปฏิบัติการที่จะนำไปสู่การพึ่งพาตนเองได้ นอกจากนี้โรงเรียนซึ่งเป็นศูนย์กลางการขยายองค์ความรู้สู่ครัวเรือนได้อย่างมีประสิทธิภาพ นักเรียนสามารถนำความรู้ไปประยุกต์ใช้ในครัวเรือนของตนเอง เพื่อเป็นแหล่งอาหารโปรตีนในระดับครัวเรือน ลดภาระค่าใช้จ่าย สร้างความมั่นคงทางอาหาร และเสริมสร้างเศรษฐกิจชุมชนอย่างยั่งยืน ซึ่งในพื้นที่จังหวัดยะลา มีโรงเรียนสังกัดสำนักงานเขตพื้นที่การศึกษาประถมศึกษา จำนวนไม่น้อยกว่า 211 โรงเรียน</p> <p>โครงการนี้สอดคล้องกับนโยบายของรัฐบาลในการยกระดับคุณภาพชีวิตของประชาชน และแผนยุทธศาสตร์การพัฒนาชาติ 20 ปี ที่มุ่งเน้นการพัฒนาอย่างยั่งยืน โดยเฉพาะในด้านของการสร้างโอกาส ความเสมอภาค และความมั่นคงในชีวิต นอกจากนี้ยังสอดคล้องกับยุทธศาสตร์ของกระทรวงศึกษาธิการในการบูรณาการองค์ความรู้กับชีวิตจริง และส่งเสริมให้นักเรียนมีทักษะชีวิตเพื่อเติบโตเป็นพลเมืองที่มีคุณภาพ รวมทั้งเชื่อมโยงกับเป้าหมายของกรมประมงและยุทธศาสตร์จังหวัดยะลาในการสร้างความมั่นคงทางอาหารในชุมชนฐานราก</p>
5. วัตถุประสงค์ของโครงการ	<ol style="list-style-type: none"> 1. เพื่อให้นักเรียนได้บริโภคปลาเป็นแหล่งโปรตีน 2. เพื่อส่งเสริมให้นักเรียนมีความรู้ความเข้าใจในการเลี้ยงปลาเพื่อการบริโภค

หัวข้อ	รายละเอียด
	3. เพื่อให้นักเรียนนำความรู้การเลี้ยงปลาไปประยุกต์ใช้ในการเลี้ยงปลาที่บ้านเพื่อบริโภคได้ 4. เพื่อนำร่องสร้างโรงเรียนต้นแบบความมั่นคงด้านอาหารโปรตีน 5. เพื่อขยายผลองค์ความรู้การเลี้ยงปลาสู่ครัวเรือนของนักเรียน
6. ตัวชี้วัดและค่าเป้าหมาย	ตัวชี้วัด <ol style="list-style-type: none"> 1. เสริมสร้างความมั่นคงแหล่งอาหารโปรตีนจากปลาน้ำจืดให้แก่โรงเรียน ไม่น้อยกว่า 32 โรงเรียน 2. โรงเรียนที่เข้าร่วมโครงการ มีผลผลิตสัตว์น้ำ เพื่อการบริโภค ไม่น้อยกว่าโรงเรียนละ 200 กิโลกรัม 3. โรงเรียนที่เข้าร่วมโครงการ มีระดับความพึงพอใจในการเข้าร่วมโครงการไม่น้อยกว่าร้อยละ 70 4. สามารถจัดตั้งโรงเรียนต้นแบบด้านความมั่นคงทางอาหารโปรตีนจากสัตว์น้ำ ระดับจังหวัด จำนวน 1 โรงเรียน ค่าเป้าหมาย <ol style="list-style-type: none"> 1. เพื่อพัฒนาคุณภาพชีวิตของนักเรียนและครัวเรือนด้วยการสร้างความมั่นคงทางอาหารโดยมีปลาเป็นแหล่งโปรตีน 2. ถ่ายทอดองค์ความรู้ในการเลี้ยงปลาน้ำจืดให้กับนักเรียนเพื่อนำมาบริโภค 3. สร้างโรงเรียนต้นแบบด้านความมั่นคงทางอาหาร โดยใช้ปลาเป็นแหล่งโปรตีน 4. นักเรียนสามารถขยายผลการเลี้ยงปลาน้ำจืดสู่ครอบครัว เพื่อการบริโภค ลดค่าใช้จ่ายในครัวเรือน
7. พื้นที่เป้าหมาย	โรงเรียนในสังกัดสำนักงานคณะกรรมการการศึกษาขั้นพื้นฐาน (สพฐ.) โรงเรียนประถมศึกษา โรงเรียนขยายโอกาสทางการศึกษาในพื้นที่จังหวัดยะลา ประกอบด้วย อำเภอเมืองยะลา จำนวน 4 โรงเรียน อำเภอรามัน จำนวน 4 โรงเรียน อำเภอยะหา จำนวน 4 โรงเรียน อำเภอกาบัง จำนวน 4 โรงเรียน อำเภอบันนังสตา จำนวน 4 โรงเรียน อำเภอกรงปินัง อำเภอ 4 โรงเรียน อำเภอธารโต จำนวน 4 โรงเรียน และอำเภอเบตง จำนวน 4 โรงเรียน รวมทั้งสิ้น 32 โรงเรียน (คิดเป็นร้อยละ 15.16 ของโรงเรียนสังกัด (สพฐ. พื้นที่จังหวัดยะลา เขต 1 และ เขต 2))
8. กิจกรรมหลัก	กิจกรรม การเสริมแหล่งอาหารโปรตีนจากปลาให้นักเรียน <ol style="list-style-type: none"> 1. สำรวจ และคัดเลือกโรงเรียนเป้าหมาย <ul style="list-style-type: none"> - สำนักงานประมงอำเภอ ดำเนินการประชาสัมพันธ์รับสมัครโรงเรียนเพื่อเข้าร่วมโครงการ ครอบคลุมโรงเรียนสังกัดสำนักงานคณะกรรมการการศึกษาขั้นพื้นฐาน (สพฐ.) โรงเรียนขยายโอกาสทางการศึกษาในพื้นที่

หัวข้อ	รายละเอียด
	<p>จังหวัดยะลา และดำเนินการคัดเลือกโรงเรียนที่สนใจเข้าร่วมโครงการ โดยพิจารณาจากระดับความจำเป็นปัญหาโภชนาการ และความพร้อมของพื้นที่ เช่น บ่อเลี้ยงปลา และจัดส่งข้อมูลโรงเรียนที่เข้าร่วมโครงการให้สำนักงานประมงจังหวัดยะลา</p> <p>2. ประเมินศักยภาพความพร้อมของโรงเรียนที่ประสงค์เข้าร่วมโครงการ</p> <ul style="list-style-type: none"> - สำนักงานประมงจังหวัดยะลา ดำเนินการประเมินศักยภาพความพร้อมโรงเรียนที่ประสงค์เข้าร่วมโครงการ พร้อมจัดทำแผนงาน ความต้องการปัจจัยการผลิตของแต่ละโรงเรียน <p>3. พัฒนาแหล่งเลี้ยงสัตว์น้ำในโรงเรียน</p> <ul style="list-style-type: none"> - โรงเรียนที่เข้าร่วมโครงการ ดำเนินการปรับปรุงบ่อเลี้ยงปลาในโรงเรียนให้มีศักยภาพความพร้อมในการเลี้ยงปลาตามหลักการและกระบวนการทางวิชาการ ตามบริบทของแต่ละโรงเรียน <p>4. จัดตั้งคณะกรรมการประมงโรงเรียนและอบรมให้ความรู้ด้านประมง</p> <ul style="list-style-type: none"> - โรงเรียนที่เข้าร่วมโครงการ เสนอชื่อคณะกรรมการประมงโรงเรียน ประกอบด้วย นักเรียน นักศึกษา จำนวน 9 ราย ครู บุคคลกร จำนวน 1 ราย โรงละ 10 ราย จำนวน 32 โรง รวมทั้งสิ้น 320 ราย - สำนักงานประมงจังหวัดยะลา ดำเนินการประชุมชี้แจงวัตถุประสงค์ของโครงการ และถ่ายทอดองค์ความรู้ที่เกี่ยวข้องกับการเลี้ยงปลา หลักสูตรการเลี้ยงปลาน้ำจืดตามหลักปรัชญาเศรษฐกิจพอเพียง <ul style="list-style-type: none"> - การเตรียมบ่อเลี้ยงปลา - อาหารและการให้อาหาร - การบริหารจัดการคุณภาพน้ำระหว่างการเลี้ยง - การตรวจสอบคุณภาพน้ำ - สาธิตการทำเมนูที่หลากหลายใช้เพื่อเป็นอาหารกลางวัน <p>จำนวน 2 เมนู จำนวน 16 รุ่น ๆ ละ 20 ราย รุ่นละ 1 วัน รวมทั้งสิ้น 320 ราย</p> <p>5. สนับสนุนปัจจัยการผลิต</p> <ul style="list-style-type: none"> - สำนักงานประมงจังหวัดยะลาสนับสนุนปัจจัยการผลิต และวัสดุสำหรับปรับปรุงบ่อเลี้ยงสัตว์น้ำ เช่น ลูกพันธุ์ปลาที่เลี้ยงง่ายโตเร็ว อาหาร ปูนขาว ชุดทดสอบคุณภาพน้ำสำหรับการเลี้ยงปลาน้ำจืด <p>6. บูรณาการกับหลักสูตร</p> <ul style="list-style-type: none"> - โรงเรียนที่เข้าร่วมโครงการนำกิจกรรมเข้าร่วมเป็นส่วนหนึ่งของการเรียนรู้ เช่น รายวิชาคณิตศาสตร์ เพื่อการคำนวณพื้นที่การเลี้ยงสัตว์น้ำ อัตราการปล่อยสัตว์น้ำ ปริมาณการให้อาหาร รายวิชาวิทยาศาสตร์เพื่อการเรียนรู้สรีระวิทยาของสัตว์น้ำรายวิชาเกษตรกรรม เพื่อการเรียนรู้เกี่ยวกับการเตรียมบ่อ การบริหารจัดการบ่อเลี้ยง และเทคโนโลยีหลังการเก็บเกี่ยว

หัวข้อ	รายละเอียด
<p>งบประมาณ ผู้รับผิดชอบ</p>	<p>- นักเรียนในโรงเรียนที่เข้าร่วมโครงการ มีบทบาทในการดูแลการเลี้ยงปลา รวมถึงการประกอบอาหารจากปลาในเมนูที่หลากหลาย</p> <p>7. ควบคุมคุณภาพการเลี้ยงสัตว์น้ำ</p> <p>- นักเรียนที่เข้าร่วมโครงการตรวจสอบคุณภาพน้ำ และการจัดการคุณภาพน้ำให้อยู่ในเกณฑ์ที่เหมาะสมในการเลี้ยงสัตว์น้ำ</p> <p>- นักเรียนที่เข้าร่วมโครงการดำเนินการจัดการการให้อาหารที่เหมาะสม เพื่อส่งผลต่อการเจริญเติบโตและคุณภาพของผลผลิตที่ได้รับ</p> <p>8. การขยายผลจากโรงเรียนสู่ครัวเรือน</p> <p>- โรงเรียน พิจารณาคัดเลือกนักเรียนที่มีความสนใจ หรือครัวเรือนที่นักเรียนมีปัญหาเรื่องการขาดโภชนาการ ที่มีบ่อเลี้ยงปลา โรงเรียนละ 1 คน รวม 32 คน</p> <p>- สนับสนุนปัจจัยการผลิต เพื่อขยายผลจากโรงเรียน สู่ครัวเรือน</p> <p>- พิจารณาคัดเลือกครัวเรือนต้นแบบระดับจังหวัด จำนวน 1 ครัวเรือน เพื่อรับมอบประกาศจากผู้ว่าราชการจังหวัดยะลา</p> <p>9. ติดตามและประเมินผลโครงการ</p> <p>- ตรวจสอบปริมาณผลผลิตที่ได้รับ การบริโภคสัตว์น้ำในโรงเรียน ประเมินประสิทธิภาพการจัดการด้านอาหารจากแปรรูปสัตว์น้ำ</p> <p>10. ขยายผลและแลกเปลี่ยนเรียนรู้</p> <p>- สร้าง "โรงเรียนต้นแบบความมั่นคงทางอาหาร" ในระดับจังหวัด</p> <p>- เผยแพร่ผลสำเร็จให้โรงเรียนอื่น ๆ ได้เรียนรู้</p> <p>จำนวน 828,360 บาท (แปดแสนสองหมื่นแปดพันสามร้อยหกสิบบาทถ้วน) นางจุไลวรรณ รุ่งกำเนิดวงศ์ ตำแหน่ง ประมงจังหวัดยะลา สำนักงานประมงจังหวัดยะลา</p>
9. หน่วยงานดำเนินการ	สำนักงานประมงจังหวัดยะลา
10. ระยะเวลาในการดำเนินโครงการ	1 ตุลาคม 2569 ถึง 30 กันยายน 2570
11. งบประมาณ	จำนวน 828,400 บาท
12. ผลผลิต (Output)	<ol style="list-style-type: none"> 1. โรงเรียนในพื้นที่จังหวัดยะลา จำนวน 32 โรงเรียน มีนักเรียนได้รับความรู้ด้านการเลี้ยงปลาเพื่อบริโภคไม่น้อยกว่า 320 ราย 2. โรงเรียนมีปลาเป็นอาหารบริโภคไม่ต่ำกว่า 200 กิโลกรัม/โรงเรียน/ต่อรอบการเลี้ยง 3. นักเรียนมีเมนูอาหารกลางวันที่มีโปรตีนคุณภาพเพิ่มขึ้นอย่างน้อย 2 เมนู 4. จำนวนนักเรียนที่เข้าร่วมกิจกรรม และผลการอบรม/ปฏิบัติ ไม่น้อยกว่า 320 คน 5. จำนวนครอบครัวที่ขยายผลเลี้ยงปลา จำนวน 32 ครอบครัว

หัวข้อ	รายละเอียด
13. ผลลัพธ์จากการดำเนินโครงการ (Outcome)	<ol style="list-style-type: none"> 1. นักเรียนมีอาหารโปรตีนบริโภค ส่งผลให้มีสุขภาพและโภชนาการที่ดีขึ้น โดยลดภาวะขาดโปรตีน 2. นักเรียนและครอบครัวมีความรู้เรื่องการเลี้ยงปลาเพื่อบริโภคต่อยอดเป็นอาชีพเสริมได้ 3. เกิดการเรียนรู้แบบมีส่วนร่วมนักเรียนมีความรู้ความรับผิดชอบและมีทักษะชีวิตเพิ่มขึ้น 4. เกิดเครือข่ายครอบครัวเลี้ยงปลา สร้างความเข้มแข็งในชุมชน

แบบฟอร์มโครงการแบบย่อ (Project Brief) ของโครงการภายใต้งบประมาณของจังหวัด
ประเด็นการพัฒนาที่ 3 เสริมสร้าง ความเข้มแข็งของเศรษฐกิจฐานราก และศักยภาพของประชาชน
ตามหลักปรัชญาเศรษฐกิจพอเพียง เพื่อให้มีวิถีชีวิตที่ยั่งยืน

หัวข้อ	รายละเอียด
1. ชื่อโครงการ	โครงการสร้างแหล่งเรียนรู้และอาหารกลางวันสำหรับนักเรียน
2. ชื่อแผนงาน	ผลผลิต : โครงการพัฒนาคุณภาพชีวิตประชาชน
3. แนวทางการพัฒนา	พัฒนาและขยายผลแนวพระราชดำริเพื่อยกระดับคุณภาพชีวิต ความเป็นอยู่และการพึ่งพาตนเองของประชาชนอย่างยั่งยืน
4. หลักการและเหตุผล	<p>ในปัจจุบันโรงเรียนทั่วไป โดยเฉพาะโรงเรียนขนาดเล็กในพื้นที่ชนบทหรือชนเมือง ประสบปัญหาด้านการจัดโภชนาการอาหารกลางวันอย่างมีคุณภาพ เนื่องจากข้อจำกัดด้านงบประมาณ อัตราเงินอุดหนุนที่ไม่สอดคล้องกับราคาสินค้าในท้องตลาด รวมถึงความไม่ต่อเนื่องในการจัดหาวัตถุดิบสด เช่น เนื้อสัตว์หรือไข่ไก่ ทำให้เด็กนักเรียนไม่ได้รับสารอาหารที่เพียงพอ โดยเฉพาะโปรตีน ซึ่งมีผลโดยตรงต่อการเจริญเติบโตและการพัฒนาการของสมองและร่างกาย แม้โรงเรียนบางแห่งจะมีแนวคิดในการจัดกิจกรรมเกษตรเพื่ออาหารกลางวัน แต่ยังคงขาดองค์ความรู้แรงสนับสนุน และระบบที่เป็นรูปธรรม โดยเฉพาะในเรื่องการเลี้ยงไก่ไข่ ซึ่งต้องการความรู้ด้านสุขภาพสัตว์ ความสะอาด และการบริหารจัดการที่เหมาะสม โรงเรียนที่ไม่มีครูผู้เชี่ยวชาญด้านเกษตรหรือขาดเครือข่ายการสนับสนุนจากหน่วยงาน อาจดำเนินกิจกรรมไม่ต่อเนื่องหรือยกเลิกไปในที่สุด ซึ่งโรงเรียนเหล่านี้มีความแตกต่างจากโรงเรียน ตชด. ซึ่งได้รับความช่วยเหลือแบบเฉพาะด้านจากหน่วยงานราชการที่มีการวางระบบสนับสนุนอย่างครอบคลุม โรงเรียนทั่วไปจึงต้องพึ่งพาแหล่งงบประมาณในพื้นที่ เช่น องค์กรปกครองส่วนท้องถิ่น/คณะกรรมการสถานศึกษาหรือภาคเอกชน หากไม่มีระบบสนับสนุนที่เข้มแข็ง โครงการเลี้ยงไก่ไข่จึงอาจไม่สามารถเริ่มต้นหรือพัฒนาให้เกิดผลอย่างยั่งยืนได้ การผลักดันให้โรงเรียนทั่วไปมี “ระบบการเลี้ยงไก่ไข่เพื่อโภชนาการและการเรียนรู้” อย่างจริงจังและต่อเนื่อง จึงเป็นเรื่องจำเป็นอย่างยิ่ง ทั้งในมิติของโภชนาการ การเรียนรู้แบบลงมือปฏิบัติ (Active Learning) และการสร้างความมั่นคงทางอาหารภายในโรงเรียน</p> <p>จังหวัดยะลาเป็นพื้นที่ที่มีความหลากหลายทางวัฒนธรรมและศักยภาพของทรัพยากรในท้องถิ่น อย่างไรก็ตามยังคงพบปัญหาในด้าน</p>

หัวข้อ	รายละเอียด
	<p>สุขภาพและภาวะโภชนาการของเด็กนักเรียน โดยเฉพาะในโรงเรียนที่อยู่ในพื้นที่ห่างไกลหรือชุมชนที่มีรายได้น้อย ซึ่งส่งผลกระทบต่อพัฒนาการทางร่างกายและสมองของเด็กโดยเฉพาะระดับไอคิว (IQ) และ EQ ซึ่งเป็นพื้นฐานสำคัญในการเรียนรู้และการเติบโตอย่างมีคุณภาพไซโกเป็นแหล่งโปรตีนคุณภาพสูง ราคาถูก ย่อยง่ายและมีสารอาหารจำเป็นต่อการพัฒนาสมอง เช่น โคลีน วิตามินบี 12 และกรดไขมันจำเป็น ซึ่งองค์การยูนิเซฟ (UNICEF) และองค์การอนามัยโลก(WHO) แนะนำให้เด็กบริโภคไซโกวันละ 1 ฟอง เพื่อส่งเสริมพัฒนาการที่เหมาะสม ดังนั้นการส่งเสริมให้เด็กในจังหวัดยะลาได้เข้าถึงไซโก เพื่อการบริโภคอย่างสม่ำเสมอ พร้อมทั้งให้ความรู้และปลูกฝังทักษะชีวิตผ่านการมีส่วนร่วมในการเลี้ยงไก่ไข่ จึงถือเป็นกลไกสำคัญในการส่งเสริมคุณภาพชีวิตอย่างยั่งยืน ซึ่งโครงการนี้มุ่งเน้นการนำระบบการเลี้ยงไก่ไข่แบบมีส่วนร่วมมาประยุกต์ใช้ในสถานศึกษา โดยให้นักเรียนมีส่วนร่วมในการดูแลไก่ไข่ เรียนรู้การบริหารจัดการและได้รับประโยชน์โดยตรงจากการบริโภคไซโกที่ผลิตได้ การเลี้ยงไก่ไข่ในโรงเรียนเป็นกิจกรรมที่สามารถตอบสนองได้ทั้งสองเป้าหมาย โดยช่วยให้โรงเรียนสามารถผลิตไซโกเพื่อใช้ในโครงการอาหารกลางวันของนักเรียน ส่งเสริมโภชนาการที่ดี และในขณะเดียวกันยังสามารถใช้เป็นแหล่งเรียนรู้เชิงปฏิบัติสำหรับนักเรียนในการเรียนรู้ การจัดการ การคำนวณและการวางแผนอย่างเป็นระบบ อีกทั้งยังสอดคล้องกับแนวทาง “เศรษฐกิจพอเพียง” ทั้งยังเป็นการส่งเสริมเศรษฐกิจพอเพียงในระดับครอบครัวและโรงเรียน ซึ่งจะช่วยยกระดับคุณภาพชีวิตของเด็กและเยาวชนในจังหวัดยะลาอย่างแท้จริงและการสร้างความมั่นคงทางอาหารในสถานศึกษาอย่างยั่งยืน</p>
5. วัตถุประสงค์ของโครงการ	<ol style="list-style-type: none"> 1. สนับสนุนโครงการอาหารกลางวัน จำนวน 40 โรงเรียน 2. นักเรียนและบุคลากรทางการศึกษา ผ่านการฝึกอบรมตามกระบวนการ จำนวน 800 ราย 3. นักเรียนมีอาหารโปรตีนบริโภคอย่างน้อย จำนวน 800 ราย 4. มีแหล่งเรียนรู้ด้านการไก่ไข่ในโรงเรียน จำนวน 40 แห่ง
6. ตัวชี้วัดและค่าเป้าหมาย	<ol style="list-style-type: none"> 1.นักเรียนและบุคลากรทางการศึกษาที่ผ่านการฝึกอบรมมีความรู้ความเข้าใจ ในการเลี้ยงไก่ไข่จำนวน 800 ราย 2. นักเรียนมีไข่เป็นอาหารโปรตีนบริโภคอย่างน้อย จำนวน 800 ราย 3.ประชาชนมีแหล่งเรียนรู้การเลี้ยงไก่ไข่ในโรงเรียน จำนวน 40 แห่ง
7. พื้นที่เป้าหมาย	โรงเรียนประถมนในพื้นที่จังหวัดยะลา

หัวข้อ	รายละเอียด
8. กิจกรรมหลัก	
8.1 กิจกรรมหลักที่ 1 งบประมาณ ผู้รับผิดชอบ หน่วยงานที่เกี่ยวข้อง	ฝึกอบรมการผลิตไก่ไข่เพื่อลดต้นทุนอาหาร 134,700 บาท สำนักงานปศุสัตว์จังหวัดยะลา สำนักงานปศุสัตว์อำเภอ
8.2 กิจกรรมหลักที่ 2 งบประมาณ ผู้รับผิดชอบ หน่วยงานที่เกี่ยวข้อง	สนับสนุนปัจจัยการผลิตไก่ไข่อารมณ์ดี 1,468,600 บาท สำนักงานปศุสัตว์จังหวัดยะลา สำนักงานปศุสัตว์อำเภอ
9. หน่วยงานดำเนินงาน	สำนักงานปศุสัตว์จังหวัดยะลา
10. ระยะเวลาในการดำเนินงาน	ตุลาคม 2569 - กันยายน 2570
11. งบประมาณ	งบประมาณ 1,603,300 บาท
12. ผลผลิต (Output)	1. นักเรียนและบุคลากรทางการศึกษาที่ผ่านการฝึกอบรมมีความรู้ความเข้าใจ ในการเลี้ยงไก่ไข่จำนวน 800 ราย 2. นักเรียนมีไข่เป็นอาหารโปรตีนบริโภคอย่างน้อย จำนวน 800 ราย 3. ประชาชนมีแหล่งเรียนรู้การเลี้ยงไก่ไข่ในโรงเรียน จำนวน 40 แห่ง
13. ผลลัพธ์จากการดำเนินโครงการ (Outcome)	1. นักเรียนและบุคลากรทางการศึกษาที่ผ่านการฝึกอบรมมีความรู้ความเข้าใจ ในการเลี้ยงไก่ไข่จำนวน 800 ราย 2. นักเรียนมีไข่เป็นอาหารโปรตีนบริโภคอย่างน้อย จำนวน 800 ราย 3. ประชาชนมีแหล่งเรียนรู้การเลี้ยงไก่ไข่ในโรงเรียน จำนวน 40 แห่ง

โครงการสำคัญ

โครงการพัฒนาโครงข่ายคมนาคมขนส่ง

แบบฟอร์มโครงการแบบย่อ (Project Brief) ของโครงการสำคัญภายใต้งบประมาณของจังหวัด
ประเด็นการพัฒนาที่ 3 เสริมสร้างความเข้มแข็งของเศรษฐกิจฐานรากและศักยภาพของประชาชน
ตามหลักปรัชญาของเศรษฐกิจพอเพียง เพื่อให้มีวิถีชีวิตที่ยั่งยืน

หัวข้อ	รายละเอียด
1. ชื่อโครงการ	โครงการก่อสร้างถนนคอนกรีตเสริมเหล็ก พร้อมวางระบายน้ำคอนกรีตเสริมเหล็กย่านชุมชน ซอยเจริญสวัสดิ์ , ซอยเจริญสวัสดิ์ 1 , 12 หมู่ที่ 12 ตำบลสะเตงนอก อำเภอเมืองยะลา จังหวัดยะลา
2. ชื่อแผนงาน	ผลผลิต : โครงการพัฒนาคุณภาพชีวิตประชาชน
3. แนวทางการพัฒนา	พัฒนาโครงการสร้างพื้นฐานด้านคุณภาพชีวิต
4. หลักการและเหตุผล	<p>ตามพระราชบัญญัติกำหนดแผน และขั้นตอนการกระจายอำนาจ ให้แก่องค์กรปกครองท้องถิ่น พ.ศ. 2542 ให้เทศบาลมีอำนาจและหน้าที่ในการจัดระบบการบริการสาธารณะ เพื่อประโยชน์ของประชาชนในท้องถิ่นของตนเอง มาตรา 16 (2) การจัดให้มีและบำรุงรักษาทางบก ทางน้ำ และทางระบายน้ำ มาตรา 16 (17) การรักษาความสะอาดและความเป็นระเบียบเรียบร้อยของบ้านเมือง พระราชบัญญัติเทศบาล พ.ศ. 2496 และแก้ไขเพิ่มเติม ภายใต้อำนาจแห่งกฎหมายเทศบาลเมืองมีหน้าที่ต้องทำในเขตเทศบาล มาตรา 53 (5) ให้มีและบำรุงทางระบายน้ำ</p> <p>เทศบาลเมืองสะเตงนอก ในฐานะหน่วยการปกครองท้องถิ่นที่รับผิดชอบเขตพื้นที่ดังกล่าว ได้ตระหนักถึงความปลอดภัยในการใช้เส้นทางสัญจรไปมาของประชาชน ทั้งในพื้นที่ตำบลสะเตงนอก และพื้นที่ใกล้เคียงที่เข้ามาอาศัยและประกอบอาชีพหรือกิจการต่าง ๆ จึงขอสนับสนุนงบประมาณ และดำเนินโครงการดังกล่าว และเพื่อพัฒนาคุณภาพชีวิตของประชาชนในพื้นที่ การอำนวยความสะดวกทางด้านสาธารณูปโภค สาธารณูปการ และสิ่งอำนวยความสะดวกในด้านต่าง ๆ เพื่อความเป็นอยู่ที่ดีขึ้น และเพื่อประโยชน์สุขของประชาชนในพื้นที่ความรับผิดชอบ และที่สำคัญเพื่อแก้ไขปัญหาความเดือดร้อนของประชาชนในการใช้เส้นทางสัญจรไป-มา ในเขตพื้นที่ และพื้นที่ใกล้เคียงเกิดการขยายตัวของชุมชนเมือง ซึ่งระบบสาธารณูปโภค และโครงสร้างพื้นฐานยังไม่ทั่วถึงต่อการให้บริการแก่ประชาชน และเพื่อเป็นการขนส่งผลผลิต หรือผลิตภัณฑ์ ทำให้สามารถประกอบอาชีพ เพื่อยกระดับระบบเศรษฐกิจของชุมชน</p>

หัวข้อ	รายละเอียด
5. วัตถุประสงค์ของโครงการ	เพื่อพัฒนาคุณภาพชีวิตของประชาชนในพื้นที่การอำนวยความสะดวกทางด้านสาธารณูปโภค สาธารณูปการ และสิ่งอำนวยความสะดวกในด้านต่าง ๆ เพื่อความเป็นอยู่ที่ดีขึ้น และเพื่อประโยชน์สุขของประชาชนในพื้นที่ความรับผิดชอบ และที่สำคัญเพื่อแก้ไขปัญหาความเดือดร้อนของประชาชนในการใช้เส้นทางสัญจรไป-มา โดยเฉพาะในเขตพื้นที่รอบนอกเมือง และพื้นที่ใกล้เคียงเกิดการขยายตัวของชุมชนเมือง ซึ่งระบบสาธารณูปโภค และโครงสร้างพื้นฐานยังไม่ทั่วถึงต่อการให้บริการแก่ประชาชน และเพื่อเป็นการขนส่งผลผลิตหรือผลิตภัณฑ์ ทำให้สามารถประกอบอาชีพ เพื่อยกระดับระบบเศรษฐกิจของชุมชน
6. ตัวชี้วัดและค่าเป้าหมาย	ตัวชี้วัดเชิงปริมาณ : ประชาชนสามารถใช้ประโยชน์ได้ 3,189 ครัวเรือน ตัวชี้วัดเชิงคุณภาพ : ประชาชนได้รับความพึงพอใจ ร้อยละ 80
7. พื้นที่เป้าหมาย	พื้นที่เทศบาลเมืองสะเตงนอก ตำบลสะเตงนอก อำเภอเมืองยะลา จังหวัดยะลา
8. กิจกรรมหลัก	โครงการก่อสร้างถนนคอนกรีตเสริมเหล็ก พร้อมวางระบายน้ำคอนกรีตเสริมเหล็กย่านชุมชน ซอยเจริญสวัสดิ์ , ซอยเจริญสวัสดิ์ 1 , 12 หมู่ที่ 12
8.1 กิจกรรมหลักที่ 1	ก่อสร้างถนนคอนกรีตเสริมเหล็ก ขนาดผิวจราจร กว้าง 4.00 – 5.00 เมตร ยาว 870.00 เมตร หนา 0.15 เมตร หรือพื้นที่ไม่น้อยกว่า 4,170.00 ตารางเมตร (ตามแบบแปลนของเทศบาลฯ)
8.2 กิจกรรมหลักที่ 2	ก่อสร้างวางระบายน้ำคอนกรีตเสริมเหล็ก ย่านชุมชน + ฝายปิด แบบ ง - 50 ยาว 620.00 เมตร (ตามแบบแปลนของเทศบาลฯ)
9. หน่วยงานดำเนินงาน	เทศบาลเมืองสะเตงนอก
10. ระยะเวลาในการดำเนินงานโครงการ	1 ตุลาคม 2569 – 30 กันยายน 2570
11. งบประมาณ	งบประมาณ 9,999,000 บาท
12. ผลผลิต (Output)	<ol style="list-style-type: none"> 1. ประชาชนได้ถนนที่สะดวก ปลอดภัย 2. ผู้ประกอบการขนส่งสินค้าได้อย่างรวดเร็ว 3. เพิ่มเส้นทางการขนส่งสินค้า
13. ผลลัพธ์จากการดำเนินโครงการ (Outcome)	<ol style="list-style-type: none"> 1. ประชาชนมีถนนที่สามารถเดินทางสะดวก และปลอดภัยมากยิ่งขึ้น 2. ผู้ประกอบการขนส่งผลผลิต หรือผลิตภัณฑ์ได้อย่างรวดเร็ว ทำให้สามารถประกอบอาชีพ เพื่อยกระดับระบบเศรษฐกิจของชุมชน 3. มีเส้นทางการขนส่งสินค้าที่สะดวกรวดเร็วในการเดินทาง

แบบฟอร์มโครงการแบบย่อ (Project Brief) ของโครงการสำคัญภายใต้งบประมาณของจังหวัด
ประเด็นการพัฒนาที่ 3 เสริมสร้างความเข้มแข็งของเศรษฐกิจฐานรากและศักยภาพของประชาชน
ตามหลักปรัชญาของเศรษฐกิจพอเพียง เพื่อให้มีวิถีชีวิตที่ยั่งยืน

หัวข้อ	รายละเอียด
1. ชื่อโครงการสำคัญ	โครงการก่อสร้างถนนแอสฟัลติกคอนกรีต สายต้นหยง-แจวោះ-ลือตอ หมู่ที่ 2,3,6 ตำบลบาโร๊ะ อำเภอยะหา จังหวัดยะลา
2. ชื่อแผนงาน	ผลผลิต : โครงการพัฒนาคุณภาพชีวิตประชาชน
3. แนวทางการพัฒนา	พัฒนาโครงการสร้างพื้นฐานด้านคุณภาพชีวิต
4. หลักการและเหตุผล	<p>ปัจจุบัน ถนนสายต้นหยง-แจวោះ-ลือตอ หมู่ที่ 2,3,6 ตำบลบาโร๊ะ อำเภอยะหา จังหวัดยะลา ซึ่งเส้นทางนี้อยู่ในความรับผิดชอบขององค์การบริหารส่วนตำบลบาโร๊ะ ในปีงบประมาณ 2553 โดยมีประชาชนใช้เส้นทางนี้ ทั้งตำบลประมาณ 3,420 คน แต่เนื่องจากเส้นทางสายดังกล่าวนี้ ได้ใช้ในการคมนาคมมากกว่า 15 ปีแล้ว จึงทำให้สภาพถนนได้ทั่วไปมีสภาพถนนเป็นหลุมเป็นบ่อ เกิดเป็นคูน้ำทำให้น้ำไม่สามารถไหลผ่านได้ ดินข้างทางสไลด์ ซึ่งมาจากน้ำภูเขาไหลและกัดเซาะ ซึ่งได้ประสบกับอุทกภัยน้ำท่วมบ่อยครั้ง โดยประชาชนในตำบลบาโร๊ะ มีความจำเป็นอย่างยิ่งที่ต้องใช้เส้นทางสายนี้ ในการคมนาคมสัญจร ขนส่งสินค้าและผลผลิตทางการเกษตรออกมายังในตัวอำเภอยะหา</p> <p>องค์การบริหารส่วนตำบลบาโร๊ะ ได้พิจารณาแล้วเห็นว่าเพื่อเป็นการบรรเทาความเดือดร้อนและความต้องการของประชาชนในพื้นที่ได้อย่างแท้จริง และแก้ไขปัญหาให้ประชาชนมีความเป็นอยู่ที่ดียิ่งจะนำไปสู่การมีคุณภาพชีวิตที่ดี แต่ทั้งนี้ เนื่องจากองค์การบริหารส่วนตำบลบาโร๊ะ มีงบประมาณไม่เพียงพอ ซึ่งหากได้มีการแก้ไขปัญหาดังกล่าวก็จะช่วยบรรเทาความเดือดร้อนของประชาชน อีกทั้งสอดคล้องกับแผนยุทธศาสตร์จังหวัดยะลา ยุทธศาสตร์การพัฒนาจังหวัด เป้าหมายและตัวชี้วัด ปี 2566-2570 ประเด็นการพัฒนาที่ 1 ส่งเสริมพัฒนาการผลิตและการแปรรูปผลผลิตด้านการเกษตรเพื่อสร้างมูลค่าเพิ่มและการส่งออก ยุทธศาสตร์การพัฒนาขององค์กรปกครองส่วนท้องถิ่นในเขตจังหวัดยะลา ที่ 3 การส่งเสริมด้านการค้าและการลงทุน 3.ยุทธศาสตร์การพัฒนาด้านโครงสร้างพื้นฐาน 3.2 แผนงานอุตสาหกรรมโยธา โครงการก่อสร้างถนนแอสฟัลติกคอนกรีต สายต้นหยง-แจวោះ-ลือตอ หมู่ที่ 2,3,6 ตำบลบาโร๊ะ อำเภอยะหา จังหวัดยะลา</p>

หัวข้อ	รายละเอียด
	ผิวจราจรกว้าง 6.00 เมตร ระยะทาง 4,800 เมตร หนา 0.05 เมตร หรือพื้นที่ไม่น้อยกว่า 28,800 ตารางเมตร (ตามแบบแปลนที่ อบต.กำหนด)
5. วัตถุประสงค์ของโครงการ	1. เพื่อให้การสัญจรของราษฎรในพื้นที่โดยรอบสะดวกและปลอดภัย 2. เพื่อกระตุ้นเศรษฐกิจและเพื่อให้ราษฎรมีความเป็นอยู่ที่ดีขึ้น 3. ส่งเสริมการสร้างรายได้จากการขายผลผลิตทางการเกษตรตามนโยบายของรัฐบาล 4. ส่งเสริมการสร้างรายได้ให้กับราษฎรในเขตพื้นที่ และพื้นที่ใกล้เคียง
6. ตัวชี้วัดและค่าเป้าหมาย	- ตัวชี้วัดเชิงปริมาณ ก่อสร้างถนนแอสฟัลติกคอนกรีต สายต้นหยง-แจวเวาะห์-ลือต หมู่ที่ 2,3,6 ตำบลบาไร่ อำเภอยะหา จังหวัดยะลา ผิวจราจรกว้าง 6.00 เมตร ระยะทาง 4,800 เมตร หนา 0.05 เมตร หรือพื้นที่ไม่น้อยกว่า 28,800 ตารางเมตร (ตามแบบแปลนที่ อบต.กำหนด) - ตัวชี้วัดเชิงคุณภาพ ร้อยละ 70 ของประชาชนในหมู่บ้านได้ใช้เส้นทางคมนาคมที่ได้มาตรฐาน สะดวกรวดเร็ว ปลอดภัยในชีวิตและทรัพย์สิน และมีความสะดวกในการขนส่งสินค้าและผลผลิตทางการเกษตร - ค่าเป้าหมาย : ประชาชนหมู่ที่ 2,3,6 บ้านต้นหยง ,บ้านแจวเวาะห์, บ้านลือต ตำบลบาไร่ อำเภอยะหา จังหวัดยะลา ได้รับประโยชน์ประมาณ 855 ครัวเรือน จำนวน 3,420 คน
7. พื้นที่เป้าหมาย	บ้านต้นหยง,บ้านแจวเวาะห์,บ้านลือต หมู่ที่ 2,3,6 ตำบลบาไร่ อำเภอยะหา จังหวัดยะลา
8. กิจกรรมหลัก	ก่อสร้างถนนแอสฟัลติกคอนกรีต สายต้นหยง-แจวเวาะห์-ลือต หมู่ที่ 2,3,6 ตำบลบาไร่ อำเภอยะหา จังหวัดยะลา ผิวจราจรกว้าง 6.00 เมตร ระยะทาง 4,800 เมตร หนา 0.05 เมตร หรือพื้นที่ไม่น้อยกว่า 28,800 ตารางเมตร (ตามแบบแปลนที่ อบต.กำหนด)
8.1 กิจกรรมหลักที่ 1 งบประมาณ ผู้รับผิดชอบ หน่วยงานที่เกี่ยวข้อง	23,593,100 บาท นายนิหะ เต็มหลง องค์การบริหารส่วนตำบลบาไร่
9. หน่วยงานดำเนินการ	องค์การบริหารส่วนตำบลบาไร่ อำเภอยะหา จังหวัดยะลา
10. ระยะเวลาในการดำเนินโครงการ	1 ตุลาคม 2569 – 30 กันยายน 2570
11. งบประมาณ	งบประมาณ 23,593,100 บาท

หัวข้อ	รายละเอียด
12. ผลผลิต (Output)	ก่อสร้างถนนแอสฟัลติกคอนกรีต สายต้นหยง-แจวาระห์-ลือตอ หมู่ที่ 2,3,6 ตำบลบาโร๊ะ อำเภอยะหา จังหวัดยะลา ผิวจราจรกว้าง 6.00 เมตร ระยะทาง 4,800 เมตร หนา 0.05 เมตร หรือพื้นที่ไม่น้อยกว่า 28,800 ตารางเมตร (ตามแบบแปลนที่ อบต.กำหนด) จำนวน 1 แห่ง
13. ผลลัพธ์จากการดำเนินโครงการ (Outcome)	<ol style="list-style-type: none"> 1. เพื่อก่อสร้างถนนลาดยางให้สามารถใช้งานตามปกติ ได้มาตรฐานและคงทนถาวร 2. เพื่อให้ประชาชนสามารถใช้เส้นทางคมนาคมอย่างรวดเร็ว สะดวกปลอดภัยในชีวิตและทรัพย์สิน และมีความสะดวกในการขนส่งสินค้าและผลผลิตทางการเกษตร 3. เพื่อเป็นเส้นทางเศรษฐกิจในพื้นที่ และศูนย์กลางคมนาคมระดับอนุภูมิภาคและการค้าระหว่างชายแดน 4. เพื่อลดความเสี่ยงในการเกิดอุบัติเหตุทางถนน และความปลอดภัยตลอดจนเหตุการณ์ความไม่สงบในพื้นที่

แบบฟอร์มโครงการแบบย่อ (Project Brief) ของโครงการสำคัญภายใต้งบประมาณของจังหวัด
 ประเด็นการพัฒนาที่ 3 : เสริมสร้างความเข้มแข็งของเศรษฐกิจฐานราก และศักยภาพของประชาชน
 ตามหลักปรัชญาของเศรษฐกิจพอเพียง เพื่อให้มีวิถีชีวิตที่ยั่งยืน

หัวข้อ	รายละเอียด
1. ชื่อโครงการสำคัญ	โครงการก่อสร้างขยายถนนคอนกรีตเสริมเหล็ก พร้อมคูระบายน้ำและบ่อพัก สายदारुสสลาม (ลิมุด-ท่าสาป) ทางหลวงท้องถิ่นเลขที่ ยล.ถ.30-005 เชื่อมต่อ สายปะเงาะดาโอ๊ะ , สายสะแบอิง หมู่ที่ 3 ตำบลท่าสาป อำเภอเมืองยะลา จังหวัดยะลา
2. ชื่อแผนงาน	ผลผลิต : โครงการพัฒนาคุณภาพชีวิตประชาชน
3. แนวทางการพัฒนา	พัฒนาโครงการสร้างพื้นฐานด้านคุณภาพชีวิต
4. หลักการและเหตุผล	เนื่องจากถนนเส้นนี้เป็นถนนที่ใช้ในการคมนาคมและขนส่งพืชผลทางการเกษตร สามารถช่วยให้ราษฎรในพื้นที่ใช้สัญจรขนส่งพืชผลทางการเกษตรได้รวดเร็วมากยิ่งขึ้น จึงจำเป็นต้องดำเนินการซ่อมสร้างถนนคอนกรีตเสริมเหล็กสายนี้ขึ้น
5. วัตถุประสงค์ของโครงการ	จากสภาพการคมนาคมในปัจจุบัน เทศบาลตำบลท่าสาปมีความจำเป็นจะต้องสร้างโครงข่ายคมนาคมเชื่อมต่อกันระหว่างหมู่บ้าน เพื่อเป็นเส้นทางหลักในการคมนาคม โดยโครงการก่อสร้างขยายถนนคอนกรีตเสริมเหล็ก พร้อมคูระบายน้ำและบ่อพัก สายदारุสสลาม (ลิมุด-ท่าสาป) ทางหลวงท้องถิ่นเลขที่ ยล.ถ.30-005 เชื่อมต่อ สายปะเงาะดาโอ๊ะ , สายสะแบอิง หมู่ที่ 3 ตำบลท่าสาป อำเภอเมืองยะลา จังหวัดยะลา จากเส้นทางซึ่งเป็นเส้นทางที่ราษฎรใช้เป็นเส้นทางสัญจรและขนส่งพืชผลทางการเกษตร ออกสู่ตลาด
6. ตัวชี้วัดและค่าเป้าหมาย	- ตัวชี้วัดเชิงปริมาณ โครงการก่อสร้างขยายถนนคอนกรีตเสริมเหล็ก พร้อมคูระบายน้ำและบ่อพัก สายदारุสสลาม (ลิมุด-ท่าสาป) ทางหลวงท้องถิ่นเลขที่ ยล.ถ.30-005 เชื่อมต่อ สายปะเงาะดาโอ๊ะ , สายสะแบอิง หมู่ที่ 3 ตำบลท่าสาป อำเภอเมืองยะลา จังหวัดยะลา - ตัวชี้วัดเชิงคุณภาพ 1. ส่งเสริมการขนส่งสินค้าการเกษตรและพืชผลทางการเกษตรออกสู่ตลาด 2. เพิ่มคุณภาพชีวิตของราษฎรภายในตำบลท่าสาปและพื้นที่ข้างเคียงให้ดียิ่งขึ้น

หัวข้อ	รายละเอียด
	- ค่าเป้าหมาย : ประชาชนหมู่ที่ 3 บ้านลิมุด ตำบลท่าสาป อำเภอเมืองยะลา จังหวัดยะลา ได้รับประโยชน์ประมาณ 369 ครัวเรือน จำนวน 1,726 คน
7. พื้นที่เป้าหมาย	หมู่ที่ 3 บ้านลิมุด ตำบลท่าสาป อำเภอเมืองยะลา จังหวัดยะลา
8. กิจกรรมหลัก	โครงการก่อสร้างขยายถนนคอนกรีตเสริมเหล็ก พร้อมคูระบายน้ำและบ่อกัก สายदारูสลาม (ลิมุด-ท่าสาป) ทางหลวงท้องถิ่นเลขที่ ยล.ถ.30-005 เชื่อมต่อ สายปะเงาะดาโ๊ะ , สายสะแปอิง หมู่ที่ 3 ตำบลท่าสาป อำเภอเมืองยะลา จังหวัดยะลา ปริมาณงานขยายถนนคอนกรีตเสริมเหล็กข้างละ 2.00 เมตร ระยะทางรวม 2,010.00 เมตร หนา 0.15 เมตร หรือพื้นที่ไม่น้อยกว่า 8,040.00 ตารางเมตร ไหลทางข้างละ 0.50 เมตร ถนนคอนกรีตเสริมเหล็ก กว้าง 4.00 เมตร ระยะทางรวม 485.00 เมตร หนา 0.15 เมตร หรือพื้นที่ไม่น้อยกว่า 1,940.00 ตารางเมตร ไหลทางข้างละ 0.50 เมตร พร้อมวางท่อ ค.ส.ล. ขนาด 0.80 เมตร และบ่อกักน้ำ (ตามแบบแปลนที่เทศบาลกำหนด)
8.1 กิจกรรมหลักที่ 1 งบประมาณ ผู้รับผิดชอบ หน่วยงานที่เกี่ยวข้อง	27,895,000 บาท นายจักรพันธ์ รัตนสุนทร เทศบาลตำบลท่าสาป
9. หน่วยงานดำเนินการ	เทศบาลตำบลท่าสาป อำเภอเมืองยะลา จังหวัดยะลา
10. ระยะเวลาในการดำเนินโครงการ	1 ตุลาคม 2569 – 30 กันยายน 2570
11. งบประมาณ	งบประมาณ 27,895,000 บาท
12. ผลผลิต (Output)	โครงการก่อสร้างขยายถนนคอนกรีตเสริมเหล็ก พร้อมคูระบายน้ำและบ่อกัก สายदारูสลาม (ลิมุด-ท่าสาป) ทางหลวงท้องถิ่นเลขที่ ยล.ถ.30-005 เชื่อมต่อ สายปะเงาะดาโ๊ะ , สายสะแปอิง หมู่ที่ 3 ตำบลท่าสาป อำเภอเมืองยะลา จังหวัดยะลา ปริมาณงานขยายถนนคอนกรีตเสริมเหล็กข้างละ 2.00 เมตร ระยะทางรวม 2,010.00 เมตร หนา 0.15 เมตร หรือพื้นที่ไม่น้อยกว่า 8,040.00 ตารางเมตร ไหลทางข้างละ 0.50 เมตร ถนนคอนกรีตเสริมเหล็ก กว้าง 4.00 เมตร ระยะทางรวม 485.00 เมตร หนา 0.15 เมตร หรือพื้นที่ไม่น้อยกว่า 1,940.00 ตารางเมตร ไหลทางข้างละ 0.50 เมตร พร้อมวางท่อ ค.ส.ล. ขนาด 0.80 เมตร และบ่อกักน้ำ (ตามแบบแปลนที่เทศบาลกำหนด) จำนวน 1 แห่ง

หัวข้อ	รายละเอียด
13. ผลลัพธ์จากการดำเนินโครงการ (Outcome)	1. เพื่อให้การสัญจรของราษฎรในพื้นที่โดยรอบสะดวกและปลอดภัย 2. ประชาชนมีความสะดวกในการขนส่งสินค้าและผลผลิตทางการเกษตร 3. เพื่อให้ประชาชนสามารถใช้เส้นทางคมนาคมอย่างรวดเร็ว สะดวก ปลอดภัยในชีวิตและทรัพย์สิน และมีความสะดวกในการขนส่งสินค้าและผลผลิตทางการเกษตร 4. เพื่อลดความเสี่ยงในการเกิดอุบัติเหตุทางถนน และความไม่ปลอดภัย

แบบฟอร์มโครงการแบบย่อ (Project Brief) ของโครงการสำคัญภายใต้งบประมาณของจังหวัด
 ประเด็นการพัฒนาที่ 3 : เสริมสร้างความเข้มแข็งของเศรษฐกิจฐานราก และศักยภาพของประชาชน
 ตามหลักปรัชญาของเศรษฐกิจพอเพียง เพื่อให้มีวิถีชีวิตที่ยั่งยืน

หัวข้อ	รายละเอียด
1. ชื่อโครงการสำคัญ	โครงการก่อสร้างถนนคอนกรีตเสริมเหล็ก สายบายโฮ-บุเก๊ะเจ๊ะ หมู่ที่ 8 ตำบลบาโร๊ะ อำเภอยะหา จังหวัดยะลา
2. ชื่อแผนงาน	ผลผลิต : โครงการพัฒนาคุณภาพชีวิตประชาชน
3. แนวทางการพัฒนา	พัฒนาโครงการสร้างพื้นฐานด้านคุณภาพชีวิต
4. หลักการและเหตุผล	<p>ปัจจุบันถนนสายบายโฮ-บุเก๊ะเจ๊ะ หมู่ที่ 8 ตำบลบาโร๊ะ อำเภอยะหา จังหวัดยะลา โดยมีประชาชนใช้เส้นทางนี้ทั้งตำบลประมาณ 740 คน แต่เนื่องจากเส้นทางสายดังกล่าวนี้ ได้ใช้ในการคมนาคมมากกว่า 30 ปีแล้ว จึงทำให้สภาพถนนได้ทั่วไปมีสภาพถนนเป็นหลุมเป็นบ่อ เกิดเป็นคูน้ำทำให้น้ำไปสามารถไหลผ่านได้ ดินข้างทางสไลด์ ซึ่งมาจากน้ำภูเขาไหลและกัดเซาะ ซึ่งได้ประสบกับอุทกภัยน้ำท่วมบ่อยครั้ง โดยประชาชนในตำบลบาโร๊ะ มีความจำเป็นอย่างยิ่งที่ต้องใช้เส้นทางสายนี้ในการคมนาคม สัญจร ขนส่งสินค้าและผลผลิตทางการเกษตร ออกมายังในตัวอำเภอยะหา เพื่อบรรเทาความเดือดร้อนของประชาชนในพื้นที่ การบริการชุมชนและสังคม ให้มีคุณภาพชีวิตที่ดีเป็นกิจการ ซึ่งอยู่ในอำนาจหน้าที่ ที่หน่วยงานท้องถิ่นสามารถจะทำได้</p> <p>องค์การบริหารส่วนตำบลบาโร๊ะ ได้พิจารณาแล้ว เห็นว่าเพื่อเป็นการบรรเทาความเดือดร้อนและความต้องการของประชาชนในพื้นที่ได้อย่างแท้จริง และแก้ไขปัญหาให้ประชาชน มีความเป็นอยู่ที่ดีอันจะนำไปสู่การมีคุณภาพชีวิตที่ดี แต่ทั้งนี้ เนื่องจากองค์การบริหารส่วนตำบลบาโร๊ะ มีงบประมาณไม่เพียงพอ ซึ่งหากได้มีการแก้ไขปัญหาดังกล่าวก็จะช่วยบรรเทาความเดือดร้อนของประชาชน อีกทั้งสอดคล้องกับแผนยุทธศาสตร์จังหวัดยะลา ยุทธศาสตร์การพัฒนาจังหวัด เป้าหมายและตัวชี้วัด ปี 2566-2570 ประเด็นการพัฒนาที่ 1 ส่งเสริม พัฒนาการผลิตและการแปรรูป ผลผลิตด้านการเกษตรเพื่อสร้างมูลค่าเพิ่มและการส่งออก ยุทธศาสตร์การพัฒนาขององค์กรปกครองส่วนท้องถิ่น ในเขต จังหวัดยะลา ที่ 3 การส่งเสริมด้านการค้าและการลงทุน 3.ยุทธศาสตร์การพัฒนาด้านโครงสร้างพื้นฐาน 3.2 แผนงาน</p>

หัวข้อ	รายละเอียด
	<p>อุตสาหกรรมและการโยธา โครงการก่อสร้างถนนคอนกรีตเสริมเหล็ก สายบาย-บูเก๊ะเจ๊ะ หมู่ที่ 8 ตำบลบาโร๊ะ อำเภอยะหา จังหวัดยะลา ผิวจราจรกว้าง 4.00 เมตร ระยะทาง 3,000 เมตร หนา 0.15 เมตร ไหล่ทางข้างละ 0.50 เมตร หรือพื้นที่ไม่น้อยกว่า 12,000 ตารางเมตร (ตามแบบแปลนที่ อบต.กำหนด)</p>
<p>5. วัตถุประสงค์ของโครงการ</p>	<ol style="list-style-type: none"> 1. เพื่อก่อสร้างถนนคอนกรีตเสริมเหล็กแทนถนนลูกรังเดิม ให้ได้มาตรฐานและคงทนถาวร 2. เพื่อให้ประชาชนสามารถใช้เส้นทางคมนาคมอย่างรวดเร็ว สะดวก ปลอดภัยในชีวิตและทรัพย์สิน และมีความสะดวกในการขนส่งสินค้าและผลผลิตทางการเกษตร 3. เพื่อเป็นเส้นทางเศรษฐกิจในพื้นที่ และศูนย์กลางคมนาคมระดับอนุภูมิภาคและการค้าระหว่างชายแดน 4. เพื่อลดความเสี่ยงในการเกิดอุบัติเหตุทางถนน และความไม่ปลอดภัย ตลอดจนเหตุการณ์ความไม่สงบในพื้นที่
<p>6. ตัวชี้วัดและค่าเป้าหมาย</p>	<ul style="list-style-type: none"> - ตัวชี้วัดเชิงปริมาณ ก่อสร้างถนนคอนกรีตเสริมเหล็ก สายบาย-บูเก๊ะเจ๊ะ หมู่ที่ 8 ตำบลบาโร๊ะ อำเภอยะหา จังหวัดยะลา ผิวจราจรกว้าง 4.00 เมตร ระยะทาง 3,000 เมตร หนา 0.15 เมตร ไหล่ทางข้างละ 0.50 เมตร หรือพื้นที่ไม่น้อยกว่า 12,000 ตารางเมตร (ตามแบบแปลนที่ อบต.กำหนด) - ตัวชี้วัดเชิงคุณภาพ ร้อยละ 70 ของประชาชนในหมู่บ้านได้ใช้เส้นทางคมนาคมที่ได้มาตรฐาน สะดวกรวดเร็ว ปลอดภัยในชีวิตและทรัพย์สิน และมีความสะดวกในการขนส่งสินค้าและผลผลิตทางการเกษตร - ค่าเป้าหมาย : ประชาชนหมู่ที่ 8 บ้านบาย ตำบลบาโร๊ะ อำเภอยะหา จังหวัดยะลา ได้รับประโยชน์ประมาณ 185 ครัวเรือน จำนวน 740 คน
<p>7. พื้นที่เป้าหมาย</p>	<p>บ้านบาย หมู่ที่ 8 ตำบลบาโร๊ะ อำเภอยะหา จังหวัดยะลา</p>
<p>8. กิจกรรมหลัก</p>	<p>ก่อสร้างถนนคอนกรีตเสริมเหล็ก สายบาย-บูเก๊ะเจ๊ะ หมู่ที่ 8 ตำบลบาโร๊ะ อำเภอยะหา จังหวัดยะลา ผิวจราจรกว้าง 4.00 เมตร ระยะทาง 3,000 เมตร หนา 0.15 เมตร ไหล่ทางข้างละ 0.50 เมตร หรือพื้นที่ไม่น้อยกว่า 12,000 ตารางเมตร (ตามแบบแปลนที่ อบต.กำหนด)</p>

หัวข้อ	รายละเอียด
<p>8.1 กิจกรรมหลักที่ 1</p> <p>งบประมาณ</p> <p>ผู้รับผิดชอบ</p> <p>หน่วยงานที่เกี่ยวข้อง</p>	<p>9,936,600 บาท</p> <p>นายหนิหะ เต็มหลง</p> <p>องค์การบริหารส่วนตำบลบาโร๊ะ</p>
<p>9. หน่วยงานดำเนินการ</p>	<p>องค์การบริหารส่วนตำบลบาโร๊ะ อำเภอยะหา จังหวัดยะลา</p>
<p>10. ระยะเวลาในการดำเนินโครงการ</p>	<p>1 ตุลาคม 2569 – 30 กันยายน 2570</p>
<p>11. งบประมาณ</p>	<p>งบประมาณ 9,936,600 บาท</p>
<p>12. ผลผลิต (Output)</p>	<p>ก่อสร้างถนนคอนกรีตเสริมเหล็ก สายบาโย-บูเก๊ะเจ๊ะ หมู่ที่ 8 ตำบลบาโร๊ะ อำเภอยะหา จังหวัดยะลา ผิวจราจรกว้าง 4.00 เมตร ระยะทาง 3,000 เมตร หนา 0.15 เมตร ไหล่ทางข้างละ 0.50 เมตร หรือพื้นที่ไม่น้อยกว่า 12,000 ตารางเมตร (ตามแบบแปลนที่ อบต. กำหนด) จำนวน 1 แห่ง</p>
<p>13. ผลลัพธ์จากการดำเนินโครงการ (Outcome)</p>	<ol style="list-style-type: none"> 1. เพื่อก่อสร้างถนน คสล. ได้มาตรฐานและคงทนถาวร 2. เพื่อให้ประชาชนสามารถใช้เส้นทางคมนาคมอย่างรวดเร็ว สะดวกปลอดภัยในชีวิตและทรัพย์สิน และมีความสะดวกในการขนส่งสินค้า และผลผลิตทางการเกษตร 3. เพื่อเป็นเส้นทางเศรษฐกิจในพื้นที่ และศูนย์กลางคมนาคมระดับอนุภูมิภาคและการค้าระหว่างชายแดน 4. เพื่อลดความเสี่ยงในการเกิดอุบัติเหตุทางถนน และความไม่ปลอดภัย ตลอดจนเหตุการณ์ความไม่สงบในพื้นที่

ประเด็นการพัฒนาที่ 4

ระดมภาคีทุกภาคส่วนร่วมเสริมสร้างความสงบ
สันติสุข และความมั่นคง

โครงการสำคัญ

โครงการพัฒนาและยกระดับศักยภาพแหล่งท่องเที่ยวที่สำคัญ

แบบฟอร์มโครงการแบบย่อ (Project Brief) ของโครงการสำคัญภายใต้งบประมาณของจังหวัด
ประเด็นการพัฒนาที่ 4 ระดมภาคีทุกภาคส่วนร่วมเสริมสร้างความสงบ สันติสุข และความมั่นคง

หัวข้อ	รายละเอียด
1. ชื่อโครงการสำคัญ	เสริมสร้างภาพลักษณ์จังหวัดยะลา
2. ชื่อแผนงาน	ผลผลิต : โครงการเสริมสร้างความมั่นคงและความปลอดภัย
3. แนวทางการพัฒนา	ส่งเสริม สนับสนุน การมีส่วนร่วมของภาคประชาสังคมอย่างเป็นระบบ เชื่อมโยงทุกมิติของประชาชน
4. หลักการและเหตุผล	เพื่อกระตุ้นนักท่องเที่ยว นักลงทุน และเศรษฐกิจภายในของจังหวัด ให้สม่ำเสมอและต่อเนื่อง เพื่อเสริมสร้างภาพลักษณ์อันดีให้ประชาชน ทั้งในและนอกพื้นที่ อันเป็นการนำไปสู่การเสริมสร้างความเชื่อมั่น และความน่าเชื่อถือของประชาชน นักท่องเที่ยว และนักลงทุนให้ม ความมั่นใจในชีวิตและทรัพย์สิน
5. วัตถุประสงค์ของโครงการ	<ol style="list-style-type: none"> 1. เพื่อเสริมสร้างภาพลักษณ์ของจังหวัดยะลา สู่อันดับ 1 สันติสุขตามวิสัยทัศน์ ของจังหวัดยะลา “คุณภาพชีวิตมั่นคง เกษตรมั่งคั่ง ท่องเที่ยวยั่งยืน” และตามคำขวัญของจังหวัดยะลา “ใต้สุดสยาม เมืองงามชายแดน” 2. เพื่อสร้างความเชื่อมั่นในความปลอดภัยในชีวิตและทรัพย์สิน 3. เพื่อกระตุ้นเศรษฐกิจของจังหวัดยะลา 4. เพื่อส่งเสริมการท่องเที่ยวของจังหวัดยะลา 5. ส่งเสริมประเพณี ศาสนา ศิลปวัฒนธรรมท้องถิ่น 6. เพื่อเสริมสร้างกระบวนการมีส่วนร่วมของประชาชนและสร้างความ สามัคคีปรองดองสมานฉันท์ 7. เพื่อยกระดับกิจกรรมการท่องเที่ยวดึงดูดนักท่องเที่ยวกลุ่มใหม่ๆ 8. เพื่อเพิ่มรายได้จากการท่องเที่ยวจากกลุ่มนักท่องเที่ยวคุณภาพ
6. ตัวชี้วัดและค่าเป้าหมาย	สามารถเสริมสร้างภาพลักษณ์ของจังหวัดยะลา สู่อันดับ 1 สันติสุข ตามวิสัยทัศน์ของจังหวัดยะลา “ยะลาเมืองน่าอยู่ คู่สันติสุข” และตามคำขวัญของจังหวัดยะลา “ใต้สุดสยาม เมืองงามชายแดน” และสามารถกระตุ้นเศรษฐกิจของจังหวัดยะลา รวมถึงการส่งเสริม การท่องเที่ยวของจังหวัดยะลา
7. พื้นที่เป้าหมาย	เขตพื้นที่จังหวัดยะลา

หัวข้อ	รายละเอียด
8. กิจกรรมหลัก	เป็นโครงการต่อเนื่อง สามารถกระตุ้นนักท่องเที่ยว และเศรษฐกิจภายในจังหวัดอย่างต่อเนื่องและเสริมสร้างภาพลักษณ์อันดีให้ประชาชนทั้งในและนอกพื้นที่ ทั้งนี้ยังสร้างความเชื่อมั่นของประชาชนและนักท่องเที่ยวให้มีความมั่นใจในชีวิตและทรัพย์สิน
8.1 กิจกรรมหลักที่ 1 งบประมาณ ผู้รับผิดชอบ หน่วยงานที่เกี่ยวข้อง	กิจกรรมงานพิธีสมโภชหลักเมืองและงานกาชาดจังหวัดยะลา 3,970,200 สำนักงานจังหวัดยะลา 1. ที่ทำการปกครองจังหวัดยะลา 2. สำนักงานประชาสัมพันธ์จังหวัดยะลา 3. ตำรวจภูธรจังหวัดยะลา 4. สำนักงานพัฒนาชุมชนจังหวัดยะลา 5. สำนักงานวัฒนธรรมจังหวัดยะลา 6. สำนักงานประมงจังหวัดยะลา 7. สำนักงานเกษตรจังหวัดยะลา
8.3 กิจกรรมหลักที่ 2 งบประมาณ ผู้รับผิดชอบ หน่วยงานที่เกี่ยวข้อง	กิจกรรมงานมหกรรมผลไม้และของดีเมืองยะลา 2,626,000 สำนักงานเกษตรจังหวัดยะลา 1. สำนักงานปศุสัตว์จังหวัดยะลา 2. สำนักงานพัฒนาชุมชนจังหวัดยะลา 3. ตำรวจภูธรจังหวัดยะลา 4. ที่ทำการปกครองจังหวัดยะลา 5. สำนักงานประชาสัมพันธ์จังหวัดยะลา
8.3 กิจกรรมหลักที่ 3 งบประมาณ ผู้รับผิดชอบ	กิจกรรมถนนสายวัฒนธรรม วิถีไทย วิถีถิ่น จังหวัดยะลา 2,363,000 สำนักงานวัฒนธรรมจังหวัดยะลา
8.4 กิจกรรมหลักที่ 4 งบประมาณ ผู้รับผิดชอบ	กิจกรรมส่งเสริมวัฒนธรรมท้องถิ่นจังหวัดยะลา 1,245,000 สำนักงานวัฒนธรรมจังหวัดยะลา
8.5 กิจกรรมหลักที่ 5 งบประมาณ ผู้รับผิดชอบ	กิจกรรมคาราวานแรลลี่ Betong Bike Week 3,000,000 สำนักงานการท่องเที่ยวและกีฬาจังหวัดยะลา
9. หน่วยงานดำเนินการ	1. สำนักงานจังหวัดยะลา 2. สำนักงานเกษตรจังหวัดยะลา

หัวข้อ	รายละเอียด
	3. สำนักงานวัฒนธรรมจังหวัดยะลา 4. ที่ทำการปกครองจังหวัดยะลา 5. สำนักงานประชาสัมพันธ์จังหวัดยะลา 6. ตำรวจภูธรจังหวัดยะลา 7. สำนักงานพัฒนาชุมชนจังหวัดยะลา 8. สำนักงานประมงจังหวัดยะลา 9. สำนักงานปศุสัตว์จังหวัดยะลา 10. สำนักงานการท่องเที่ยวและกีฬาจังหวัดยะลา
10. ระยะเวลาในการดำเนินโครงการ	ระยะเวลาดำเนินการ 1 ปี เริ่มต้น ตุลาคม 2569 สิ้นสุดกันยายน 2570
11. งบประมาณ	13,204,200 บาท
12. ผลผลิต (Output)	<ul style="list-style-type: none"> - ประชาชนจังหวัดยะลา มีความรักความสามัคคี ทำให้ลดความรุนแรงของสถานการณ์ความไม่สงบในพื้นที่และมีความมั่นใจในชีวิตและทรัพย์สินเพิ่มขึ้น - จังหวัดยะลามีกิจกรรมทางวัฒนธรรมตามวิถีถิ่นวิถีไทยและเป็นเอกลักษณ์ของจังหวัดในเชิงพหุวัฒนธรรม - เพิ่มกิจกรรมการท่องเที่ยวของจังหวัดยะลา มีความหลากหลายและสร้างสรรค์ และยกระดับการจัดกิจกรรมด้านการท่องเที่ยวให้สามารถดึงดูดนักท่องเที่ยวกลุ่มใหม่และนักท่องเที่ยวคุณภาพ
13. ผลลัพธ์จากการดำเนินโครงการ (Outcome)	<ul style="list-style-type: none"> - ยกระดับเศรษฐกิจจังหวัดยะลาให้ฟื้นตัวและเติบโตยิ่งขึ้น - ช่วยขับเคลื่อนการท่องเที่ยวของจังหวัดยะลา - ประชาชนมีความรู้สึกเชื่อมั่นในความปลอดภัยในชีวิตและทรัพย์สิน - ประชาชนในยะลาและภายนอกมีความเชื่อมั่น มีความมั่นใจในการดำรงชีวิต - ทูทางวัฒนธรรมได้รับการส่งเสริมทั้งคุณค่าและการเพิ่มมูลค่า - วิถีวัฒนธรรมซึ่งเป็นอัตลักษณ์ของท้องถิ่นได้รับการถ่ายทอดและเป็นที่ยอมรับมากขึ้น - เกิดภาพลักษณ์ที่ดีต่อสายตาประชาชนทั้งในและต่างจังหวัด และมีความเชื่อมั่นในการเดินทางมาท่องเที่ยวหรือเยี่ยมเยียนจังหวัดยะลา - ยะลาได้รับการปรับภาพลักษณ์ด้านการท่องเที่ยวในระดับสูงขึ้น เป็นที่สนใจของนักท่องเที่ยวกลุ่มใหม่ๆ - เกิดการกระตุ้นเศรษฐกิจและการท่องเที่ยว ทำให้ภาพรวมเศรษฐกิจของภูมิภาคดีขึ้น

หัวข้อ	รายละเอียด
	- เพิ่มจำนวนนักท่องเที่ยวทั้งชาวไทยและชาวต่างชาติจากปีที่ผ่านมา จำนวนไม่น้อยกว่าร้อยละ 5 หรือคิดเป็นจำนวน 80,000 คน/ปี และสร้างรายได้จากการท่องเที่ยวเพิ่มขึ้นจากปีที่ผ่านมาไม่น้อยกว่าร้อยละ 5 หรือคิดเป็นจำนวน 250 ล้านบาท/ปี

โครงการสำคัญ

โครงการเพิ่มประสิทธิภาพการป้องกัน ปราบปรามยาเสพติด
และฟื้นฟูสภาพทางสังคมของจังหวัด

แบบฟอร์มโครงการแบบย่อ (Project Brief) ของโครงการสำคัญภายใต้งบประมาณของจังหวัด
ประเด็นการพัฒนาที่ 4 : ระดมภาคีทุกภาคส่วนร่วมเสริมสร้างความสงบ สันติสุข และความมั่นคง

หัวข้อ	รายละเอียด
1. ชื่อโครงการสำคัญ	โครงการเสริมสร้างศักยภาพชุมชนด้านการป้องกันและบรรเทาสาธารณภัย จังหวัดยะลา
2. ชื่อแผนงาน	ผลผลิต : โครงการเสริมสร้างความมั่นคงและความปลอดภัย
3. แนวทางการพัฒนา	ส่งเสริมประชาชนให้เข้ามามีส่วนร่วมในการสร้างความเข้มแข็งของหมู่บ้าน ชุมชน เสริมสร้างความปลอดภัยในชีวิตและทรัพย์สิน สร้างความสงบ สันติสุข และความมั่นคงในพื้นที่
4. หลักการและเหตุผล	ภัยธรรมชาติที่ผ่านมามีในอดีต ได้ส่งผลกระทบต่อความสูญเสียชีวิตและทรัพย์สินของประชาชนเป็นจำนวนมาก ถูกมองว่าเป็นสิ่งที่ต้องยอมรับและเป็นภาระหน้าที่ของรัฐที่จะต้องเข้าช่วยเหลือ ในสถานการณ์เฉพาะหน้าและมีค่าใช้จ่ายที่สูงมาก ในการฟื้นฟูให้คืนสู่สภาวะปกติ ดังนั้น ควรทำอย่างไรที่จะปรับทัศนคติให้คนในชุมชน มีความตระหนักและมีจิตสำนึกในการปฏิบัติตนในเชิงป้องกัน เพื่อให้เกิดขึ้น ผลเชิงพฤติกรรมจนกลายเป็นวัฒนธรรมความปลอดภัยของประชาชน เมื่อเกิดเหตุภัยขึ้นชุมชนที่อยู่ในพื้นที่เสี่ยงต่อการเกิดภัยพิบัติ จึงเป็นกลุ่มแรกที่จะอาจจะได้รับรับผลกระทบจากภัยพิบัตินั้น ควรทำอย่างไรจึงจะให้ชุมชนในพื้นที่เสี่ยงภัยมีส่วนร่วมในการจัดการป้องกันภัยด้วยชุมชนเอง นั่นคือที่มาของ “การจัดการความเสี่ยงจากภัยพิบัติโดยอาศัยชุมชนเป็นฐาน” แนวคิดในการจัดการความเสี่ยงจากภัยพิบัติโดยอาศัยชุมชนเป็นฐาน ซึ่งหมายถึง การให้ชุมชนเป็นศูนย์กลางในการดำเนินการป้องกัน แก้ไข บรรเทาฟื้นฟูจากภัยพิบัติโดยชุมชนส่วนร่วมในการวางแผน ตัดสินใจ กำหนดแนวทาง แก้ปัญหาและบริหารจัดการภัย โดยใช้ทรัพยากรและบุคลากรในชุมชน โดยจุดมุ่งหมายที่สำคัญ คือ ลดความเสี่ยงภัยของชุมชน และเพิ่มขีดความสามารถให้คนในชุมชน โดยจัดระบบ องค์ความรู้ที่ชาวบ้านมีอยู่แล้วในชุมชน และเพิ่มทักษะโดยการฝึกปฏิบัติให้แก่คนในชุมชน สามารถจัดการรับมือกับภัยพิบัติได้โดยตนเอง โดยให้ ร่วมคิด ร่วมทำ ร่วมวางแผน เพื่อนำไปสู่การเป็นชุมชนปลอดภัยที่ยั่งยืนต่อไป
5. วัตถุประสงค์ของโครงการ	(1) เพื่อให้ชุมชน/หมู่บ้านในพื้นที่เสี่ยงภัยมีความพร้อมในการจัดการสาธารณภัยของชุมชน/หมู่บ้าน อย่างเป็นระบบ โดยชุมชน/หมู่บ้านคิดเอง ทำเอง และใช้ทรัพยากรของชุมชน/หมู่บ้านได้อย่างมีประสิทธิภาพ (2) เพื่อให้ชุมชน/หมู่บ้าน เป็นองค์กรหลักในการบริหารจัดการด้านสาธารณภัย โดยคณะกรรมการชุมชน/หมู่บ้านเสี่ยงภัยสามารถที่จะป้องกันและลดความสูญเสียได้อย่างมีประสิทธิภาพ

หัวข้อ	รายละเอียด
6. ตัวชี้วัดและค่าเป้าหมาย	<ol style="list-style-type: none"> อัตราผู้บาดเจ็บ เสียชีวิต จากภัยพิบัติในพื้นที่เสี่ยงลดลง จำนวนผู้ได้รับผลกระทบจากภัยพิบัติลดลง ความสูญเสียทางด้านเศรษฐกิจลดลง ความเสียหายของสาธารณูปโภคและบริการขั้นพื้นฐานลดลง
7. พื้นที่เป้าหมาย	พื้นที่เสี่ยงอุทกภัย จำนวน 261 ชุมชน ในพื้นที่จังหวัดยะลา
8. กิจกรรมหลัก	
8.1 กิจกรรมหลักที่ 1	<ol style="list-style-type: none"> อบรม รุ่นที่ 1 - 15 อบรม รุ่นที่ 16-20 ติดตามผลการดำเนินงาน
งบประมาณ ผู้รับผิดชอบ หน่วยงานที่เกี่ยวข้อง	งบประมาณ 1,200,000 บาท หัวหน้าฝ่ายป้องกันและปฏิบัติการ หน่วยงานตามแผนการป้องกันและบรรเทาสาธารณภัยจังหวัดยะลา
9. หน่วยงานดำเนินการ	สำนักงานป้องกันและบรรเทาสาธารณภัยจังหวัดยะลา
10. ระยะเวลาในการดำเนินโครงการ	1 ตุลาคม 2569 – 30 กันยายน 2570
11. งบประมาณ	งบประมาณ 1,200,000 บาท
12. ผลผลิต (Output)	<ol style="list-style-type: none"> เพิ่มขีดความสามารถในการให้ความช่วยเหลือระหว่างประเทศด้านการลดความเสี่ยงจากภัยพิบัติแก่ประเทศกำลังพัฒนา เพิ่มจำนวนประชาชนที่เข้าถึงข้อมูลการแจ้งเตือนภัยล่วงหน้าเพิ่มมากขึ้น
13. ผลลัพธ์จากการดำเนินโครงการ (Outcome)	<ol style="list-style-type: none"> ประชาชนมีความรู้ความเข้าใจในการจัดการภัยพิบัติเบื้องต้น ประชาชนมีส่วนร่วมในการ ร่วมคิด ร่วมทำ ร่วมวางแผนในการจัดการภัยพิบัติ ลดความเสี่ยงภัยของชุมชน ลดผลกระทบและความสูญเสียของชีวิตและทรัพย์สินและเพิ่มขีดความสามารถให้คนในชุมชน ในการจัดการภัยพิบัติ

แบบฟอร์มโครงการแบบย่อ (Project Brief) ของโครงการสำคัญภายใต้งบประมาณของจังหวัด

ประเด็นการพัฒนาที่ 4 : ระดมภาคีทุกภาคส่วนร่วมเสริมสร้างความสงบ สันติสุข และความมั่นคง

หัวข้อ	รายละเอียด
1. ชื่อโครงการสำคัญ	TO BE NUMBER ONE เพื่อการรณรงค์ป้องกัน และแก้ไขปัญหายาเสพติด จังหวัดยะลา ปีงบประมาณ พ.ศ. 2570
2. ชื่อแผนงาน	ผลผลิต : โครงการเสริมสร้างความมั่นคงและความปลอดภัย
3. แนวทางการพัฒนา	เพิ่มประสิทธิภาพในการป้องกัน ปราบปรามยาเสพติด และอาชญากรรม ด้วยเทคโนโลยี และการบูรณาการที่เข้มแข็งทั้งจังหวัด เช่น ติดตั้งกล้องวงจรปิด ในจุดเสี่ยงครอบคลุมทั้งจังหวัด การนำระบบการจดจำใบหน้ามาใช้ในการเฝ้าระวัง
4. หลักการและเหตุผล	<p>ยาเสพติดเป็นปัญหาสำคัญระดับชาติที่ส่งผลกระทบต่อ เศรษฐกิจ สังคม การเมือง ความมั่นคง และคุณภาพชีวิตของประชาชน รัฐบาลจึงให้ความสำคัญเป็นนโยบายเร่งด่วนที่ต้องดำเนินการอย่างจริงจัง ทั่วประเทศ ทูลกระหม่อมหญิงอุบลรัตนราชกัญญา สิริวัฒนาพรรณวดี ทรงเล็งเห็นถึงความสำคัญของปัญหาดังกล่าว จึงทรงรับเป็นองค์ประธาน อำนวยการโครงการ TO BE NUMBER ONE และกำหนดแนวทางดำเนินงาน ภายใต้แนวคิด “เป็นหนึ่งในโดยไม่พึ่งยาเสพติด” โดยมีเป้าหมายเพื่อรณรงค์ ป้องกันและแก้ไขปัญหายาเสพติดในกลุ่มเด็กและเยาวชนอย่างเป็นระบบ ผ่าน 3 ยุทธศาสตร์หลัก ได้แก่ การรณรงค์สร้างกระแสสังคมไม่ยุ่งเกี่ยวกับ ยาเสพติด การเสริมสร้างภูมิคุ้มกันทางจิตใจแก่เยาวชน การสร้างและพัฒนาเครือข่ายการดำเนินงานอย่างยั่งยืน</p> <p>จังหวัดยะลาเป็นหนึ่งในพื้นที่ที่มีความพยายามขับเคลื่อนโครงการ อย่างต่อเนื่อง ปัจจุบันมีสมาชิกชมรม TO BE NUMBER ONE จำนวน 163,579 คน จากประชากรวัย 6-24 ปี รวม 171,583 คน ซึ่งแสดงถึงศักยภาพและความร่วมมือในระดับหนึ่ง อย่างไรก็ตาม จังหวัดยังประสบปัญหาในการดำเนินงาน ได้แก่ ขาดความเชื่อมโยงระดับเครือข่าย ขาดการสนับสนุน กิจกรรมต่อเนื่อง ขาดสื่อและนวัตกรรมที่เหมาะสมกับเยาวชนยุคใหม่ (Gen Z) รวมถึงขาดการประชาสัมพันธ์ที่มีประสิทธิภาพ ทำให้การขยายผลในแต่ละ บริบทยังไม่ครอบคลุม เพื่อเป็นการสร้างแรงจูงใจและยกระดับการดำเนินงาน จังหวัดยะลาจึงมีแผนเข้าร่วมการประกวดจังหวัด อำเภอ และชมรม TO BE NUMBER ONE ระดับภาคใต้ ในเดือนมีนาคม 2570 ณ จังหวัดสุราษฎร์ธานี และการประกวดระดับประเทศ พร้อมทั้งเข้าร่วมงานมหกรรมรวมพลสมาชิก</p>

หัวข้อ	รายละเอียด
	<p>ชมรม TO BE NUMBER ONE ในเดือนกรกฎาคม 2570 ณ เมืองทองธานี จังหวัดนนทบุรี โดยมีเป้าหมายเพื่อเป็นต้นแบบระดับเพชร ในปี พ.ศ. 2570</p> <p>ผลการดำเนินงานสำคัญที่ผ่านมาในปี พ.ศ. 2567 – 2568 ประชากรกลุ่มเป้าหมาย (กลุ่มอายุ 6- 24 ปี) จำนวน 171,583 คน พบว่าเป็นสมาชิกชมรมฯ จำนวน 163,004 คน และจำนวน 163,579 คน คิดเป็นร้อยละ 95.00 และ 95.33 ตามลำดับ มีการพัฒนาชมรม TO BE NUMBER ONE ระดับอำเภอ เป็นอำเภอระดับเงิน 1 คือ อำเภอเมืองยะลา พัฒนาจังหวัด TO BE NUMBER ONE เป็นจังหวัดทองระดับ 3 มีชมรม TO BE NUMBER ONE ในสถานศึกษา (สถานศึกษาทั้งหมด 378 แห่ง) จำนวน 229 แห่ง คิดเป็นร้อยละ 60.58 มีชมรม TO BE NUMBER ONE ในสถานประกอบการ 14 แห่ง</p> <p>สำนักงานสาธารณสุขจังหวัดยะลา ในฐานะเลขานุการโครงการฯ จึงจัดทำโครงการ TO BE NUMBER ONE จังหวัดยะลา ประจำปีงบประมาณ พ.ศ. 2570 ขึ้น เพื่อขับเคลื่อนการรณรงค์ป้องกันและแก้ไขปัญหายาเสพติดในกลุ่มเยาวชนอย่างมีประสิทธิภาพ พร้อมเสริมสร้างขวัญกำลังใจและเปิดโอกาสให้เกิดการแลกเปลี่ยนเรียนรู้ระหว่างเครือข่ายในทุกระดับต่อไป</p>
5. วัตถุประสงค์ของโครงการ	<ol style="list-style-type: none"> 1. เพื่อส่งเสริมการดำเนินงานชมรม TO BE NUMBER ONE ให้ดำเนินกิจกรรมสร้างภูมิคุ้มกันไม่ให้ยุ่งเกี่ยวกับยาเสพติด 2. เพื่อพัฒนามาตรฐานการดำเนินงานชมรม TO BE NUMBER ONE (จังหวัด อำเภอ ชมรม) 3. เพื่อเข้าร่วมการประกวดชมรม TO BE NUMBER ONE ระดับจังหวัด ระดับภาค และระดับประเทศ
6. ตัวชี้วัดและค่าเป้าหมาย	<ol style="list-style-type: none"> 1. ประชาชนกลุ่มอายุ 6 - 24 ปี เข้าร่วมเป็นสมาชิก TO BE NUMBER ONE ในจังหวัดยะลา เพิ่มขึ้นปีละ 1,000 คน 2. อำเภอเป็นอำเภอ TO BE NUMBER ONE ระดับดีเด่น 1 แห่ง ระดับเงิน 1 แห่ง 3. จังหวัด TO BE NUMBER ONE เป็นกลุ่มมาตรฐานเพชร ระดับ 1 4. จำนวนชมรม TO BE NUMBER ONE ในสถานศึกษาเพิ่มขึ้น 5 ชมรมต่อปี 5. จำนวนศูนย์เพื่อนใจในโรงเรียนเพิ่มขึ้น 5 แห่ง 6. จำนวนชมรม TO BE NUMBER ONE ในสถานประกอบการเพิ่มขึ้น 1 แห่งต่อปี 7. ชมรม TO BE NUMBER ONE ในสถานศึกษาเป็นชมรมระดับดีเด่น 1 แห่ง ระดับเงิน 1 แห่ง ระดับทอง 1 แห่ง ระดับยอดเพชร 1 แห่ง 8. ชมรม TO BE NUMBER ONE ในสถานประกอบการเป็นชมรมระดับดีเด่น 1 แห่ง 9. ชมรม TO BE NUMBER ONE ในสำนักงานคุมประพฤติเป็นชมรมระดับดีเด่น 1 แห่ง
7. พื้นที่เป้าหมาย	ทุกอำเภอในจังหวัดยะลา

หัวข้อ	รายละเอียด
8. กิจกรรมหลัก	ยกระดับการดำเนินงานชมรม TO BE NUMBER ONE จังหวัดยะลา สู่ระดับที่สูงขึ้นตามเกณฑ์การพัฒนาชมรมโครงการ TO BE NUMBER ONE ระดับประเทศ
<p data-bbox="316 394 560 432">8.1 กิจกรรมหลักที่ 1</p> <p data-bbox="352 510 485 544">งบประมาณ</p> <p data-bbox="352 562 485 600">ผู้รับผิดชอบ</p> <p data-bbox="301 618 536 656">หน่วยงานที่เกี่ยวข้อง</p>	<p data-bbox="632 394 1449 488">สนับสนุนกลไกการขับเคลื่อน TO BE NUMBER ONE ระดับจังหวัด อำเภอ และชมรม</p> <p data-bbox="632 510 772 544">63,000 บาท</p> <p data-bbox="632 562 1334 600">1. นายวิเศษ สิรินทรโสภณ นายแพทย์สาธารณสุขจังหวัดยะลา</p> <p data-bbox="632 618 1182 656">2. นางสาวนริศา อุบล พยาบาลวิชาชีพชำนาญการ</p> <p data-bbox="632 674 1262 712">3. นางสาวฟาเดีย ยูโซ๊ะ นักวิชาการสาธารณสุขปฏิบัติการ</p> <p data-bbox="632 730 991 768">สำนักงานสาธารณสุขจังหวัดยะลา</p> <p data-bbox="632 786 983 824">สถานศึกษาในพื้นที่จังหวัดยะลา</p> <p data-bbox="632 842 1054 880">สถานประกอบการในพื้นที่จังหวัดยะลา</p> <p data-bbox="632 898 1158 936">ที่ทำการปกครองระดับตำบล อำเภอ และจังหวัด</p>
<p data-bbox="276 954 520 992">8.2 กิจกรรมหลักที่ 2</p> <p data-bbox="352 1070 485 1104">งบประมาณ</p> <p data-bbox="352 1122 485 1160">ผู้รับผิดชอบ</p> <p data-bbox="276 1178 504 1216">หน่วยงานที่เกี่ยวข้อง</p>	<p data-bbox="632 954 1342 1048">สร้างกระแสผ่านสื่อที่ทันสมัย แลกเปลี่ยนเรียนรู้เครือข่าย TO BE NUMBER ONE</p> <p data-bbox="632 1070 788 1104">312,130 บาท</p> <p data-bbox="632 1122 1334 1160">1. นายวิเศษ สิรินทรโสภณ นายแพทย์สาธารณสุขจังหวัดยะลา</p> <p data-bbox="632 1178 1182 1216">2. นางสาวนริศา อุบล พยาบาลวิชาชีพชำนาญการ</p> <p data-bbox="632 1234 1262 1272">3. นางสาวฟาเดีย ยูโซ๊ะ นักวิชาการสาธารณสุขปฏิบัติการ</p> <p data-bbox="632 1290 991 1328">สำนักงานสาธารณสุขจังหวัดยะลา</p> <p data-bbox="632 1346 983 1384">สถานศึกษาในพื้นที่จังหวัดยะลา</p> <p data-bbox="632 1402 1054 1440">สถานประกอบการในพื้นที่จังหวัดยะลา</p> <p data-bbox="632 1458 1158 1496">ที่ทำการปกครองระดับตำบล อำเภอ และจังหวัด</p>
<p data-bbox="316 1514 560 1552">8.3 กิจกรรมหลักที่ 3</p> <p data-bbox="352 1570 485 1603">งบประมาณ</p> <p data-bbox="352 1621 485 1659">ผู้รับผิดชอบ</p> <p data-bbox="301 1850 536 1888">หน่วยงานที่เกี่ยวข้อง</p>	<p data-bbox="632 1514 1118 1552">จัดการประกวดคัดเลือกระดับจังหวัด (IDOL)</p> <p data-bbox="632 1570 772 1603">51,500 บาท</p> <p data-bbox="632 1621 1334 1659">1. นายวิเศษ สิรินทรโสภณ นายแพทย์สาธารณสุขจังหวัดยะลา</p> <p data-bbox="632 1677 1182 1715">2. นางสาวนริศา อุบล พยาบาลวิชาชีพชำนาญการ</p> <p data-bbox="632 1733 1262 1771">3. นางสาวฟาเดีย ยูโซ๊ะ นักวิชาการสาธารณสุขปฏิบัติการ</p> <p data-bbox="632 1789 991 1827">สำนักงานสาธารณสุขจังหวัดยะลา</p> <p data-bbox="632 1845 983 1883">สถานศึกษาในพื้นที่จังหวัดยะลา</p> <p data-bbox="632 1901 1054 1939">สถานประกอบการในพื้นที่จังหวัดยะลา</p> <p data-bbox="632 1957 1158 1995">ที่ทำการปกครองระดับตำบล อำเภอ และจังหวัด</p>

หัวข้อ	รายละเอียด
<p>8.4 กิจกรรมหลักที่ 4</p> <p>งบประมาณ</p> <p>ผู้รับผิดชอบ</p> <p>หน่วยงานที่เกี่ยวข้อง</p>	<p>กิจกรรมเข้าร่วมประกวด TO BE NUMBER ONE ระดับภาคใต้ และระดับประเทศ</p> <p>3,238,470 บาท</p> <ol style="list-style-type: none"> นายวิเศษ สิรินทรโสภณ นายแพทย์สาธารณสุขจังหวัดยะลา นางสาวนริศา อุบล พยาบาลวิชาชีพชำนาญการ นางสาวฟาเดีย ยูโซ๊ะ นักวิชาการสาธารณสุขปฏิบัติการ <p>สำนักงานสาธารณสุขจังหวัดยะลา</p> <p>สถานศึกษาในพื้นที่จังหวัดยะลา</p> <p>สถานประกอบการในพื้นที่จังหวัดยะลา</p> <p>ที่ทำการปกครองระดับตำบล อำเภอ และจังหวัด</p>
9. หน่วยงานดำเนินการ	สำนักงานสาธารณสุขจังหวัดยะลา
10. ระยะเวลาในการดำเนินโครงการ	1 ตุลาคม 2569 - 30 กันยายน 2570
11. งบประมาณ	3,665,100 บาท (สามล้านหกแสนหกหมื่นห้าพันหนึ่งร้อยบาทถ้วน)
12. ผลผลิต (Output)	<ol style="list-style-type: none"> ประชาชนกลุ่มอายุ 6 - 24 ปี เป็นสมาชิก TO BE NUMBER ONE จำนวน 1,000 คน มีอำเภอ TO BE NUMBER ONE ระดับดีเด่น 1 แห่ง ระดับเงิน 1 แห่ง จังหวัดยะลาได้เลื่อนมาตรฐานเป็นเพชร ระดับ 1 มีชมรม TO BE NUMBER ONE ในสถานศึกษาจำนวน 5 ชมรม มีศูนย์เพื่อนใจในสถานศึกษาจำนวน 5 แห่ง มีชมรม TO BE NUMBER ONE ในสถานประกอบการ 1 แห่ง มีชมรม TO BE NUMBER ONE ในสถานศึกษาระดับดีเด่น 1 แห่ง ระดับเงิน 1 แห่ง ระดับทอง 1 แห่ง ระดับยอดเพชร 1 แห่ง มีชมรม TO BE NUMBER ONE ในสถานประกอบการระดับดีเด่น 1 แห่ง มีชมรม TO BE NUMBER ONE ในสำนักงานคุมประพฤติระดับดีเด่น 1 แห่ง จังหวัด อำเภอ และชมรม TO BE NUMBER ONE ได้เข้าร่วมการประกวดระดับประเทศ
13. ผลลัพธ์จากการดำเนินโครงการ (Outcome)	<p>เกิดกระแสการแสดงผลของเยาวชนและประชาชนไม่ข้องเกี่ยวกับยาเสพติด</p> <p>มีภูมิคุ้มกันทางจิตใจในชุมชน สนับสนุนการดำเนินงานตามแนวทางของ</p> <p>ทูลกระหม่อมหญิงอุบลรัตนราชกัญญา สิริวัฒนาพรรณวดี ที่มุ่งการสร้าง</p> <p>เครือข่ายสมาชิกและชมรม TO BE NUMBER ONE ที่เข้มแข็ง ร่วมกัน</p> <p>รณรงค์และจัดกิจกรรมป้องกัน และแก้ไขปัญหาเสพติดเกิดค่านิยมของ</p> <p>การเป็นหนึ่งโดยไม่ต้องพึ่งยาเสพติด</p>

แบบฟอร์มโครงการแบบย่อ (Project Brief) ของโครงการสำคัญภายใต้งบประมาณของจังหวัด
ประเด็นการพัฒนาที่ 4 ระดมภาคีทุกภาคส่วนร่วมเสริมสร้างความสงบ สันติสุข และความมั่นคง

หัวข้อ	รายละเอียด
1. ชื่อโครงการ	โครงการเสริมสร้างภูมิคุ้มกันและป้องกันยาเสพติดในสถานศึกษา
2. ชื่อแผนงาน	โครงการเสริมสร้างความมั่นคงและความปลอดภัย
3. แนวทางการพัฒนา	เพิ่มประสิทธิภาพในการป้องกันปราบปรามยาเสพติด และอาชญากรรมด้วยเทคโนโลยี และการบูรณาการที่เข้มแข็งทั้งจังหวัด เช่น ติดตั้งกล้องวงจรปิดในจุดเสี่ยงครอบคลุมทั้งจังหวัด การนำระบบการจดจำใบหน้ามาใช้ในการเฝ้าระวัง
4. หลักการและเหตุผล	<p>ปัญหา ยาเสพติด เป็นปัญหาสำคัญที่ส่งผลกระทบต่ออย่างกว้างขวางทั้งในด้านเศรษฐกิจ สังคม และความมั่นคงของประเทศ เนื่องจากการทำลายศักยภาพและความสามารถของประชาชน ทำลายสถาบันครอบครัว ก่อให้เกิดปัญหาชุมชน ปัญหาสังคม และปัญหาอาชญากรรม หน่วยงานราชการ และองค์กรต่างๆ ต้องสิ้นเปลืองงบประมาณ และทรัพยากรบุคคลเป็นจำนวนมาก ในการดำเนินการป้องกัน ปราบปรามและแก้ไขปัญหา ยาเสพติด และผลพวงที่ต่อเนื่อง จนสูญเสียโอกาส ในการพัฒนาประเทศในด้านอื่นๆ</p> <p>ยุทธศาสตร์ชาติ 20 ปี (พ.ศ.2561 - 2580) กำหนดเป้าหมายให้ประเทศไทยมีความมั่นคง มั่งคั่ง ยั่งยืน เป็นประเทศพัฒนาแล้ว ด้วยการพัฒนาตามหลักปรัชญาของเศรษฐกิจพอเพียง ยุทธศาสตร์ชาติด้านการพัฒนา และเสริมสร้างศักยภาพทรัพยากรมนุษย์ มีเป้าหมายการพัฒนาที่สำคัญเพื่อพัฒนาคนในทุกมิติและในทุกช่วงวัยให้เป็นคนดี คนเก่งและมีคุณภาพ โดยคนไทยมีความพร้อมทั้งกาย ใจ สติปัญญา มีพัฒนาการที่รอบด้าน และมีสุขภาวะที่ดีในทุกช่วงวัย และยุทธศาสตร์ชาติด้านการสร้างโอกาส และความเสมอภาคทางสังคม มีเป้าหมาย การพัฒนาที่สำคัญที่ให้ความสำคัญการดึงเอาพลังของภาคส่วนต่างๆ ทั้งภาคเอกชน ประชาสังคม ชุมชน ท้องถิ่น มาร่วมขับเคลื่อน โดยการสนับสนุนการรวมตัวของประชาชน ในการร่วมคิด ร่วมทำ เพื่อส่วนรวม อีกทั้ง นโยบายและแผนระดับชาติว่าด้วยการป้องกัน ปราบปราม และแก้ไขปัญหายาเสพติด (พ.ศ. 2566 - 2570) ได้กำหนดแนวทางในการแก้ไขปัญหายาเสพติด เพื่อขับเคลื่อนการแก้ไขปัญหายาเสพติดทั้งระบบมุ่งเน้น การลดระดับความรุนแรงของปัญหายาเสพติด</p>

หัวข้อ	รายละเอียด
	<p>จนไม่ส่งผลกระทบต่อสังคม ตลอดจนการบริหารและพัฒนาประเทศ เมื่อวันที่ 12 กันยายน 2567 รัฐบาลได้แถลงนโยบายต่อรัฐสภา โดย “รัฐบาลจะแก้ไขปัญหายาเสพติดอย่างเด็ดขาดและครบวงจร เริ่มตั้งแต่การตัดต้นตอการผลิต และจำหน่ายด้วยการร่วมมือกับประเทศเพื่อนบ้าน การสกัดกั้นควบคุมการลักลอบนำเข้าและตัดเส้นทาง การลำเลียงยาเสพติด การปราบปรามและยึดทรัพย์ผู้ค้าอย่างเด็ดขาด การค้นหาผู้เสพในชุมชน เพื่อเข้าสู่กระบวนการรักษา ตลอดจนการบำบัดรักษา ผู้ติดยาเสพติดการฝึกอาชีพ การศึกษา และการฟื้นฟูสภาพทางสังคม รวมทั้งมีระบบติดตามดูแลช่วยเหลือเพื่อไม่ให้กลับไปสู่วงจรยาเสพติดอีก เพื่อคืนคนคุณภาพกลับสู่สังคม” และแผนพัฒนาจังหวัดยะลา 5 ปี พ.ศ. 2566 – 2570 (ฉบับทบทวน พ.ศ. 2568) เป็นแผนที่มีความครอบคลุมทุกมิติการพัฒนามุ่งตอบสนองความต้องการและแก้ไขปัญหาคriticalของจังหวัดและขับเคลื่อน ประเด็นการพัฒนาที่สอดคล้องกับ ยุทธศาสตร์ชาติ นโยบายรัฐบาล และแผนพัฒนาภาค ตามศักยภาพและโอกาสของพื้นที่โดยกำหนดเป้าหมายการพัฒนาจังหวัดยะลา คือ “คุณภาพชีวิตมั่นคง เกษตรมั่งคั่ง ท่องเที่ยวยั่งยืน” ประกอบด้วย 4 ประเด็นการพัฒนา โดยประเด็นการพัฒนาที่ 4 ระดมภาคีทุกภาคส่วน ร่วมเสริมสร้างความสงบ สันติสุข และความมั่นคง</p> <p>กระนั้นการแก้ไขปัญหายาเสพติดโดยการปราบปรามและบังคับใช้กฎหมายอย่างเคร่งครัดเพียงอย่างเดียวไม่สามารถแก้ไขปัญหายาเสพติดได้ การจะแก้ไขปัญหายาเสพติดให้สัมฤทธิ์ผลจำเป็นต้องให้ความสำคัญกับการป้องกันซึ่งถือเป็นต้นน้ำและจากศูนย์อำนวยการป้องกันและปราบปรามยาเสพติดจังหวัดยะลา (ศอ.ปส.จ.ยล.) พบว่าสถานการณ์การแพร่ระบาดของยาเสพติดในพื้นที่จังหวัดยะลายังเป็นปัญหา สำนักงานยุติธรรมจังหวัดยะลาบูรณาการร่วมกับภาคีเครือข่ายหน่วยงานในสังกัดกระทรวงยุติธรรม ภูธรจังหวัด กอ.รมน. ศึกษาธิการจังหวัด พัฒนาสังคมและความมั่นคงมนุษย์จังหวัดยะลา จึงได้จัดทำโครงการเสริมสร้างภูมิคุ้มกันและป้องกันยาเสพติดในสถานศึกษาเพื่อสร้างภูมิคุ้มกันให้แก่เด็กและเยาวชนในวัยเรียน ซึ่งเป็นกลุ่มที่มีโอกาสตกเป็นเหยื่อได้ง่ายเนื่องจากความไม่รู้เท่าทันและเป็นวัยที่อยากรู้อยากลอง</p>

หัวข้อ	รายละเอียด
5. วัตถุประสงค์ของโครงการ	<p>5.1 เพื่อเสริมสร้างความตระหนักรู้และเข้าใจถึงพิษภัยยาเสพติดที่มีผลต่อร่างกาย และส่งผลกระทบต่อสังคมตลอดจนความมั่นคงของชาติ</p> <p>5.2 เพื่อเสริมสร้างศักยภาพเครือข่ายเด็กและเยาวชนในการจัดกิจกรรมสร้างสรรค์การดำเนินงานด้านการป้องกันแก้ไข และเฝ้าระวังปัญหา ยาเสพติดในกลุ่มเยาวชนอย่างมีประสิทธิภาพ</p> <p>5.3 เพื่อสร้างความร่วมมือระหว่างหน่วยงานที่เกี่ยวข้อง ภาคีเครือข่าย ในการป้องกันและแก้ไขปัญหายาเสพติดอย่างบูรณาการ</p> <p>5.4 เพื่อเสริมสร้างความเข้มแข็งให้สถานศึกษาในการป้องกันและแก้ไข ปัญหายาเสพติด</p> <p>5.5 ลดปัญหาและงบประมาณด้านยาเสพติดและสร้างความปลอดภัยชีวิต และทรัพย์สินแก่ประชาชน</p>
6. ตัวชี้วัดและค่าเป้าหมาย	<p>6.1 เด็กและเยาวชนที่เข้าร่วมมีความรู้ความเข้าใจ พิษภัยยาเสพติด และ กระบวนการยุติธรรม ร้อยละ 80</p> <p>6.2 เด็กและเยาวชนมีทักษะการคิด วิเคราะห์ แก้ไขปัญหาในการดำเนิน ชีวิตประจำวัน</p> <p>6.3 เด็กและเยาวชนที่ผ่านการอบรมมีความรู้ ความเข้าใจ สามารถ ป้องกันตนเองจากภัยต่างๆ ได้ร้อยละ 90</p> <p>6.4 ความพึงพอใจในการดำเนินโครงการ ร้อยละ 90</p> <p>6.5 ปัญหายาเสพติดในสถานศึกษาลดลง</p>
7. พื้นที่เป้าหมาย	สถานศึกษา ทั้งในระบบและนอกระบบ ในพื้นที่จังหวัดยะลา
8. กิจกรรมหลัก	<p>กิจกรรมที่ 1 บรรยาย อบรม</p> <ul style="list-style-type: none"> - ความรู้เกี่ยวกับกฎหมาย ประเภทและโทษพิษภัยของยาเสพติด และ กระบวนการยุติธรรม - กิจกรรมกระบวนการกลุ่มระดมความคิดเห็นวิเคราะห์ปัญหาและ หาแนวทาง ป้องกันยาเสพติดพร้อมนำเสนอ - เวทีแลกเปลี่ยนเรียนรู้ ตอบข้อซักถาม <p>กิจกรรมที่ 2 จัดประชุมถอดบทเรียนพร้อมติดตามผลดำเนินงาน โดยคณะทำงานโครงการ</p> <p>กิจกรรมที่ 3 สรุปผลการดำเนินงานโครงการและกำหนดแนวทาง เพื่อปฏิบัติการเป็นเครือข่ายสถานศึกษาเฝ้าระวังโดยให้สภาเด็กและ เยาวชนเป็นกลไกในการดำเนินงาน</p>

หัวข้อ	รายละเอียด
<p>8.1 กิจกรรมหลักที่ 1</p> <p>งบประมาณ ผู้รับผิดชอบ หน่วยงานที่เกี่ยวข้อง</p>	<p>บรรยาย อบรม</p> <ol style="list-style-type: none"> 1. ความรู้เกี่ยวกับกฎหมาย ประเภทและโทษพิษภัยของยาเสพติด และกระบวนการยุติธรรม 2. กิจกรรมกระบวนการกลุ่มระดมความคิดเห็นวิเคราะห์ปัญหาและหาแนวทาง ป้องกันยาเสพติดพร้อมนำเสนอ 3. เวทีแลกเปลี่ยนเรียนรู้ ตอบข้อซักถาม <p>งบประมาณ 492,500 บาท สำนักงานยุติธรรมจังหวัดยะลา พัฒนาสังคมและความมั่นคงของมนุษย์จังหวัดยะลา สำนักงานส่งเสริมการเรียนรู้จังหวัดยะลา สำนักงานเขตพื้นที่การศึกษา ศูนย์อำนวยการป้องกันและปราบปรามยาเสพติดจังหวัดยะลา</p>
<p>8.2 กิจกรรมหลักที่ 2</p> <p>งบประมาณ ผู้รับผิดชอบ หน่วยงานที่เกี่ยวข้อง</p>	<ol style="list-style-type: none"> 1. ประชุมคณะทำงานเพื่อชี้แจงแนวทางการจัดทำโครงการ 2. จัดประชุมถอดบทเรียนพร้อมติดตามผลดำเนินงานโดยคณะทำงานโครงการ <p>งบประมาณ 179,400 บาท สำนักงานยุติธรรมจังหวัดยะลา พัฒนาสังคมและความมั่นคงของมนุษย์จังหวัดยะลา สำนักงานส่งเสริมการเรียนรู้จังหวัดยะลา สำนักงานเขตพื้นที่การศึกษา ศูนย์อำนวยการป้องกันและปราบปรามยาเสพติดจังหวัดยะลา</p>
<p>9. หน่วยงานดำเนินการ</p>	<p>สำนักงานยุติธรรมจังหวัดยะลา</p>
<p>10. ระยะเวลาในการดำเนินโครงการ</p>	<p>1 ตุลาคม 2569 – 30 กันยายน 2570</p>
<p>11. งบประมาณ</p>	<p>งบประมาณ 671,900 บาท</p>
<p>12. ผลผลิต (Output)</p>	<p>จำนวน 500 คน เด็กและเยาวชนมีจิตสำนึก มีความเข้าใจ สามารถตัดสินใจ แก้ไขปัญหา ตระหนักรู้ถึงพิษภัยยาเสพติดและกระบวนการยุติธรรมได้</p>
<p>13. ผลลัพธ์จากการดำเนินโครงการ (Outcome)</p>	<ol style="list-style-type: none"> 1. เด็กและเยาวชนมีจิตสำนึก มีความเข้าใจ สามารถตัดสินใจ แก้ไขปัญหา ตระหนักรู้ถึงพิษภัยยาเสพติดและกระบวนการยุติธรรมได้ 2. เด็กและเยาวชนมีศักยภาพและคุณภาพสามารถเป็นแกนนำเยาวชนคนรุ่นใหม่ที่เชื่อมั่นและภาคภูมิใจในตนเองในการป้องกันตนเองจากยาเสพติดได้ 3. มีเครือข่ายความร่วมมือระหว่างโรงเรียน และหน่วยงานที่เกี่ยวข้อง ภาคีเครือข่ายที่เข้มแข็งและมีแผนงาน กิจกรรม และมาตรการที่ชัดเจน ในการสร้างสภาพแวดล้อมปลอดยาเสพติด

หัวข้อ	รายละเอียด
	4. ลดการขยายตัวของปัญหาและการแพร่ระบาดของยาเสพติด ในหมู่กลุ่มเด็กและเยาวชนและรัฐสามารถประหยัดงบประมาณด้านการแก้ไขปัญหายาเสพติด สังคมมีความปลอดภัยในชีวิตและทรัพย์สินมากขึ้น

แบบฟอร์มโครงการแบบย่อ (Project Brief) ของโครงการสำคัญภายใต้งบประมาณของจังหวัด

ประเด็นการพัฒนาที่ 4 : ระดมภาคีทุกภาคส่วนร่วมเสริมสร้างความสงบ สันติสุข และความมั่นคง

หัวข้อ	รายละเอียด
1. ชื่อโครงการสำคัญ	โครงการพัฒนาคุณภาพชีวิตสร้างสันติสุขในจิตใจห่างไกลยาเสพติด TO BE NUMBER ONE เรือนจำกลางยะลา
2. ชื่อแผนงาน	ผลผลิต : โครงการเสริมสร้างความมั่นคงและความปลอดภัย
3. แนวทางการพัฒนา	เพิ่มประสิทธิภาพในการป้องกันปราบปรามยาเสพติด และอาชญากรรมด้วยเทคโนโลยี และการบูรณาการที่เข้มแข็งทั้งจังหวัด เช่น ติดตั้งกล้องวงจรปิดในจุดเสี่ยงครอบคลุมทั้งจังหวัด การนำระบบการจดจำใบหน้ามาใช้ในการเฝ้าระวัง
4. หลักการและเหตุผล	<p>ปัญหาชายแดนภาคใต้เป็นปรากฏการณ์ทางสังคมที่ทุกภาคส่วนพยายามหาแนวทางแก้ไข และสร้างความสมานฉันท์ให้กลับคืนสู่สังคม ในจังหวัดชายแดนภาคใต้ เพื่อเป็นการลดใช้ความรุนแรง สนับสนุนแนวทางสันติวิธี ทำให้ประชาชนมีคุณภาพชีวิตที่ดีขึ้น อยู่ในสังคมได้อย่างปกติสุข เมื่อผู้กระทำความผิดเข้าสู่กระบวนการยุติธรรมและถูกควบคุมตัวอยู่ในเรือนจำและทัณฑสถาน นอกจากนั้นแล้วยังมีปัญหาการแพร่ระบาดของยาเสพติดที่เป็นผลให้มีผู้ต้องขังคดียาเสพติดเป็นจำนวนมาก จึงเป็นหน้าที่ของกรมราชทัณฑ์ในการดูแลบุคคลกลุ่มนี้ โดยกรมราชทัณฑ์ต้องหาแนวทางการปฏิบัติต่อผู้ต้องขังคดีความมั่นคงผู้ต้องขังคดียาเสพติด เพื่อนำไปสู่การปรับเปลี่ยนความคิดผู้ต้องขังกลุ่มดังกล่าว อันจะนำไปสู่การสร้างทัศนคติเชิงบวก ลดแนวคิดความรุนแรงต่อเจ้าหน้าที่ เสริมสร้างความเชื่อมั่นของประชาชนที่มีต่อหน่วยงานภาครัฐ ซึ่งเรือนจำกลางยะลาได้ดำเนินการอบรมผู้ต้องขังคดีความมั่นคง และได้ทำการบำบัดและฟื้นฟูสมรรถภาพผู้ต้องขังคดียาเสพติด โดยพัฒนาบุคคลที่เป็นการช่วยเหลือตนเองในหมู่ผู้ที่ประสบปัญหาด้วยกัน ด้วยการอยู่ร่วมกันเสมือนเป็นครอบครัวเดียวกัน ทำกิจกรรมร่วมกัน และการใช้สิทธิพลกลุ่ม เพื่อให้แต่ละคนได้มีการพัฒนาเปลี่ยนแปลงบุคลิกภาพ อารมณ์ความรู้สึกและพฤติกรรมไปในทางที่ถูกต้องและเหมาะสม ซึ่งการดำเนินงานดังกล่าวยังต้องเพิ่มการสนับสนุนและการสานต่องานในระยะยาวตามบริบทของพื้นที่จังหวัดยะลาต่อไป</p>

หัวข้อ	รายละเอียด
5. วัตถุประสงค์ของโครงการ	<ul style="list-style-type: none"> - เพื่อให้ผู้เข้ารับการอบรมเห็นถึงคุณค่าและความสำคัญของศาสนา มีหลักคุณธรรม จริยธรรม และการปฏิบัติศาสนกิจได้อย่างถูกต้อง - เพื่อพัฒนาจิตใจ และปรับเปลี่ยนพฤติกรรม ให้เกิดการคิดดี ปฏิบัติในทางที่ดี และถูกต้อง - เพื่อเป็นการส่งเสริมศักยภาพในการประกอบอาชีพและเสริมสร้างทักษะความรู้ในการประกอบอาชีพในอนาคต - เพื่อให้ผู้เข้ารับการอบรมมีทักษะด้านการกีฬาและนันทนาการ และเกิดความรัก ความสามัคคีในหมู่คณะ - เพื่อให้ผู้เข้ารับการอบรมเกิดจิตสำนึกและมีความภาคภูมิใจ ต่อสถาบันครอบครัวและสร้างขวัญกำลังใจ สานสัมพันธ์ต่อครอบครัว - เพื่อสนองตอบต่อความคาดหวังของสังคมและสร้างความเชื่อมั่น ในกระบวนการแก้ไขฟื้นฟูผู้ต้องขังของกรมราชทัณฑ์
6. ตัวชี้วัดและค่าเป้าหมาย	<p>เชิงปริมาณ</p> <ul style="list-style-type: none"> - ผู้ต้องขังเข้าร่วมโครงการคติความมั่นคงจำนวน 21 คน - ผู้ต้องขังเข้าร่วมโครงการศตียาเสพติดและผ่านการบำบัดยาเสพติด 100 คน - ผู้ต้องขังศตียาเสพติด 200 คน <p>รวมจำนวนทั้งสิ้น 321 คน</p> <ul style="list-style-type: none"> - เจ้าหน้าที่ในเรือนจำกลางยะลา จำนวน 50 คน <p>เชิงคุณภาพ</p> <ul style="list-style-type: none"> - ผู้เข้ารับการอบรมเกิดความรู้และทักษะด้านต่าง ๆ ผ่านเกณฑ์ การประเมินหลังจากการอบรม - ผู้เข้ารับการอบรมเป็นต้นแบบการพัฒนาตนเอง - ผู้เข้ารับการอบรมสามารถถ่ายทอดความรู้ที่ตนเองได้รับให้แก่ผู้ ที่สนใจอื่น
7. พื้นที่เป้าหมาย	เรือนจำกลางยะลา
8. กิจกรรมหลัก	อบรมให้ความรู้และกิจกรรมต่าง ๆ ให้แก่ผู้ต้องขังคติความมั่นคง ผู้ต้องขังที่ผ่านการบำบัดยาเสพติด ผู้ต้องขังศตียาเสพติด และเจ้าหน้าที่ ในเรือนจำกลางยะลา
8.1 กิจกรรมหลักที่ 1 งบประมาณ ผู้รับผิดชอบ หน่วยงานที่เกี่ยวข้อง	<p>กิจกรรมพัฒนาต่อยอดผู้ต้องขังที่ผ่านการอบรมคติความมั่นคง การบำบัดยาเสพติด และปรับเปลี่ยนพฤติกรรมผู้ต้องขังศตียาเสพติด</p> <p>งบประมาณ 500,000 บาท</p> <p>เรือนจำกลางยะลา</p> <p>1.โรงพยาบาลศูนย์ยะลา</p>

หัวข้อ	รายละเอียด
	2.สาธารณสุขจังหวัดยะลา 3.สาธารณสุขอำเภอเมืองยะลา 4.คณะกรรมการกลางอิสลามจังหวัดยะลา 5.สถาบันพัฒนาฝีมือแรงงานที่ 24 จังหวัดยะลา 6.สำนักงานแรงงานจังหวัดยะลา 7.ศูนย์ส่งเสริมการเรียนรู้จังหวัดยะลา 8.ศูนย์ส่งเสริมการเรียนรู้อำเภอเมืองจังหวัดยะลา 9.วิทยาลัยการอาชีพยะลา 10.วิทยาลัยราชภัฏยะลา 11.วิทยาลัยอาชีวศึกษายะลา 12.สถานพินิจและคุ้มครองเด็กและเยาวชนจังหวัดยะลา 13.สำนักงานศึกษาธิการจังหวัดยะลา
8.2 กิจกรรมหลักที่ 2 งบประมาณ ผู้รับผิดชอบ หน่วยงานที่เกี่ยวข้อง	กิจกรรมเสริมสร้างทักษะการดำเนินงาน ชมรมTO NUMBER ONE เรือนจำกลางยะลา จำนวนเงิน 500,000 บาท เรือนจำกลางยะลา 1.สาธารณสุขจังหวัดยะลา 2.สาธารณสุขอำเภอเมืองยะลา 3.ชมรมTO NUMBER ONE เรือนจำกลางพัทลุง 4.ชมรมTO NUMBER ONE ทักษสถานหญิงสงขลา 5.ชมรมTO NUMBER ONE คุมประพฤติจังหวัดยะลา 6.ชมรมTO NUMBER ONE สถานพินิจยะลา 7.ชมรมTO NUMBER ONE ชุมชนบาโงยสินเน 8.ชมรมTO NUMBER ONE ชุมชนท่าสาป 9.ชมรมTO NUMBER ONE วิทยาลัยอาชีวศึกษามดุงประชายะลา 10.ชมรมTO NUMBER ONE วิทยาลัยราชภัฏยะลา 11.ชมรมTO NUMBER ONE ศูนย์ฝึกอบรมและเยาวชนเขต 9 12.ชมรมTO NUMBER ONE เรือนจำอำเภอนาทวี 13.ชมรมTO NUMBER ONE ศูนย์ส่งเสริมการเรียนรู้อำเภอเมืองยะลา 14.ชมรมTO NUMBER ONE เรือนจำอำเภอเบตง 15.ชมรมTO NUMBER ONE เรือนจำกลางสงขลา

หัวข้อ	รายละเอียด
<p>8.3 กิจกรรมหลักที่ 3</p> <p>งบประมาณ</p> <p>ผู้รับผิดชอบ</p> <p>หน่วยงานที่เกี่ยวข้อง</p>	<p>กิจกรรมนันทนาการ สันทนาการ</p> <p>งบประมาณ 500,000 บาท</p> <p>เรือนจำกลางยะลา</p> <ol style="list-style-type: none"> 1.องค์การบริหารส่วนจังหวัดยะลา 2.เทศบาลนครยะลา 3.เทศบาลเมืองท่าสาป 4.วัฒนธรรมจังหวัดยะลา 5.วิทยาลัยอาชีวศึกษายะลา 6.วิทยาลัยอาชีวศึกษาผดุงประชายะลา 7.คริตจักรยะลา 8.วิทยาลัยราชภัฏยะลา 9.วิทยาลัยพลศึกษายะลา 10.มหาวิทยาลัยการกีฬาแห่งชาติจังหวัดยะลา 11.สำนักงานสวัสดิการและคุ้มครองแรงงานจังหวัดยะลา 12. วิทยาลัยสาธารณสุขสิรินธรจังหวัดยะลา
9. หน่วยงานดำเนินการ	เรือนจำกลางยะลา
10. ระยะเวลาในการดำเนินโครงการ	1 ตุลาคม 2569 – 30 กันยายน 2570
11. งบประมาณ	งบประมาณ 1,500,000 บาท
12. ผลผลิต (Output)	<ul style="list-style-type: none"> - ผู้เข้ารับการอบรมเห็นถึงคุณค่าและความสำคัญของศาสนามีหลักคุณธรรม จริยธรรม และการปฏิบัติศาสนกิจได้อย่างถูกต้อง - ผู้เข้ารับการอบรมได้พัฒนาจิตใจ และปรับเปลี่ยนพฤติกรรมให้เกิดการคิดดี ปฏิบัติในทางที่ดี และถูกต้อง - ผู้เข้ารับการอบรมมีศักยภาพในการประกอบอาชีพและเสริมสร้างทักษะความรู้ในการประกอบอาชีพในอนาคต - ผู้เข้ารับการอบรมมีทักษะด้านการกีฬาและนันทนาการ และเกิดความรัก ความสามัคคีในหมู่คณะ - ผู้เข้ารับการอบรมเกิดจิตสำนึกและมีความภาคภูมิใจต่อสถาบันครอบครัวและสร้างขวัญกำลังใจ สานสัมพันธ์ต่อครอบครัว - ผู้เข้ารับการอบรมได้สนองตอบต่อความคาดหวังของสังคมและสร้างความเชื่อมั่นในกระบวนการแก้ไขฟื้นฟูผู้ต้องขังของกรมราชทัณฑ์

หัวข้อ	รายละเอียด
13. ผลลัพธ์จากการดำเนินโครงการ (Outcome)	<p>เชิงปริมาณ</p> <ul style="list-style-type: none"> - มีผู้ต้องขังเข้าร่วมการอบรมจำนวน 321 คน - มีเจ้าหน้าที่ในเรือนจำกลางยะลาเข้าร่วมเข้ารับการอบรม จำนวน 50 คน <p>รวมผู้ต้องขังและเจ้าหน้าที่ที่เข้ารับการอบรมทั้งสิ้น 371 คน</p> <p>เชิงคุณภาพ</p> <ul style="list-style-type: none"> - ผู้เข้ารับการอบรมทุกคน ผ่านเกณฑ์การประเมินหลังจากการอบรม - หลังจากการอบรมมีผู้เข้ารับการอบรมเป็นต้นแบบการพัฒนาตนเองและเป็นตัวอย่างที่ดีแก่สังคม ผู้ต้องขังจำนวน 20 คน เจ้าหน้าที่จำนวน 10 คน - หลังจากการฝึกอบรมผู้เข้ารับการอบรมมีการถ่ายทอดความรู้ที่ตนเองได้รับให้แก่ผู้สนใจอื่นทั้งภายในเรือนจำและภายนอกเรือนจำ

แบบฟอร์มโครงการแบบย่อ (Project Brief) ของโครงการสำคัญภายใต้งบประมาณของจังหวัด
ประเด็นการพัฒนาที่ 4 ระดมภาคีทุกภาคส่วนร่วมเสริมสร้างความสงบ สันติสุข และความมั่นคง

หัวข้อ	รายละเอียด
1. ชื่อโครงการสำคัญ	อบรมเชิงปฏิบัติการหลักสูตรฝึกอบรมสาขาพนักงานฉุกเฉินการแพทย์ (EMT-B 124ชั่วโมง)
2. ชื่อแผนงาน	ผลผลิต : โครงการเสริมสร้างความมั่นคงและความปลอดภัย
3. แนวทางการพัฒนา	การวางแผนและเตรียมความพร้อมในการรับมือกับสถานการณ์ฉุกเฉินพร้อมฝึกซ้อมแผนเผชิญเหตุ การให้ความรู้แก่ประชาชนเกี่ยวกับการป้องกันและรับมือกับภัยพิบัติ
4. หลักการและเหตุผล	<p>ตามแผนหลักการแพทย์ฉุกเฉินแห่งชาติได้กำหนดยุทธศาสตร์การพัฒนาระบบการแพทย์ฉุกเฉินไว้ 5 ยุทธศาสตร์ คือ สร้างและจัดการความรู้และพัฒนาระบบสารสนเทศ พัฒนาระบบการเงิน การคลัง พัฒนาระบบปฏิบัติการฉุกเฉิน ส่งเสริมศักยภาพการมีส่วนร่วมพัฒนาโครงสร้างกลไกการจัดการและการอภิบาล โดยทุกยุทธศาสตร์จะมีเป้าหมายและตัวชี้วัด พร้อมทั้งกลไกการทำงานเพื่อให้บรรลุตามยุทธศาสตร์ที่ตั้งไว้</p> <p>ส่วนของยุทธศาสตร์เกี่ยวกับการพัฒนาผู้ปฏิบัติการในระบบการแพทย์ฉุกเฉิน คือ การพัฒนาระบบปฏิบัติการฉุกเฉิน ซึ่งมีเป้าหมายยกระดับอาสาสมัครฉุกเฉินการแพทย์ (EMR) เป็นพนักงานฉุกเฉินการแพทย์ (EMT-B) เพิ่มขึ้น และยุทธศาสตร์การส่งเสริมศักยภาพและการมีส่วนร่วม ซึ่งมีเป้าหมายให้มีชุดปฏิบัติการฉุกเฉินระดับต้น (BLS) เพิ่มขึ้น</p> <p>พนักงานฉุกเฉินการแพทย์นี้เป็นบุคลากรหนึ่งในระบบการแพทย์ฉุกเฉินที่มีความสำคัญและความสามารถในระดับสูงกว่าอาสาสมัครฉุกเฉินการแพทย์ ซึ่งสามารถให้การช่วยเหลือในภาวะฉุกเฉินที่หลากหลายมากขึ้น ได้ดีกว่าพนักงานฉุกเฉินการแพทย์มักจะไปกับพร้อมกับรถพยาบาล และเป็นผู้ช่วยเหลือคนไข้อันดับแรกๆ ที่ไปถึงจุดเกิดเหตุก่อน จึงมีความสำคัญในการใช้ความรู้ ความสามารถ ทักษะด้านต่างๆ ในการช่วยเหลือคนไข้ ณ จุดเกิดเหตุ เช่น การใช้อุปกรณ์ในการยึดตรึงผู้บาดเจ็บ (immobilization) การเคลื่อนย้ายผู้ป่วยออกจากจุดเกิดเหตุ และการช่วยเหลือผู้ป่วยในด้านต่างๆ และเป็นผู้ดูแลผู้ป่วยระหว่างนำส่งไปยังสถานพยาบาล ตามกรอบสมรรถนะที่ได้กำหนดไว้</p>

หัวข้อ	รายละเอียด
	<p>ดังนั้นเพื่อให้การพัฒนาระบบการแพทย์ฉุกเฉินในส่วนของ การพัฒนาผู้ปฏิบัติการ สามารถบรรลุตามเป้าหมายที่กำหนดไว้ นั้น ศูนย์ศึกษาการแพทย์ฉุกเฉิน วิทยาลัยการสาธารณสุขสิรินธร จังหวัดยะลา ซึ่งเป็นหน่วยงานที่ได้รับการรับรองจากสถาบันการแพทย์ฉุกเฉินแห่งชาติ ให้เป็นองค์การฝึกอบรมหลักสูตรฝึกอบรมสาขาพนักงานฉุกเฉินการแพทย์ (EMT-B) จึงได้จัดทำโครงการอบรมเชิงปฏิบัติการ หลักสูตรฝึกอบรมสาขาพนักงานฉุกเฉินการแพทย์ (EMT-B) 124 ชั่วโมง ขึ้นในปีงบประมาณ 2570 เพื่อเป็นการพัฒนาศักยภาพผู้ปฏิบัติการฉุกเฉินให้ครอบคลุมทุกตำบล</p>
5. วัตถุประสงค์ของโครงการ	<ol style="list-style-type: none"> 1. เพื่อยกระดับอาสาสมัครฉุกเฉินการแพทย์ (EMR) เป็นพนักงานฉุกเฉินการแพทย์ (EMT-B) 2. เพื่อเป็นการพัฒนาศักยภาพผู้ปฏิบัติการฉุกเฉินทั้งด้านความรู้และทักษะในการปฏิบัติงาน 3. เพื่อเพิ่มจำนวนพนักงานฉุกเฉินการแพทย์ให้ครอบคลุมในระดับตำบล
6. ตัวชี้วัดและค่าเป้าหมาย	<p>ชุดปฏิบัติการฉุกเฉินจังหวัดยะลา จำนวน 50 คน มีความรู้และทักษะด้านการแพทย์ฉุกเฉิน และยกระดับเป็นพนักงานฉุกเฉินการแพทย์</p>
7. พื้นที่เป้าหมาย	ชุดปฏิบัติการฉุกเฉินจังหวัดยะลา จำนวน 50 คน
8. กิจกรรมหลัก	
8.1 กิจกรรมหลักที่ 1 งบประมาณ ผู้รับผิดชอบ	<p>1.อบรมเชิงปฏิบัติการหลักสูตรฝึกอบรมสาขาพนักงานฉุกเฉินการแพทย์ (EMT-B) 124 ชั่วโมง งบประมาณ 790,000 บาท ผู้ช่วยศาสตราจารย์ภคณัฐ วีระจร (097-3589549) วิทยาลัยการสาธารณสุขสิรินธร จังหวัดยะลา</p>
9. หน่วยงานดำเนินการ	วิทยาลัยการสาธารณสุขสิรินธร จังหวัดยะลา
10. ระยะเวลาในการดำเนินโครงการ	1 ตุลาคม 2569 – 30 กันยายน 2570
11. งบประมาณ	งบประมาณ 790,000 บาท
12. ผลผลิต (Output)	มีพนักงานฉุกเฉินการแพทย์ในระดับตำบล จำนวน 50 คน
13. ผลลัพธ์จากการดำเนินโครงการ (Outcome)	พนักงานฉุกเฉินการแพทย์ในระดับตำบล จำนวน 50 คน มีความรู้และทักษะด้านการแพทย์ฉุกเฉินสามารถช่วยเหลือผู้ช่วยฉุกเฉินได้อย่างมีประสิทธิภาพ

ภาคผนวก

ภาคผนวก ก

**รายการตรวจสอบการดำเนินการตามพระราชกฤษฎีกา
ว่าด้วยการบริหารงานเชิงพื้นที่แบบบูรณาการ
พ.ศ. 2565**

รายการตรวจสอบการดำเนินการตามพระราชกฤษฎีกาว่าด้วยการบริหารงานเชิงพื้นที่แบบบูรณาการ พ.ศ. ๒๕๖๕

จังหวัดยะลา

การดำเนินการ	ดำเนินการแล้ว	ไม่ได้ดำเนินการ
<p>๑) สํารวจความคิดเห็นของประชาชนในท้องถิ่นในจังหวัดด้วยวิธีหนึ่งวิธีใด ดังต่อไปนี้</p> <p><input checked="" type="checkbox"/> มอบให้ส่วนราชการ หน่วยงานของรัฐ สถาบันการศึกษา หรือบุคคลอื่นใด ทำการศึกษาสำรวจความคิดเห็นของประชาชนในจังหวัด</p> <p><input type="checkbox"/> มอบให้ฝ่ายเลขานุการ ก.บ.จ. ดำเนินการหรือร่วมกับหน่วยงานอื่นทำการศึกษาสำรวจความคิดเห็นของประชาชนในจังหวัด</p> <p><input checked="" type="checkbox"/> มอบให้ฝ่ายเลขานุการ ก.บ.จ. ดำเนินการสำรวจความคิดเห็นของประชาชนในจังหวัด โดยการสำรวจผ่านระบบออนไลน์</p> <p><input type="checkbox"/> แต่งตั้งคณะอนุกรรมการของ ก.บ.จ. ชั้นคณะหนึ่ง ทำหน้าที่ประสานงานเพื่อให้ได้ข้อมูลความคิดเห็นของประชาชนในจังหวัด</p> <p><input type="checkbox"/> ดำเนินการอื่นตามที่ ก.บ.จ. เห็นสมควร โดยดำเนินการ.....</p>	✓	
<p>๒) จัดประชุมหรือร่วมกันกับหัวหน้าส่วนราชการที่มีสถานที่ตั้งทำการอยู่ในจังหวัดหรือมีเขตอำนาจหน้าที่ในจังหวัดไม่ว่าจะเป็นราชการบริหารส่วนภูมิภาคหรือราชการบริหารส่วนกลาง หัวหน้าหน่วยงานที่เป็นรัฐวิสาหกิจและหน่วยงานอื่นของรัฐบรรดาที่มีสถานที่ตั้งทำการอยู่ในจังหวัดหรือมีเขตอำนาจหน้าที่ในจังหวัด ผู้บริหารท้องถิ่นทั้งหมดในจังหวัด รวมทั้งผู้แทนภาคประชาสังคม และผู้แทนภาคธุรกิจเอกชน เพื่อรับฟังความคิดเห็นเกี่ยวกับแผนพัฒนาจังหวัด ตามมาตรา ๕๓/๑ แห่งพระราชบัญญัติระเบียบบริหารราชการแผ่นดิน พ.ศ. ๒๕๓๔ ซึ่งแก้ไขเพิ่มเติมโดยพระราชบัญญัติระเบียบบริหารราชการแผ่นดิน (ฉบับที่ ๗) พ.ศ. ๒๕๕๐ และ มาตรา ๒๔ ของพระราชกฤษฎีกาว่าด้วยการบริหารงานเชิงพื้นที่แบบบูรณาการ พ.ศ. ๒๕๖๕</p>	✓	
<p>๓) การประชุมของ ก.บ.จ. เพื่อจัดทำและเห็นชอบแผนพัฒนาจังหวัดตามพระราชกฤษฎีกาว่าด้วยการบริหารงานเชิงพื้นที่แบบบูรณาการ พ.ศ. ๒๕๖๕ และนโยบาย หลักเกณฑ์ และวิธีการที่ ก.น.บ. กำหนด</p>	✓	

ข้าพเจ้าขอรับรองว่า ข้อความดังกล่าวข้างต้นเป็นความจริงทุกประการ ทั้งนี้ได้แนบรายงานการประชุมคณะกรรมการบริหารงานจังหวัดแบบบูรณาการ (ก.บ.จ.) มาพร้อมนี้ด้วย

(ลงชื่อ).....

(นายสุพจน์ รอดเรือง ณ หนองคาย)

ผู้ว่าราชการจังหวัดยะลา

ภาคผนวก ข

สรุปผลการทบทวนแผนพัฒนาจังหวัด

สรุปผลการทบทวนแผนพัฒนาจังหวัด (พ.ศ.2566 - 2570)
ฉบับทบทวน ประจำปีงบประมาณ พ.ศ.2570

หัวข้อ	แผนพัฒนาจังหวัด (พ.ศ. 2566 – 2570) ฉบับทบทวน ประจำปีงบประมาณ พ.ศ. 2568	แผนพัฒนาจังหวัด (พ.ศ. 2566 – 2570) ฉบับทบทวน ประจำปีงบประมาณ พ.ศ. 2569	เหตุผล ของการ ปรับเปลี่ยน
เป้าหมายการพัฒนา	คุณภาพชีวิตมั่นคง เกษตรมั่งคั่ง ท้องเที่ยวยั่งยืน	คุณภาพชีวิตมั่นคง เกษตรมั่งคั่ง ท้องเที่ยวยั่งยืน	
ตัวชี้วัดความสำเร็จ ตามเป้าหมาย การพัฒนา	1. อัตราการขยายตัวมูลค่าผลิตภัณฑ์ มวลรวมของจังหวัดยะลาเพิ่มขึ้น ไม่น้อยกว่า (GPP) 2. ผลิตภัณฑ์มวลรวมภายในจังหวัด ต่อหัว (GPP per capita)	1. อัตราการขยายตัวมูลค่าผลิตภัณฑ์ มวลรวมของจังหวัดยะลาเพิ่มขึ้น ไม่น้อยกว่า (GPP) 2. ผลิตภัณฑ์มวลรวมภายในจังหวัด ต่อหัว (GPP per capita)	
ประเด็นการพัฒนา	1. เสริมสร้างประสิทธิภาพการผลิต เกษตรมูลค่าสูง ผลิตภัณฑ์ชุมชนและ อุตสาหกรรมแปรรูป เชื่อมโยงตลาด ดิจิทัล 2. ส่งเสริมและพัฒนาการท่องเที่ยว และบริการที่เน้นคุณค่า และความยั่งยืน เชื่อมโยงชุมชนและท้องถิ่น 3. เสริมสร้างความเข้มแข็งของเศรษฐกิจ ฐานราก และศักยภาพของประชาชน ตามหลักปรัชญาของเศรษฐกิจพอเพียง เพื่อให้มีวิถีชีวิตที่ยั่งยืน 4. ระดมภาคีทุกภาคส่วนร่วมเสริมสร้าง ความสงบ สันติสุขและความมั่นคง	1. เสริมสร้างประสิทธิภาพการผลิต เกษตรมูลค่าสูง ผลิตภัณฑ์ชุมชนและ อุตสาหกรรมแปรรูป เชื่อมโยงตลาด ดิจิทัล 2. ส่งเสริมและพัฒนาการท่องเที่ยว และบริการที่เน้นคุณค่า และความยั่งยืน เชื่อมโยงชุมชนและท้องถิ่น 3. เสริมสร้างความเข้มแข็งของเศรษฐกิจ ฐานราก และศักยภาพของประชาชน ตามหลักปรัชญาของเศรษฐกิจพอเพียง เพื่อให้มีวิถีชีวิตที่ยั่งยืน 4. ระดมภาคีทุกภาคส่วนร่วมเสริมสร้าง ความสงบ สันติสุขและความมั่นคง	



จังหวัดยะลา

ใต้สุดสยาม เมืองงามชายแดน

